EL TIEMPO Pronóstico oficial
Hoy: seminublado con poco cambio de temperatura
Ayer: Temp. máx., 20.5; mín., 13.8

LA NACION

Año LXI — Núm. 21.078 BUENOS AIRES, VIERNES 2 DE MAYO DE 1930 PORTE PAGADO

ASUMIO EL MANDO EL NUEVO GOBERNADOR DE BUENOS AIRES

ANTES DE LA TRANSMISION EL MANDATARIO SALIENTE LEYO A LA LEGISLATURA SU MENSAJE

Después que se hubo retirado el Dr. Vergara llegaron los señores Crovetto y Garralda, quienes prestaron juramento ante la Asamblea

ENTREGA DEL MANDO EN LA CASA DE GOBIERNO

Abiertos libremente al público el Palacio Gubernativo y la Legislatura, los actos tuvieron en todo momento marcado interés popular

PRESTOSE ACUERDO A LOS NUEVOS MINISTROS

LA PLATA, 1.—Los actos realizados hoy en esta capital, con motivo de la transmisión del mando, adquirieron extraordinarias proporciones, dado que estuvieron rodeados de un carácter eminentemente popular.

El público apostado en la calle, en la Legislatura, en los pasillos y salones de la Casa de Gobierno fué tan numeroso que los propios mandatarios, saliente y entrante, necesitaron hacer grandes esfuerzos con el fin de abrirse paso entre las columnas estrechas que se formaron, no obstante la labor cumplida por las guardias policiales para evitarlo.

De la Capital Federal llegaron dos trenes expresos conduciendo a un crecido número de familias, conocidos políticos y altos funcionarios.

El nuevo mandatario, Sr. Crovetto, llegó poco después de las 14 en automóvil, acompañado de sus ministros Sres. Rodríguez Irigoyen y Pagés. En otros coches, que escoltaban a aquél, se trasladaron personas de la amistad de los nuevos funcionarios.

Antes de reunirse la Legislatura, las antesalas de la misma y el propio recinto contenían ya una enorme concurrencia, dado que se había dispuesto tanto a ese palacio como al de gobierno el libre acceso del público.

Mientras tanto, formaban sobre la avenida Monteverde y calle 53, frente a la Cámara de Diputados, los cuerpos policiales con uniforme de gala y un batallón del regimiento 7 de infantería.

La escuadrilla aérea del Ministerio de Guerra, formado por seis aviones, evolucionó largo rato sobre la capital, atrayendo mucho la atención del público.

En la Casa de Gobierno

Poco después de las 14 comenzó la afluencia de personas a la Casa de Gobierno. Magistrados, altos funcionarios y familias colmaron en pocos minutos el amplio salón de recepciones de la Gobernación. Cerca de las 15 llegó el gobernador saliente, señor Vergara, acompañado de los ministros de Gobierno y Hacienda, señores Siri y Ratto; del ex ministro de Obras Públicas y diputado nacional, ingeniero Boatti; el presidente de la Universidad, Dr. Loyarte, y otras personas que se hallaban en la residencia privada del primer mandatario.

Cuando llegó de la Legislatura la comunicación de que la asamblea legislativa se había constituído, el señor Vergara y su comitiva salieron de la Casa de Gobierno, seguidos de una cantidad numerosa de personas. Se escucharon entonces muchos aplausos y vítores al gobernador saliente.

El Sr. Vergara cruzó la plaza San Martín, donde se había congregado una concurrencia numerosísima, que dió paso a la comitiva, formando dos compactas filas. La muchedumbre siguió al gobernador hasta la Legislatura, prorrumpiendo con frecuencia en manifestaciones de aplauso para el mandatario saliente. Tanto en las inmediaciones de la Casa de Gobierno como en las del Palacio Legislativo formaron guardia de honor fuerzas del ejército y otras provinciales. En una y otra parte las bandas ejecutaron marchas al paso de la comitiva.

La asamblea legislativa

Los actos preliminares de la asamblea legislativa, que se efectuaron en el recinto de la Cámara de Diputados, se iniciaron con una breve reunión realizada por la Cámara de Senadores, bajo la presidencia del Sr. de Ortúzar, a fin de que prestase juramento y se incorporase el senador provincialista Dr. Pedro Groppo.

En seguida se reunió el bloque mayorista, resolviendo hacer gestiones para mantener el quórum, con el objeto de considerar las propuestas de [illegible] del nuevo Poder Ejecutivo. [illegible]hado ese acto, los señores [illegible]úmero de 33, se dirigieron de la Cámara de [illegible]n de integrar la asamblea, [illegible]constituyó a las 15, bajo la [illegible]ncia del vicegobernador [illegible]de Ortúzar, y procedió [illegible]esignar las dos comisiones para recibir a los gobernador [illegible]lentín Vergara y [illegible]Las comisiones de [illegible]n constituidas en [illegible]del Exterior, señores [illegible]Torre, Biocca y [illegible]Stagnaro, Po[illegible]y para la de Interior, [illegible]O'Farrell, Garcías y los diputados [illegible]ñeyro y Martínez.

[illegible] su último mensaje

La ceremonia de la transmisión

El gran salón de actos, las salas adyacentes, pasillos y "hall" del palacio gubernativo se hallaban materialmente colmados de concurrencia, cuando entraron los nuevos mandatarios, quienes penosamente lograron llegar al lugar designado para la ceremonia.

Cuando, después de muchos esfuerzos, el Sr. Crovetto pudo llegar hasta el sitio donde debía firmarse el decreto de transmisión del mando, el escribano mayor de gobierno leyó el acta respectiva, que fué firmada por el Sr. Vergara y los ministros de Gobierno y Hacienda, y luego por el gobernador entrante, Sr. Crovetto.

Efectuada esa ceremonia, el señor Vergara se despidió del nuevo mandatario, retirándose en seguida de la Casa de Gobierno, en compañía de los ex ministros, ex jefe de policía y otros funcionarios, para dirigirse a la estación del Ferrocarril del Sur.

Acuerdo para los ministros

Realizada la transmisión del mando, el Sr. Garralda y los senadores que habían asistido a dicho acto regresaron a la Legislatura, con el fin de que el Senado celebrase sesión secreta y prestase el acuerdo solicitado por el nuevo gobernador para la designación de ministros. Con la presencia de treinta y tres senadores, presididos por el vicegobernador, se realizó la sesión de referencia, prestándose el acuerdo solicitado para designar ministro de Hacienda a D. Manuel del Carril; de Gobierno, a D. Luis Rodríguez Yrigoyen, y de Obras Públicas, al ingeniero Pedro T. Pagés. Ese acuerdo fué comunicado momentos después al nuevo gobernador.

Juramento de los ministros y designación de funcionarios

Apenas llegaron a la Casa de Gobierno las comunicaciones de la Legislatura, relativas al acuerdo prestado por el Senado para la designación de los nuevos secretarios del Poder Ejecutivo, el gobernador, señor Crovetto, procedió a tomar el juramento de ley a sus ministros. Juró en primer término el de Gobierno, Sr. Rodríguez Irigoyen; en seguida el de Hacienda, señor del Carril, y luego el de Obras Públicas, ingeniero Pagés. Esa ceremonia se llevó a efecto en el despacho oficial del gobernador, ante una concurrencia muy numerosa.

En seguida el Sr. Crovetto, sus ministros e invitados especiales pasaron a la residencia, donde recibieron el saludo de sus amistades y donde se procedió a efectuar las primeras designaciones.

El primer nombramiento fué el de jefe de Policía, que recayó, como lo adelantamos, en Eduardo V. Mo[illegible]

Luego se nombró comisario de órdenes de la policía a D. Calvento

(Continúa en la pág. 30, col. 2a.)

[illegible]plicó un informe [illegible]demia de psitacosis

[illegible]ciosas, tales co[illegible] y la gripe.
[illegible]año que los [illegible]an más fre[illegible]enta el número [illegible]os importantes [illegible]en especial [illegible]burgo".
[illegible] ignora si [illegible]opaga por [illegible]zonas [illegible]arec[illegible]

EL VUELO DE SIDAR A BUENOS AIRES

Será iniciado el 10 del actual

MEJICO, 1 (AP).—Se anuncia oficialmente que el aviador Sidar iniciará un vuelo a Buenos Aires el 10 de mayo, desde una estancia situada en el estado de Chipas. Hoy saldrá para aquel lugar acompañado del teniente Carlos Rovirosa y de un mecánico, con objeto de preparar un campo de aterrizaje.

PIERRE BENOIT VENDRA A LA AMERICA LATINA

GINEBRA, 1 (H). — El novelista Pierre Benoit, ex presidente de la Sociedad de Escritores, emprenderá próximamente un viaje a la América latina.

HABRA NOVEDADES EN EL PROCESO POR FRAUDE EN CORDOBA

Para hoy ha sido citado a declarar un ex senador provincial personalista

TESTIGO ANULADO

CORDOBA, 1. — Existe gran interés por la comparencia del ex senador provincial Dr. Pedro E. Vivas ante el juez federal, ordenada para el día de mañana, a fin de que preste declaración en el sumario sobre fraude electoral.

Como se recordará, el referido dirigente personalista se presentó ante el magistrado cuando circularon los primeros rumores atribuyéndole intervención en el ruidoso asunto, para manifestar que tenía noticia de que sería ordenada su detención, por lo que ya causa se anticipaba a concurrir al juzgado. El Dr. Villar Palacio le expresó en aquella ocasión que no era exacta la referencia que tenía y que no había dispuesto tal medida en su contra. Este hecho, al hacerse público, sirvió de cierta manera para rectificar las versiones circulantes que asignaban al mencionado político una participación principal y directa en el asunto.

Ahora, desprovisto el Dr. Vivas de los fueros que lo amparaban hasta la víspera, parece que la situación ha cambiado a su respecto fundamentalmente, y que al citársele para que comparezca ante el juzgado no sería difícil que se adopte contra él alguna medida que estaría comprendida entre las novedades sensacionales que se vienen anunciando.

Por otra parte, se ha hecho la aclaración en el juzgado de que al llamarse al tesorero del Partido Radical, Dr. Guillermo Stucker, y al prosecretario de la Gobernación, don César Mayorga Ceballos, ha sido para que depongan en calidad de procesados y no de simples testigos como se creía. La misma situación sería ahora la del Sr. Vivas.

Además, se anuncia que mañana también será pedido el desafuero de varios legisladores por el juez doctor Villar Palacio, para hacerlos comparecer con motivo del mismo asunto.

Entretanto, se ha logrado anular la figuración de un testigo de gran importancia, por mediación de poderosas influencias, habiéndose llegado para ello a hacer uso de recursos excepcionales. Trátase de un empleado de policía de investigaciones declarado cesante hace algún tiempo, que se decía en posesión de los pormenores del fraude, algunos de los cuales había revelado ya en rueda de íntimos. El nombre del referido empleado es Juan E. Galeotta, al que días pasados se hizo detener por orden del jefe de policía, y precisamente en circunstancias en que expresaba sus amenazas ante varios oyentes. Galeottta ha sido reincorporado por orden expresa del gobernador de la provincia, dándole un cargo mejor rentado que el que se le quitó por decreto firmado por el mismo mandatario, en razón de ser un antiguo empleado de la repartición desde la época de los gobiernos no radicales.

No comparecerá, pues, este testigo, según fácilmente se presume, pero han podido retenerse algunas de sus manifestaciones vertidas en diversas oportunidades, y ellas sirven, si no de testimonio, por lo menos de indicio interesante. Así se sabe que las maniobras del secuestro de los fiscales y la violación de las urnas fué planeada en una quinta de los alrededores de esta capital entre tres dirigentes del personalismo, después de lo cual uno de ellos contribuyó con una lámpara de uso común entre los médicos, cuyos rayos luminosos sirvieron para ver los sobres al trasluz, permitiendo abrir los que debían sufrir el reemplazo de las boletas, y otro se encargó de conseguir un manojo de ganzúas pertenecientes al museo policial.

LA OPOSICION TRATA DE QUE LA CAMARA QUEDE CONSTITUIDA

Al efecto, el bloque de la derecha celebrará una reunión esta tarde

COMISION DE PODERES

No ha sido designada aún por el presidente provisional, impidiendo la tarea

PROTESTAS FORMULADAS

La demora que se está produciendo para la designación de la Comisión Especial de Poderes que deberá estudiar los diplomas de los diputados electos ha determinado a los sectores de la oposición a adoptar medidas tendientes a acelerar los trámites parlamentarios de organización de la Cámara.

Han transcurrido siete días desde que la Cámara celebró su primera sesión preparatoria. Elegido presidente provisional el diputado D. Carlos A. Sánchez, este legislador no ha designado a los siete miembros que deben formar la referida comisión, la que, de acuerdo con lo establecido en el artículo 21 del reglamento, "se expedirá a la brevedad posible sobre aquellas elecciones que no ofrezcan dificultad; debiendo sobre las otras consultar a la Cámara, a fin de que ésta resuelva si su consideración debe postergarse para las sesiones ordinarias".

A fin de considerar la situación que se ha creado, el bloque de diputados de la derecha realizará esta tarde a las 14 una reunión en pleno.

Por su parte, el diputado socialista Dr. Nicolás Repetto solicitará de varios colegas de los sectores de la oposición que lo acompañen a presentar un pedido de sesión extraordinaria para proponer las medidas conducentes a la organización inmediata de la Cámara. Para formular ese pedido basta la firma de cinco diputados y que se exprese el objeto de la sesión extraordinaria.

También los diputados radicales antipersonalistas están dispuestos a secundar cualquier iniciativa que tenga por objeto apresurar la constitución definitiva del cuerpo.

En los círculos parlamentarios se comenta la situación que se ha creado por la inacción del presidente provisional como un síntoma de inactividad legislativa para el período ordinario de sesiones, que, a juzgar por la lentitud con que se inician las preparatorias, será inaugurado con mucho retardo.

Se atribuye, además, a la mayoría personalista el propósito de reducir, como ocurrió el año último, al menor tiempo posible las actividades parlamentarias, para impedir en esa forma la acción de los sectores de la oposición.

La actitud de los socialistas independientes

El sector socialista independiente no ha podido realizar su reunión semanal por haberse ausentado la mayoría de sus miembros a distintos puntos del país para participar en los actos organizados con motivo de la celebración del 1o. de mayo.

En atención a esa circunstancia, el prosecretario del referido bloque, diputado Jacinto Boix, ha dirigido al presidente provisional de la Cámara la siguiente nota:

"El día 25 de abril pasado la Cámara de Diputados realizó su primera sesión preparatoria, en la cual fué Vd. designado presidente provisional con la facultad y el encargo de nombrar de inmediato la Comisión Especial de Poderes.

"Para urgir la constitución de la Cámara, varios diputados—entre ellos González Iramain—en nombre de nuestro sector solicitaron que la Cámara expresara su voluntad de que la comisión a nombrarse se expidiera en seguida, si posible fuera esa mismo tarde, sobre los títulos no objetados, como, por otra parte, así lo ordena el reglamento interno.

"Rechazada una moción de emplazamiento para el miércoles 30 de abril, hubo asentimiento general en el sentido de que era deber de la comisión—y así lo dijo en nombre del sector radical irigoyenista el diputado Guillot—formular inmediatamente su despacho para someterlo a la Cámara, y lograr su funcionamiento, ya tan retardado.

"En la seguridad de que, como se ha hecho siempre, el presidente provisional integrará esa comisión con diputados de los grupos de minoría, el nuestro entregó una nota a la secretaría de la Cámara, indicando el nombre del diputado González Iramain como representante del mismo en la expresada comisión.

"Así y todo, vemos con sorpresa que hasta la fecha ni siquiera se ha designado la Comisión de Poderes, lo que dilata en forma inaceptable la constitución de la Cámara, que por imperio de la Constitución debe iniciar su período ordinario de sesiones el 1o. de mayo.

"En esta situación, y en nombre del grupo parlamentario socialista independiente, el señor presidente quiera [illegible] en el día la resolución tomada por la Cámara el día 25 de abril, designando la Comisión Especial de Poderes".

REGRESO EL DELEGADO DEL P. E. NACIONAL A SAN JUAN Y MENDOZA

El Sr. Espeche presentará al presidente de la República el informe que se le encomendó

En el tren procedente de Mendoza llegó anoche el subsecretario del Ministerio del Interior, D. Alfredo Espeche, quien, según es sabido, fué comisionado por el presidente de la República para trasladarse a las capitales de aquella provincia y de San Juan con el objeto de recoger una impresión directa acerca de la situación de las mismas.

Aguardaba al Sr. Espeche en la estación Retiro un grupo de funcionarios del Ministerio y de amigos personales. Tuvimos oportunidad de conversar allí breves instantes acerca del desempeño de su misión, manifestándonos el Sr. Espeche que, de acuerdo con los deseos del primer magistrado, ha conferenciado con numerosas personas de aquellas dos provincias, no sólo con las que militan en los diversos bandos políticos, sino también con las que actúan en otros órdenes de actividades, a fin de reunir una serie de antecedentes de personas calificadas que puedan permitir al Sr. Yrigoyen adoptar las medidas que estime oportunas.

Con el resultado de todas esas entrevistas y conferencias el Sr. Espeche elevará un informe al presidente de la República a la mayor brevedad posible.

DOS VIGILANTES DE SAN MARTIN FUERON MUERTOS A BALAZOS

Cayeron al proceder contra unos exaltados que impedían el tráfico

HAY UN HERIDO

San Martín, 1. — La Fiesta del Trabajo, que siempre transcurría tranquilamente, ha tenido hoy sangrienta realización en esta ciudad.

A las 11 un grupo de obreros, que la policía afirma son panaderos pertenecientes al centro extremista local, se ocupaba, en la calle Mitre esquina Coronel Mon, a media cuadra del cementerio local, en detener y tratar de impedir que trabajaran los automóvils colectivos que hacen el recorrido entre San Martín y Caseros. Los conductores, afectados en su libertad de trabajo, se quejaron a la policía local, que mandó varios agentes al lugar indicado. Allí fueron recibidos a tiros por un grupo de sujetos, resultando muertos el cabo Julián Toledo, argentino, soltero, de 24 años, y el agente José Evaristo Font, argentino, de 30 años. El primero recibió tres balazos en el cuerpo y dos en la cabeza. El segundo recibió dos balazos en la cabeza. También resultó gravemente herido en el tiroteo el obrero panadero Raúl Maresqui de un balazo en el cuello y otro en una mano, siendo internado en el hospital local.

Un grupo de obreros intentó rescatar al detenido Maresqui

La policía informa que Maresqui es un conocido agitador, con antecedentes en Morón. Tiene, además, la captura recomendada por la muerte del agente Obregón, hecho ocurrido hace algunos días.

Esta tarde un grupo de obreros se dirigió al hospital local con intención de llevarse por la fuerza al herido Maresqui. Advertida la policía, envió las fuerzas necesarias, impidiendo el hecho.

La policía local allanó, en averiguación del hecho, el local del Centro Obreros Panaderos, sito en la calle Belgrano 867. En indagación del luctuoso episodio hay diez detenidos, muchos de ellos forasteros. Dióse intervención al juez del crimen Dr. Chanetón.

El parte policial

La Plata, 1.—En la Jefatura de Policía se dió el siguiente parte del hecho sangriento ocurrido hoy en San Martín:

A las 11.40 salieron a efectuar un recorrido el cabo Honorio Julián Toledo y el agente José Evaristo, de la sección 1a. Al llegar a la intersección de las calles Mitre y Coronel Montt advirtieron que varios individuos arrojaban tachuelas en la vía pública para provocar la pinchadura de los neumáticos de automóviles. Habiéndolos sorprendido en esa actitud los representantes de la autoridad se dispusieron a proceder como correspondía, pero se vieron atacados a balazos por dichos sujetos.

El cabo Toledo resultó con una herida en el temporal derecho, otra herida en la mejilla del mismo lado, otra debajo de la tetilla izquierda, otra a la altura de la séptima costilla del mismo lado y finalmente otra en el costado derecho. Toledo, a raíz de las numerosas heridas que recibiera, falleció instantáneamente.

El vigilante Evaristo resultó herido en el hombro izquierdo, en la nuca y en la región glútea derecha. Fué internado en el hospital de la localidad y murió a los pocos minutos.

En el sitio del suceso la policía encontró a Raúl Meresque con una herida de bala en el cuello y otra en la mano izquierda. Se supone que es uno de los autores del atentado y por eso quedó en el hospital en calidad de detenido.

La policía encontró en el lugar del hecho un revólver con tres cápsulas y tres balas. El revólver de Evaristo tiene cuatro cápsulas y dos balas, suponiéndose que este agente repelió la agresión e hirió al sujeto anteriormente mencionado. El revólver de Toledo no fué encontrado.

Fué prohibido un mitin

San Martín, 1. — Dado el luctuoso suceso de hoy que provocó la muerte de dos agentes de policía y dió motivo al allanamiento del local del Centro Obreros Panaderos, la policía, para asegurar la tranquilidad alterada por dicho hecho, impidió el mitin que con motivo de la Fiesta del Trabajo debían realizar estos [illegible] de los obreros del centro [illegible]nado.

FUE MOTIVO DE GRAVES INCIDENTES LA LLEGADA DE UNAMUNO A MADRID

Las fuerzas de seguridad y de la Guardia Civil cargaron contra la muchedumbre, que esperaba en la estación al profesor de Salamanca

RESULTARON CERCA DE CINCUENTA HERIDOS

MADRID, 1 (AP). — Se informa que la policía cargó contra los manifestantes reunidos para recibir a D. Miguel de Unamuno, que llegaba de Salamanca. Resultaron cincuenta personas heridas.

La fuerza pública cargó contra los manifestantes

(Especial de LA NACION)

SAN JUAN DE LUZ, 1.—Informaciones que se reciben de la Península dicen que el 1o. de Mayo ha transcurrido en calma en toda España, salvo esta noche en Madrid. Al llegar D. Miguel de Unamuno, quien se trasladó a la capital española para dar varias conferencias de carácter político, se oyeron numerosos gritos de "¡Viva la república!" y "¡Abajo la monarquía!".

Las fuerzas del Cuerpo de Seguridad y de la Guardia Civil, que permanecían a la expectativa en los alrededores de la estación, cargaron contra la multitud que ovacionaba a Unamuno. Se produjeron varias colisiones entre los manifestantes y los policías, que atacaban con los sables desenvainados.

Se recogió a una treintena de heridos, estudiantes en su mayor parte, y se realizaron muchas detenes.

La actitud de la policía ha excitado vivamente los ánimos y se teme que surjan complicaciones. A última hora circulaba en Madrid el rumor de que varios oficiales de la guarnición militar de esta capital están dispuestos a impedir a viva fuerza que D. Miguel de Unamuno pronuncie sus anunciadas conferencias.

Millares de personas vitorearon a la república

MADRID, 1 (AP). — Tres choques entre las fuerzas policiales y los manifestantes ocurrieron en distintos lugares de esta capital, poco después de la llegada de D. Miguel de Unamuno. Uno se produjo dentro de la estación, otro en el exterior de la misma y el tercero frente al Hotel Florida, en plena Gran Vía.

Varios millares de personas, estudiantes en su mayoría, se habían concentrado en la estación y en los alrededores, a la espera del tren que conducía al ex rector de la Universidad de Salamanca. Al entrar el convoy en agujas, los manifestantes empezaron a gritar "¡Viva la república!" y "¡Muera la monarquía!", en medio de gran entusiasmo. El comandante de las fuerzas policiales ordenó que se diesen los toques de atención, pero, según expresan los testigos, los manifestantes continuaron, impasibles, vitoreando a la república. Se oyeron en seguida otros tres toques cortos de corneta e inmediatamente las fuerzas policiales, compuestas por unos cuatrocientos agentes de caballería, cargaron con los sables desenvainados contra la muchedumbre.

Se produjeron varias luchas y algunos manifestantes fueron derribados y pisoteados por los caballos.

Berenguer quitó importancia a los sucesos

MADRID, 1 (AP). — El presidente del Consejo, general Dámaso Berenguer, hablando en rueda de periodistas, declaró que, de acuerdo con las noticias recibidas, los choques producidos a la llegada de D. Miguel de Unamuno constituyen el único incidente que turbó la calma total de España el día de la Fiesta del Trabajo.

Expresó el general Berenguer que no le concedía mucha importancia al suceso, pero no manifestó si se permitirá o no que D. Miguel de Unamuno pronuncie sus anunciadas conferencias.

Nuevo choque frente al hotel en que se aloja Unamuno

MADRID, 1 (AP). — Desde la estación, D. Miguel de Unamuno se trasladó en automóvil a la casa de un amigo, y más tarde se dirigió a un hotel.

Los manifestantes, al salir de los andenes, fueron dispersados por la policía, que cargó contra los que daban vítores a la república. Posteriormente se congregó otra manifestación frente al hotel en que se aloja D. Miguel de Unamuno, obligando a las fuerzas policiales a intervenir nuevamente.

Este último choque ocurrió en pleno centro de la Capital. Numerosos manifestantes fueron por tierra y sufrieron contusiones. Se cree que la mayor parte de los heridos lo son de sablazos, maglamientos y confusiones, a causa de las caídas. Algunos ingresaron en los hospitales y otros recibieron asistencia médica en [illegible]

[illegible] de todas estos [illegible]

REALIZO SU PRIMER ACTO EL PARTIDO LABORISTA ESPAÑOL

Será dirigido por el ex ministro de la Dictadura, don Eduardo Aunós

PROGRAMA POLITICO

(Especial de LA NACION)

BARCELONA, 1. — Se ha inaugurado el Centro del nuevo Partido Laborista, que dirigirá el ex ministro de la dictadura, D. Eduardo Aunós y Pérez.

Con tal motivo, se ha realizado el primer acto del partido.

Interrogado por nosotros, el señor Aunós nos manifestó que el Partido Laborista español tendrá una fisonomía parecida al laborismo británico. Aspirará a la difusión de la propiedad y a la participación de los obreros en los beneficios industriales. No será un partido de clase y entenderá por productores a los obreros, los pequeños propietarios rurales, los patronos que dirigen sus industrias y los intelectuales. Su ideal consistirá en extender la riqueza, afirmando el bienestar de los obreros.

El partido intervendrá en las luchas electorales sin sentido político, sino con miras estrictamente económicas y evolucionistas. Confía el señor Aunós en obtener una gran fuerza en Cataluña, por existir muchos sectores dispersos que sienten la preocupación social del momento.

Cuenta ya el Sr. Aunós con D. César Madariaga, el Sr. Garrido, ex director de Agricultura, y el escritor Sr. Sánchez Mazas y confía en que se adherirá D. Ramiro de Maeztu.

EL DIRECTOR DE "LA NACION"

Los diarios catalanes publican entrevistas con D. Jorge A. Mitre a su paso por Barcelona

(Especial de LA NACION)

BARCELONA, 1.—"El Día Gráfico", "La Noche" y "La Veu de Catalunya" publican entrevistas que sus redactores realizaron con el director de LA NACION, D. Jorge A. Mitre, a su paso por Barcelona.

Al tributar elogios al Sr. Mitre, los periódicos hablan del personal de LA NACION, del tiraje del diario y de su historia, e intercalan algunas anécdotas.

Todos los citados órganos periodísticos coinciden en desear que D. Jorge A. Mitre visite la ciudad y le auguran el homenaje de las autoridades, del pueblo, de la prensa y de los intelectuales.

D. JULIAN B[illegible] HABLO EN ZARAGOZA CONTRA EL GOBIERNO

Declaró que el Partido Socialista podría llegar a un acuerdo con los republicanos

LA CRISIS DE TRABAJO

ZARAGOZA, 1 (AP). — El jefe del Partido Socialista, D. Julián Besteiro, pronunció un discurso en el Teatro Principal, ante un público numerosísimo.

Habló de la explotación del obrero en Rusia y afirmó que el bolquismo comunista degenera[illegible] ta de libertad. Censuró a los [illegible]nos anteriores y posteriores [illegible]dura, y añadió que prefiere [illegible]blica a la Monarquía. De[illegible] Partido Socialista tiene [illegible]cias con los republicanos [illegible]nes podría llegar a un [illegible] Atacó duramente a Ca[illegible] actuales ministros de H[illegible] Fomento, a los que hizo responsables de la crisis de trabajo que hay en España.

Se prohibió a Prieto hablar en Bilbao

(Especial de LA NACION)

BILBAO, 1. — Para hoy se había organizado un mitin en el Teatro de los Campos Elíseos, con motivo de la Fiesta del Trabajo. Debían hablar los socialistas Indalecio Prieto, Lacort y Zugazagoitia, pero el gobernador civil prohibió hablar al Sr. Prieto, por razones de buen gobierno. Permitía, en cambio, que hablasen los demás oradores.

En vista de ello, los organizadores acordaron suspender el acto, que provocó numerosos comentarios.

Parece ser, sin embargo, que se autorizará una conferencia de don Indalecio Prieto el próximo sábado en la sociedad El Sitio.

Conferencia del Sr. Alcalá Zamora en Bilbao

(Especial de LA NACION)

BILBAO, 1.—D. Niceto Alcalá Zamora pronunció una conferencia en la sociedad El Sitio ante enorme muchedumbre.

El ex ministro confirmó su nueva posición política. Dijo que no hay otra solución que la instalación de una república conservadora, pues se corre el mismo riesgo con la continuación del régimen actual como con la instauración de una situación extremista.

Detención de un separatista

BARCELONA, 1 (AP).—Noticias de Barcelona dicen que, al intentar entrar en España, fué detenido Simón Llaneta, que estaba desterrado por haber participado en los intentos separatistas dirigidos por Maciá.

Fueron detenidos dos oficiales del ejército

(Especial de L[illegible]

BARCEL[illegible]

NOTICIAS DEL EXTERIOR

La situación de la peseta preocupa al gobierno español. . . Pág. 2
Hoover pidió la ratificación del pacto de Londres. . . . . Pág. 2
En todo el mundo fué celebrada la Fiesta del Trabajo. . . . Pág. 2
Un ciclón azotó siete localidades de los E. Unidos. . . . . Pág. 2
En Londres será creado el Consejo de Consumidores. . . . Pág. 3
El proyecto de ley arancelaria en los Estados Unidos. . . . Pág. 3
Gandhi se propone intensificar en la India la campaña de desobediencia civil. . . . . Pág. 3
Fueron reanudadas las relaciones entre el Paraguay y Bolivia. Página 4
La representación de Parahyba en la Cámara del Brasil . . . Pág. 4
La construcción de unidades de guerra en Italia. . . . . Pág.
Llegó a Londres el canciller de Austria, Sr. Schober. . . .
El aviador [illegible] para el [illegible]

SUMARIO

Además de los que van en esta página, esta edición contiene, entre otros, los siguientes:

gina 10
El City Bank inaugurará una sucursal. . . . . Pág. 10
Llegó a Puerto Madryn la fragata Sarmiento . . . . . Pág. 11
Trabajaron ayer los jurados del torneo avícola . . . . . Pág. 11
Procúrase construir un sanatorio destin[illegible] universitarios. Página 13
[illegible]
La [illegible]
Mutismo absoluto
La libertad del e[illegible]toni . .
"Film" na[illegible]

LA FIESTA DEL TRABAJO FUE CELEBRADA EN TODO EL MUNDO

CON LA EXCEPCION DE ALGUNOS ARRESTOS, LAS MANIFESTACIONES SE REALIZARON TRANQUILAMENTE

En todos los países las fuerzas de policía y militares lograron conservar el orden y reprimieron enérgicamente los conatos de desmanes

DESORDENES EN TOKIO Y BERLIN

NUEVA YORK, 1 (AP).—Los obreros de todo el mundo celebraron hoy la tradicional festividad del 1o. de Mayo; pero con excepción de algunas detenciones de elementos extremistas en diversas capitales y de un desorden de menor importancia en Tokio, las manifestaciones se realizaron con tranquilidad. En todos los países, las fuerzas de policía y militares lograron conservar el orden perfectamente.

Desorden en Lieja

LIEJA, 1 (H).—Mientras se intentaba realizar una manifestación comunista se originó una refriega entre los manifestantes y la policía de la que resultaron numerosos heridos por ambas partes. La policía detuvo a muchos manifestantes.

Tranquilidad en Londres

LONDRES, 1 (H).—Con motivo del Día de los Trabajadores, los elementos comunistas y los desocupados realizaron grandes manifestaciones en esta capital. No se produjo incidente alguno y el día transcurrió en calma completa.

Manifestaciones en Checoeslovaquia

PRAGA, 1 (H).—Noticias recibidas de todo el país indican que las manifestaciones obreras del 1o. de Mayo dieron motivo a varios tumultos que fueron reprimidos enérgicamente por la policía, la que realizó numerosas detenciones.

Mitin en Budapest

BUDAPEST, 1 (H).—Los socialdemócratas, encabezados por sus respectivos representantes ante el Parlamento, en número de varios millares realizaron una manifestación en la avenida Andrassi, sin que fuera alterado el orden.

Detenciones en Tokio

TOKIO, 1 (H).—Como medida de precaución para el 1o. de Mayo, la policía detuvo a 200 extremistas. Los obreros, armados con lanzas de bambú, sostuvieron una colisión con la policía y resultaron varios heridos.

En París

PARIS, 1 (AP).—La mañana ha pasado sin los disturbios que caracterizan la celebración del día de los trabajadores. Miles de agentes de policía fueron movilizados para impedir desórdenes y unos cien extremistas fueron arrestados como medida preventiva.

Mitin en Berlín

BERLIN, 1 (AP).—Algunos oradores comunistas se dirigieron a la multitud reunida en Lustgarten para celebrar la fecha del trabajo, pero no se registraron desórdenes de importancia.

En la Plaza Roja de Moscú

MOSCU, 1 (AP).—Cerca de un millón de proletarios desfiló durante siete horas por la Plaza Roja al son de carriones revolucionarias y con banderas. Participaron en la demostración los obreros, sus esposas y los soldados de las tropas soviéticas.

Los manifestantes, acompañados por cientos de bandas de música, fueron revistados por Stalin, Rykof, Voroshilof, Rikkutak y otros altos funcionarios desde una plataforma que rodeaba el sitio ocupado por la nueva tumba de granito que guarda los restos de Lenin. Todos los edificios estaban profusamente adornados con banderas y estandartes rojos.

Las compañías teatrales dieron funciones públicas en escenarios al aire libre. Todos los salones teatrales y de concierto y otros lugares de diversión, admitieron a las familias obreras sin pagar entrada.

Cuarenta y seis aeroplanos y nueve automóviles blindados, construídos en las fábricas de los Soviets con dinero donado por los obreros, fueron regalados a los ejércitos rojos en Moscú, Leningrado y otras ciudades importantes.

Mañana el Gobierno demostrará los progresos técnicos alcanzados por las industrias en un desfile que realizarán por las calles de la ciudad gran cantidad de automóviles blindados y de pasajeros y tractores.

Tranquilidad en Madrid

MADRID, 1 (AP).—El 1o. de Mayo se conmemoró en Madrid con el cierre completo de los comercios y la suspensión del tráfico de taximetros y otros automóviles. Circularon solamente algunos particulares conducidos por sus dueños.

Los obreros desde temprano se dirigieron a los alrededores de la ciudad para realizar las jiras campestres. La policía ha adoptado medidas para evitar desórdenes en las calles, que no se temen, a pesar de las amenazas de los comunistas, pues éstos son muy reducidos en Madrid.

Incidentes en Varsovia

VARSOVIA, 1 (H).—Las manifestaciones socialistas progubernamental y antigubernamental organizadas en dos plazas de la ciudad, se desarrollaron en plena calma. En los barrios de los alrededores los comunistas intentaron provocar incidentes y algunos fueron detenidos por la policía.

Un herido en Berlín

BERLIN, 1 (H).—Anoche se realizaron diversas reuniones y demostraciones partidarias en distintos barrios de la ciudad. Con tal motivo se produjeron algunos choques entre comunistas, socialistas y nacionalistas. Resultó gravemente herido de bala un manifestante nacionalista.

Desórdenes en Tokio

TOKIO, 1 (AP).—En las diversas demostraciones realizadas en todo el país con motivo de celebrarse hoy el Día de los Trabajadores participaron más de 50.000 obreros. No obstante haber sido detenidas más de cien personas, a causa de algunos desórdenes, puede decirse que las manifestaciones se realizaron en general dentro del mayor orden. El único incidente de cierta importancia se produjo en Kawasaki, un suburbio de Tokio, en que resultaron heridos dos agentes de policía.

Expulsión de agitadores en Constantinopla

CONSTANTINOPLA, 1 (AP). — No se produjeron desórdenes hoy en esta ciudad. La policía expulsó durante el pasado mes a 20 agitadores extranjeros, arrestando a una docena de comunistas turcos.

En Bombay

BOMBAY, 1 (AP). — El Día de los Trabajadores provocó poco interés en esta ciudad. Los obreros de fábricas textiles se negaron a suspender el trabajo.

Los desocupados en Londres

LONDRES, 1 (AP). — Un grupo de desocupados de Gales y Lancashire participó en la manifestación realizada en esta capital con motivo del Día de los Trabajadores, la que no dió lugar a desorden alguno.

No hubo disparos de armas de fuego

NUEVA YORK, 1 (AP). — Por las informaciones recibidas hasta esta tarde de todas las capitales europeas, se sabe que no se disparó un solo tiro, aunque hubo algunos encuentros con la policía y los elementos reaccionarios.

En Lisboa

LISBOA, 1 (H). — Los actos realizados para celebrar el 1o. de Mayo se desarrollaron dentro de la mayor calma.

La federación nacional socialista visitó las tumbas de los jefes socialistas José Fontana y Azevedo Agnesco, y depositó una corona de flores en su tumba; luego, se dirigió al presidente del Gabinete, para solicitarle que el horario de trabajo sea cumplido rigurosamente en todo el país.

Esta noche fueron pronunciadas varias conferencias en los diversos centros socialistas.

En Atenas

ATENAS, 1 (H). — El orden no ha sido alterado en todo el país, con motivo de celebrarse el 1o. de mayo. Conforme con la autorización del Gobierno, los tranvías suspendieron sus servicios durante dos horas.

Los elementos comunistas organizaron festejos, que se desarrollaron en los suburbios de la ciudad, sin registrarse incidente alguno.

Refriega en Lieja

LIEJA, 1 (H). — Cerca de 350 comunistas intentaron libertar a un detenido en la gendarmería, pero al impedírseles la entrada se produjo una refriega. Resultaron varios manifestantes heridos. Hubo algunos arrestos.

Manifestaciones en Reval

REVAL, 1 (H). — Informan de Reval que en esa ciudad el feriado se desarrolló en medio de la mayor tranquilidad.

Las autoridades prohibieron la realización de manifestaciones comunistas. Por su parte los socialistas efectuaron varias demostraciones, que se desarrollaron dentro de la mayor calma y no se registró incidente alguno.

Tranquilidad en Lima

LIMA, 1 (AP).—El día ha pasado tranquilo a pesar de las declaraciones de las federaciones obreras. Los ómnibus y tranvías de la ciudad prestaron parcialmente sus servicios. La restricción del tráfico no quitó a la ciudad su acostumbrado aspecto. La policía ordenó, como medida de precaución, el cierre de las tabernas durante la tarde y hace su acostumbrada guardia en las esquinas, pero en los alrededores de la ciudad hay policía montada preparada para cualquier incidente que pudiera ocurrir. Las líneas férreas al Callao, Ancón y Cerro de Pasco se hallan completamente paralizadas, pero el orden se mantiene en todas partes.

En El Callao

EL CALLAO, 1 (AP).—Reina absoluta tranquilidad. Las actividades portuarias están casi paralizadas. Las federaciones obreras visitaron algunas tumbas de trabajadores con el permiso de las autoridades.

En Sofía

SOFIA, 1 (AP). — La mañana de hoy transcurrió tranquilamente en Sofía y en el resto del país. Los comunistas se propusieron repartir algunos panfletos, pero la policía se incautó de ellos y disolvió también varias manifestaciones aisladas.

Arrestos en Berlín

BERLIN, 1 (H). — El 1o. de Mayo transcurrió en calma.

Un cortejo de 50.000 comunistas con banderas rojas y carteles con inscripciones alusivas a la jornada de siete horas y la proclamación de la república soviética se reunió en Lutzgarten, acompañado de fuerzas de policía. No se registraron incidentes.

Por la tarde los socialistas realizaron una manifestación en Lutzgarten. Por la mañana en diversos puntos de la ciudad se produjeron algunos choques entre los comunistas y la policía, a raíz de lo cual se operaron varios arrestos.

Ceremonias en Barcelona

BARCELONA, 1 (AP). — La Fiesta del Trabajo ha sido celebrada por los obreros catalanes, divididos en diferentes agrupaciones políticas, con mitines en que se manifestó unánimemente la necesidad de obtener reivindicaciones obreras. No se produjeron disturbios.

En presencia de los miembros del Comité de la Exposición se inauguró la estatua, obra del escultor Llimona, que se levantó dentro del recinto del certamen en honor de los trabajadores que contribuyeron a la construcción.

Después de que varios oradores elogiaron la labor de los obreros desconocidos, hizo uso de la palabra un trabajador, para pedir, en representación de aquéllos, una amplia amnistía para los delitos sociales, igual a la que se otorgó a los que cometieron delitos políticos.

El acto terminó en medio de perfecto orden.

Los sindicalistas únicos y libres también efectuaron varios actos para conmemorar el 1o. de Mayo.

El Sindicato Unico ha pedido autorización para realizar en el Palacio Nacional de la Exposición un mitin monstruo el próximo domingo. En esa asamblea se pedirá, también, que el Gobierno conceda una amnistía plena para los delitos sociales.

Desfile en Méjico

NUEVA YORK, 1 (AP).—En Méjico desfilaron 30.000 personas por las calles, pero no hubo disturbios. La policía estableció una guardia frente a la embajada y el consulado de los Estados Unidos, para impedir que ocurrieran desórdenes.

Cierre de escuelas en Jerusalén

JERUSALEN, 1 (AP). — Todas las escuelas fiscalizadas por la Federación General Hebrea del Trabajo permanecieron cerradas hoy para celebrar el 1o. de Mayo.

Arrestos en Bucarest

BUCAREST 1 (H).—Hasta mediodía reinó calma absoluta. El viernes serán libertados los comunistas detenidos desde ayer, para evitar incidentes.

Arrestos en Sidney

SIDNEY, 1 (AP).—La policía disolvió una pequeña manifestación organizada con motivo del 1o. de Mayo, y arrestó a 17 personas.

Arresto del alcalde de St. Denis

PARIS, 1 (H). — Además del diputado comunista Doriot, que fué detenido mientras intentaba organizar un mitin en el teatro municipal de Saint Denis e incitaba a los obreros a salir en manifestación por las calles, fueron arrestados el alcalde y un concejal.

En Trappes, cerca de Versalles, fué izada la bandera roja en el frente del Ayuntamiento. La policía arrió la bandera y denunció al alcalde por haberse opuesto a que fuera arriada.

Tanto los comunistas como los miembros de la Confederación del Trabajo Unitario no repudiaron generalmente la invitación de abandonar el trabajo y salir a la calle en manifestación. Ninguno de los mitines previstos se realizó. Hubo escasos incidentes. Sobre 587.460 obreros, 112.951 no trabajaron.

Anuncian de Lyon que fué arrestado un italiano por distribuir impresos. En la región del Loira el 45 por ciento de los obreros no concurrió a sus tareas.

En St. Etienne fueron detenidos 15 individuos, entre los que figuran los miembros del estado mayor comunista. En Saint Cyr el único que no trabajó fué el propio teniente alcalde. El mitin que se realizó en Argenteuil reunió escasamente a 50 asistentes.

En provincias el día transcurrió sin incidentes y la cifra de los obreros que no trabajaron es inferior a la del año pasado.

Arrestos en Sofía

SOFIA, 1 (H). — La policía dispersó un grupo de 200 comunistas que intentaba realizar una demostración en el centro de la ciudad, y arrestó a 40.

Análogas tentativas se realizaron en diversos barrios lejanos, sin registrarse incidentes.

---

en París durante el período de la dictadura, pronunció una conferencia. Declaró que el gobierno actual es, en realidad, una dictadura, cuyo principal carácter es la hipocresía. Cree que sólo una política independiente permitirá la solución del problema de Cataluña, el cual luego se decidiría mediante plebiscitos, los cuales vendrían a demostrar el vínculo que la une a España.

El Sr. Ortega y Gasset terminó su discurso mostrándose partidario de una república federal, la cual, dijo, "edificaría una nueva España".

La bandera catalana en los municipios

(Especial de LA NACION)

BARCELONA, 1.—A varios municipios de la provincia de Gerona que pusieron la bandera catalana en las fachadas se les ha ordenado que se abstengan en lo sucesivo de hacerlo, mientras el gobierno de Madrid no adopte acuerdos al respecto.

LA SITUACION DE LA PESETA PREOCUPA AL GOBIERNO ESPAÑOL

...ra a suprimir en breve plazo el monopolio de petróleos

...P).—Se dice en los ... y financieros, que ...upado por el cam... ...ta, trata de adop... ...a hagan mejorar, ...al estado financie...

...n informados se ...bierno cree que ...tróleos es uno de ...otivos de depreciа... ...por lo cual aspi... ...n plazo breve, bo... ...tivo de animadver... ...lementos contra el ...

...eridos en los recien... ...dens de Barcelona

MADRID, 1 (H).—El general Berenguer, hablando con varios periodistas, les declaró que la noticia sobre el número de heridos habidos en Barcelona a la llegada del último condenado por el atentado de Garraf, fué exagerada, pues los heridos fueron solamente 15, todos de poca importancia.

La adhesión de las mujeres a la Monarquía

SEVILLA, 1 (AP).—Visitó al rey Alfonso una comisión de damas sevillanas presidida por la Marquesa de Rambla, para hacerle entrega de un álbum con cincuenta mil firmas de mujeres de la aristocracia y del pueblo de Sevilla, que declaran su adhesión a la Monarquía.

EL TEMPORAL SIGUE CAUSANDO DAÑOS EN ... NORTE DE ESPAÑA

..., Navarra y Zamora sube nivel de los ríos

...O, 1 (AP). — Noticias proce... Burgos, Navarra y Zamora ...ue continúa subiendo el ...s aguas en dichas regio... ...s. Se teme que se produzcan des... ...acias personales. Los daños mate... ...riales y las pérdidas de ganados y granos son ya considerables.

El río Duero se desbordó

MADRID, 1 (H).—Anuncian de Zamora que, a consecuencia de la lluvia torrencial, se desbordó el río Duero, inundando grandes extensiones de tierras y varias casas. El río arrastra numerosos cadáveres de animales. Los perjuicios producidos por la inundación son muy importantes.

EL MATRIMONIO DE LA PRINCESA BEATRIZ

Según se dice, en breve será anunciado su compromiso con el Duque de Spoleto

MADRID, 1 (AP). — En los círculos allegados al Palacio de Oriente se informa que en breve se anunciará el compromiso matrimonial de la princesa Beatriz con el Duque de Spoleto. Simultáneamente se fijará la fecha y el lugar en que se realizará la boda. Se cree que la ceremonia se celebrará en Madrid.

CONGRESO DE GEOGRAFIA E HISTORIA AMERICANAS

En el Archivo de Indias de Sevilla se realizó una reunión preparatoria

SEVILLA, 1 (AP).—En el Archivo de Indias se realizó una reunión preparatoria del Congreso de Geografía e Historia Americanas, con asistencia de congresistas de países del norte, centro y sur de América. También asistieron el ministro de Estado, Duque de Alba, y el presidente de la ...demia de la Historia, que ...to el Con...

EN PARIS FUERON ARRESTADOS 781 MANIFESTANTES

Sólo una quinta parte de los obreros observó la huelga decretada

PARIS, 1 (AP).—Tres demostraciones incipientes, de las cuales una se realizó en París y dos en los suburbios, fueron rápidamente disueltas. Sólo una quinta parte de los 600.000 obreros que trabajan en las grandes industrias observó la huelga decretada para hoy. Entre los gremios que suspendieron el trabajo se hallan los conductores de automóviles de alquiler. Entre los detenidos se halla el diputado comunista Jacques Doriot, que fué arrestado por tratar de organizar una demostración callejera.

Hay 781 arrestados en París

PARIS, 1 (H).—A las 18 la prefectura de policía de París declaró que se había detenido a 687 manifestantes franceses y 94 extranjeros por los desórdenes de hoy.

Sólo pararon los taxímetros

PARIS, 1 (H).—La Fiesta del Trabajo se realizó con entera calma, sin que se suspendiera la actividad parisiense. No se toleró manifestación alguna. Toda tentativa de coartar la libertad del trabajo fué rigurosamente reprimida. Se expulsará inmediatamente a los extranjeros que participen en cualquiera manifestación.

El paro es sensible en el gremio de metalúrgicos, motoristas de taxímetros y otros. Los servicios públicos están asegurados. Todos los negocios se hallan abiertos, y los vendedores de flores instalados en las entradas del metropolitano venden como de costumbre su mercadería a las "midinettes" y empleados que concurren a sus habituales tareas. Numerosos conductores de taxímetros para aprovechar el tiempo favorable realizaron fiestas campestres. La reunión en la Bolsa de Trabajo de París se desarrolló sin incidentes.

El paro de trabajadores es mucho menos importante que en los años precedentes.

En numerosos barrios de la Capital y los alrededores, especialmente en el "faubourg" Saint Denis y en Boulogne, fueron detenidos circuladores de volantes antimilitaristas. No se señaló incidente alguno en el departamento del Seine-et-Oise. El paro allí no se ha extendido, y sólo los albañiles y afines no trabajan.

Choque en Rouen

ROUEN 1 (H). — Esta tarde los huelguistas intentaron impedir el trabajo en los talleres de la ciudad. Al atacar a los empleados del tranvía, se produjo una refriega en la que éstos resultaron heridos, pero cuando la policía intervino los huelguistas se retiraron.

Diarios que no parecieron

PARIS, 1 (H). — Con motivo de la celebración de la fiesta de los trabajadores, no aparecieron hoy los diarios "L'Humanité", "Le Peuple", "L'Ere Nouvelle", "Le Populaire", "La Republique", "La Volonté" y "L'Ami du Peuple".

Hubo un gran despliegue de policía en N. York

(Especial de LA NACION)

NUEVA YORK, 1. — Con 18.300 agentes de policía en servicio activo y de la reserva, y teniendo en cuenta que los comunistas resolvieron postergar la celebración del 1o. de Mayo hasta después de haberse realizado en la Union Square de Nueva York la manifestación de los veteranos de la guerra, no eran de temer hoy disturbios en esta ciudad. Sin embargo, las residencias de las altas personalidades, como Rockefeller, Morgan, el cardenal Hayes y el alcalde Walker, fueron protegidas mediante una escolta policial, en tanto que también se ejerció una estricta vigilancia en todos los edificios públicos. La policía estableció puestos de vigilancia en todos los lugares estratégicos de la ciudad, y las fuerzas disponibles fueron organizadas en tal forma, que podían intervenir en cualquier desorden. El jefe de policía, Whalen, manifestó anoche que no eran de temer para hoy mayores desórdenes comunes. Cuatrocientos agentes de policía fueron ubicados alrededor de la Union Square, a las 15, cuando comenzó la demostración comunista, después de haberse retirado a las 14 los veteranos de la guerra.

Incidente en la prefectura de policía de París

PARIS, 1 (H). — En el momento de servirse el almuerzo a los manifestantes detenidos en la prefectura de policía de Saint Denis, se produjeron algunos incidentes.

El diputado Doriot, el alcalde y siete consejeros municipales solicitaron su servicio en una sala separada, el cual consistía en un "menú" compuesto de gallina en salsa, arroz, espinacas, frutas, café, cerveza y una botella de vino fino por cada comensal. Otros manifestantes fueron beneficiados solamente con pan y queso provisto por la comisaría de policía, y al traérseles los víveres protestaron.

El jefe de policía de Saint Denis debió luego negarse a entregar al diputado Doriot otras botellas de vino fino que habían sido solicitadas por éste.

EL COMERCIO DE MONTEVIDEO CERRO AYER SUS PUERTAS

En Chile fué feriado para los empleados públicos y las escuelas

(Especial de LA NACION)

MONTEVIDEO, 1.—El día de hoy transcurrió tranquilo. La ciudad, desde las primeras horas de la mañana, presentó un aspecto triste, debido al cierre general del comercio y a la paralización de los servicios de autobús y taximetros. El público sólo dispuso de los tranvías como medio de movilización, sin que fuera necesario aumentar el número de coches en las líneas principales, porque también resultó limitada la cantidad de pasajeros si se la compara con la de otros días feriados.

Las asociaciones gremiales celebraron la fecha organizando esta tarde una manifestación encabezada por elementos comunistas, que recorrió las calles céntricas para luego detenerse en la explanada portuaria, donde usaron de la palabra varios oradores. Para evitar posibles incidencias, la policía hizo un despliegue extraordinario de fuerzas. Sin embargo, en ningún momento se hizo necesaria su intervención.

Por su parte, los socialistas realizaron durante la noche otra manifestación callejera a la que concurrieron centenares de obreros.

Cierre del comercio en Guayaquil

GUAYAQUIL, 1 (AP).—El Día de los Trabajadores ha transcurrido en completa calma; la mayoría de los obreros han concurrido a sus tareas diarias. Los bancos y el comercio mayorista suspendieron sus actividades.

Feriado legal en Chile

SANTIAGO, 1 (AP).—El Día del Trabajo ha transcurrido sin que se registraran incidentes. Se realizaron diversos actos culturales en las asambleas de obreros y empleados. El acto de mayor importancia fué el que se celebró en la Casa del Pueblo, con la denominación de Fiesta del Libro.

Por un decreto del Gobierno, todos los empleados públicos y los establecimientos de educación tuvieron feriado.

Arresto de comunistas en Río

RIO DE JANEIRO, 1 (AP).—Varios comunistas fueron arrestados por la policía, como consecuencia de haberse ésta incautado de algún material de propaganda destinado a organizar una manifestaón que debía realizarse hoy.

Demostraciones en Colombia

BOGOTA, 1 (AP).—Las comunicaciones recibidas de los principales puntos del país, indican que se celebra tranquilamente la fiesta universal del trabajo.

En esta ciudad se verificarán reuniones de trabajadores para tratar asuntos interesantes, pero sin carácter agresivo. Se anuncia una manifestación para protestar contra el arresto de algunos obreros, por el viejo asunto de la región bananera de Santa Marta. La policía ha adoptado medidas para evitar que el orden sea alterado.

UN CICLON AZOTO SIETE LOCALIDADES DE LOS E. UNIDOS

Dichas localidades, situadas en el estado de Nebraska, quedaron destruídas

MUERTOS Y HERIDOS

SIOUX CITY, 1 (AP). — Siete poblaciones de Nebraska fueron azotadas por un ciclón. Según informan de Omaha, la localidad Pendee quedó completamente destruída. Se agrega que hubo tres muertos y un centenar de heridos en Tecamah. Debido a la interrupción de las comunicaciones no hay noticias exactas y se han enviado aeroplanos para investigar el desastre.

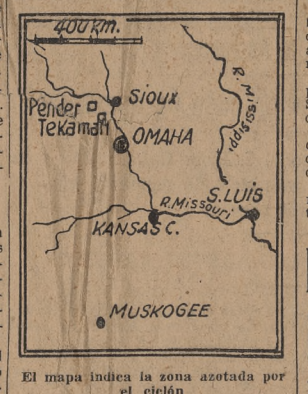

El mapa indica la zona azotada por el ciclón

Falleció Mr. Thomas D. Muller

NUEVA YORK, 1 (AP).—A la edad de 47 años ha fallecido en un sanatorio de esta ciudad Mr. Thomas D. Muller, presidente de la Atlantic Fruit Sugar Co. El extinto era nativo de Puerto Rico.

LA CELEBRACION DEL CENTENARIO URUGUAYO

La Comisión Nacional no ha aprobado aún el programa oficial de fiestas

(Especial de LA NACION)

MONTEVIDEO, 1. — El programa oficial de las fiestas que se realizarán el 18 de julio próximo, celebrando el centenario de la independencia nacional, todavía no ha sido aprobado. Se sabe, sin embargo, que además de la función de ópera, que probablemente se efectuará en el Teatro Solís y a la que asistirán los miembros de los poderes públicos y representantes del cuerpo diplomático extranjero, se llevará a efecto un gran baile en el Club Uruguay, prestigiado por la Comisión Nacional. Esa misma noche en todas las instituciones y centros sociales se realizarán fiestas de igual carácter, las que también serán prestigiadas por la corporación organizadora de los actos conmemorativos.

La empresa del teatro Colón de Buenos Aires

(Especial de LA NACION)

MONTEVIDEO, 1. — La empresa del teatro Colón ha iniciado gestiones, por intermedio de la Cancillería, para realizar en esta ciudad seis funciones de ópera durante las fiestas del Centenario. La iniciativa parece encontrar ambiente favorable, pues se ha dispuesto solicitar nuevos informes sobre la financiación de los espectáculos. Además, se propondrá que una de esas funciones se realice en la noche del 18 de julio, y que entre las óperas que se pongan en escena figure una del maestro Garibaldi, fallecido últimamente en esta capital.

El frigorífico Anglo, de Fray Bentos

MONTEVIDEO, 1. — Según informes recibidos en el Ministerio de Industrias, el frigorífico Anglo, de Fray Bentos, suspenderá dentro de pocos días sus actividades, lo que desde luego creará un serio problema a los trabajadores de aquella región.

Es posible que por el ministerio mencionado se proponga la adopción de algunas medidas, a efecto de contemplar la situación de muchos hogares modestos.

La producción de fruta en el país

MONTEVIDEO, 1. — La abundancia de fruta que se está obteniendo, como consecuencia de las medidas adoptadas por el Gobierno tendientes a intensificar los esfuerzos en esa rama de la producción, obligará a tomar otras decisiones de carácter general, pues si las cosechas continúan en aumento, dentro de poco tiempo se planteará el problema de la superproducción.

El ministro de Industrias entiende que esta cuestión debe encararse desde ahora, a efecto de establecer si conviene organizar la exportación o fomentar la creación de organismos industriales destinados al aprovechamiento de las distintas clases de fruta.

Esta última parece ser la fórmula más práctica, pues se anuncia la presentación de un proyecto sobre el particular.

NOTICIAS BR...

(Cables y telegramas)

Lisboa, 1 (H). — El Dr. Bri... macho pronunciará en la facultad ... esta capital una conferencia sobre ... casamiento como causa de degene... ción.

—Washington 1 (AP). — Hoover desi... nó a Mr. William Dawson, de Minnesota, para el cargo de ministro de la Unión en el Ecuador.

—Messina 1 (H). — Fueron detenidos 42 pasajeros clandestinos de Trieste que ocultos en el buque Amapis iban para Marsella.

—Torreón, 1 (AP).—Tres de los miembros de la banda que incendió la ha... cienda de Nazareno y quemó un p... te ferroviario murieron durant... encuentro con las tropas.

—Berna, 1 (H). — El Consejo ... ral secuestró la edición del diar... munista "Falce e Martello", que ... tenía textos e imágenes injuriosos ... ra el Sr. Mussolini.

—Nueva York, 1 (H). — Durante ... últimos cinco años una señora ha pa... gado a las autoridades aduaneras l... suma de 213.286 dólares en concepto de multas y derechos por introducir alhajas y vestidos sin previa declaración.

—Roma 1 (H).—El ministro de Cuba, D. Alberto Izquierdo y Orihuela, ofreció hoy una recepción, a la cual asistieron todos los embajadores y ministros acreditados ante el Quirinal.

—Quebec, 1 (H). — El vapor Empress of Scotland encalló cerca de Saint Laurent, pudiéndose desembarcar a los pasajeros.

San Salvador, 1 (AP). — En la tarde de ayer se registró un fuerte temblor que causó la alarma en los habitantes de la ciudad.

—Tokio, 1 (H). — Poco después de medianoche se sintió un temblor de tierra de una violencia extraordinaria.

REANUDACION DE LAS RELACIONES DEL PARAGUAY Y BOLIVIA

El Dr. Rogelio Ybarra hizo declaraciones al corresponsal de LA NACION

(Especial de LA NACION)

ASUNCION, 1. — Hoy se reanudarán las relaciones diplomáticas con Bolivia, de acuerdo con lo convenido entre ambos países, mediante la intervención amistosa del gobierno uruguayo. El nuevo representante paraguayo, Dr. Rogelio Ybarra, partirá con destino a la Paz en estos días.

En una entrevista que el mencionado diplomático concedió al corresponsal de LA NACION, declaró lo siguiente: "Con verdadera satisfacción he aceptado el alto cargo que se me ha confiado ante el gobierno de Bolivia. Siempre he creído que la cuestión del Chaco no es un caso insoluble, y que basta un poco de buena voluntad para que se resuelva el litigio que constituye hoy una fuente perenne de peligro para la tranquilidad de ambos países.

"El objetivo esencial de mi misión en La Paz será el empeño que pondré para desvanecer las desconfianzas y los prejuicios que se oponen a la prosecución de las negociaciones para un arreglo, dentro de un ambiente amistoso y cordial. El restablecimiento de nuestra misión diplomática en La Paz, bajo los nobles auspicios de la Comisión de Neutrales, es un índice del espíritu que anima al Paraguay. Nuestra reconciliación con la república hermana es sincera y leal, y dedicaré mis mejores esfuerzos a llevar esa convicción al ánimo del gobierno y del pueblo bolivianos, buscando así realizar en el orden moral lo que ya se ha conseguido en el orden diplomático, merced a la acción generosa y desinteresada de las naciones amigas que han constituído la Comisión de Conciliación".

EL URUGUAY RENDIRA HOY UN HOMENAJE NACIONAL A ESPAÑA

Con tal fin la Comisión del Centenario ha organizado un programa de festejos

MONTEVIDEO, 1 (Esp.). — Mañana se realizará el homenaje a España, organizado por la Comisión Nacional del Centenario. Las escuelas públicas, que el sábado volverán a funcionar, ya se adhirieron a esta demostración, pues en la tarde del miércoles los maestros dictaron clases especiales de historia y geografía españolas, desarrollando los alumnos exposiciones sobre el mismo tema. En los cuarteles el acto recordatorio se efectuará mañana. Las tropas formarán en la plaza de armas de sus respectivos cuarteles y la oficialidad explicará a los soldados la importancia de la fecha que se rememora. Por la noche se iluminarán la avenida Diez y Ocho de Julio y la plaza Independencia. En esta última se ha colocado una instalación eléctrica especial representando a la bandera española. La banda municipal ... tará allí un interesante ... sinfónico, estando a cargo ... bandas militares los ... ma hora deben llegar ... diversas zonas de la ... presentante diplomático ... D. Alfonso Danvila, ... después de mediodía ... Teófilo Piñeyro y Jo... nes le presentarán ... nombre de la Comisión ... Centenario.

...CION ... LOS DOMINGOS — EL NUMERO DE PASADO MAÑANA

... los materiales especiales que contendrán las diversas secciones, completando las informaciones habituales del país y del exterior

ACTUALIDADES GRAFI...
MOSAICO ... PORTI...

León Trotzki (ilustración de Pedro Delucchi):
"MI VIDA" — "LA PRIMERA ORGANIZACION REVOLUCIONARIA"

Hermine Hallam-Hipwell:
"EL GENIO DE DAVID HERBERT LAWRENCE — LA LITERATURA INGLESA Y LA OBRA DE ESTE PROFUNDO ANALISTA" (II)

"LA GE... ...EN LOS ...A" (caricaturas)

...A DE

Lucie Walker-Leigh:
"EL PATINAJE ESTA DE MODA EN LONDRES"

S. Ford (ilustración de Juan Carlos Huergo):
"DE COMO PLURIBUS JONES LLEGO A SER DUEÑO DE SI MISMO" (conclusión)

Emile Vuillermoz:
"EL CONGRESO DE LA CRITICA EN BUCAREST"

José Luis Domínguez:
"LA CRIANZA DE LAS AVES D...

Geo McManus:
"EL NOVIO DE ROSITA — E... OPORTUNO" (historietas c...
...A INFANTIL — PRO...
...UZAD...

Nedo Nadi
...S. ESGRIMIS... ...RON...

HOOVER PIDIO LA RATIFICACION DEL PACTO DE LONDRES

Envió el tratado al Congreso acompañado por un breve mensaje

EL SENADOR BORAH

WASHINGTON, 1 (P). — Hoover envió al Senado para su ratificacion el tratado naval de Londres.

Al solicitar la ratificación, el presidente Hoover esbozó en un breve mensaje la labor realizada por la delegacion norteamericana en la Conferencia Naval. El senador Boran, presidente de la Comision de Relaciones Exteriores del Senado, que debera expedirse sobre el pacto, antes de que pase a la consideración del Senado, declaró que se harán todos los esfuerzos posibles para obtener que esta cuestión sea discutida en el actual periodo de sesiones. Sin embargo, se asegura que la aprobación del Senado no podrá lograrse hasta después de serio debate y de una considerable demora.

El senador Hale, presidente de la Comisión Naval del Senado, ha fijado para el lunes próximo la realización de las audiencias en que se estudiará el tratado. El primero en prestar declaración será el secretario de Guerra, Mr. Adams.

Empezará a considerarse el miércoles

(Especial de La Nación)

WASHINGTON, 1.—El Senado toma las medidas necesarias para considerar en las actuales sesiones el tratado naval de Londres, que esta tarde fué enviado a la Cámara Alta por el presidente Hoover, recomendando su ratificación. El tratado ha sido enviado a la Comisión de Relaciones Exteriores, que empezará a considerarlo formalmente el miércoles próximo.

El presidente de la Comisión de Asuntos Navales del Senado, Mr. Hale, anunció hoy que las audiencias ante la comisión empezarán el lunes próximo, y el primer testigo será el secretario de Marina, Mr. Charles Francis Adams; los almirantes Pratt, Jones y Halligan expondrán sus opiniones técnicas acerca de los efectos del tratado sobre la politica naval norteamericana.

La Comisión de Relaciones Exteriores decidirá el miércoles próximo si las audiencias serán de carácter privado o público. Mr. Borah es partidario de que el tratado se considere en privado, pero Mr. Hale propondrá que las reuniones sean públicas.

El Gobierno hace los preparativos necesarios para defender la ratificación del tratado naval. Mr. Stimson, Mr. Morrow, Mr. Adams y otros celebraron hoy una larga consulta.

El senador Borah, al expresar su opinión, declaró, entre otras cosas, lo siguiente:

"Me siento inclinado a favorecer la ratificación del tratado naval, pero no quiero comprometerme a nada mientras no estudie el documento cuidadosamente."

En cuanto al senador Hale, ya ha declarado que propondrá una investigación minuciosa de la controversia acerca de los cruceros, referente al valor de los cañones de 20 y de 15 centímetros. Opina que los grandes cruceros, que son útiles para los Estados Unidos, han sido sacrificados por los cruceros ligeros, a instancias de Gran Bretaña.

Se cree que la consideración del tratado naval durará por lo menos un mes y que, a menos que suceda algo inesperado en el debate, se ratificará en el mes de julio.

El senador Watson, dirigente republicano, ha declarado que el documento será probablemente considerado en la Cámara de Senadores tan pronto como sea presentado por la Comisión de Relaciones Exteriores, es decir, poco más o menos cuando el Senado termine con sus tareas relacionadas con el proyecto de nuevos aranceles aduaneros.

EL GRAF ZEPPELIN SE DETENDRA EN RIO DE JANEIRO

Descenderá en el campo Dos Affonsos o en la isla do Gobernador

EL MASTIL DE AMARRE

(Especial de La Nación)

RIO DE JANEIRO, 1. — El diario "A Noite", deseoso de comprobar la veracidad de las noticias telegráficas de que el Graf Zeppelin modificaria su ruta, lo que imposibilitaria su paso por Río de Janeiro, envió a un redactor a entrevistar al gerente del Sindicato Kondor, Sr. Higler, quien manifestó que tales informaciones son infundadas. Precisamente, el Sindicato Kondor sostuvo con el Dr. Hugo Eckener una larga entrevista telefónica para averiguar la exactitud del rumor. El mismo doctor Eckener desmintió la especie propalada y refirmó en forma positiva su intención de que el dirigible llegue hasta Río de Janeiro, lo cual quiere decir que no ha modificado el trayecto anteriormente trazado.

Manifestaciones de Eckener

(Especial de La Nación)

RIO DE JANEIRO, 1. — El doctor Hugo Eckener, en un despacho que remitió al Sindicato Cóndor, refirmó lo que había manifestado por teléfono acerca del viaje del Graf Zeppelin.

El lugar de Río de Janeiro en que descenderá la aeronave será escogido por el Dr. Bosch, que se encuentra en Recife, adonde fué a buscarlo el gerente general del citado sindicato. La elección tendrá que hacerse entre el campo dos Affonsos y la isla do Governador. El doctor Bosch dirigió la construcción del campo de descenso en Recife, así como la erección del poste de amarre, que es uno de los trabajos más notables del género.

El combustible que el dirigible consumirá en la venida a Río de Janeiro y en el regreso a Recife cuesta 47.000 marcos. Por intermedio de la legación de Alemania se ha hecho un pedido de ayuda al gobierno brasileño.

EL PROYECTO DE LEY DE ARANCELES DE LOS E. UNIDOS

La Cámara aprobó el informe de la conferencia de ambas ramas del Congreso

DEBATE AGITADO

(Especial de La Nación)

WASHINGTON, 1 (P).—El proyecto de nuevos aranceles aduaneros Hawley-Smith, en la forma en que ha sido aprobado en la conferencia que tuvieron los miembros de la Cámara de Representantes y del Senado, y que será sometido a la consideración final de la Cámara de Representantes en la sesión de hoy y siguientes, fija un aumento a los derechos de importación de más de 150 productos de granja, que forman parte del presupuesto de todas las familias.

Algunos de los principales economistas del país, incluso el profesor John R. Commons, de la Universidad de Wisconsin, y Mr. David Lewis, ex comisionado de aranceles, que han analizado el proyecto, han demostrado que los aranceles a la carne y al azúcar solamente representarán una pesada carga para los consumidores. Se calcula que los derechos a esos dos productos costarán en total al país la enorme suma de 697 millones de dólares al año, o 27,90 dólares para cada familia. Sólo la parte que corresponderá a la ciudad de Nueva York será de 38.225.000 dólares.

En el análisis hecho por los economistas se han revelado además los hechos siguientes: 1o.) Sin agregar un solo dólar a las ganancias netas de la agricultura, en las zonas en que se ha sufrido más a causa de la depresión general, el proyecto obligará a los consumidores de las ciudades a pagar precios mucho más altos por los productos alimenticios, y sobre todo por la carne, las frutas y el azúcar. 2.o) Los estados de California y Florida serán los que reciban mayores beneficios directos para su industria agrícola. Unos cuantos centenares de miles de productores de frutas y nueces de los dos estados, y de plantadores de caña de azúcar de Luisiana, serán favorecidos con un aumento en el valor de sus productos. 3o.) La gran mayoría de los seis millones de agricultores de los Estados Unidos compartirán el encarecimiento del costo de la vida con los consumidores de la ciudad, sin recibir beneficio alguno en compensación.

Los beneficios del proyecto de nuevos aranceles serán para un grupo reducido de productores en unos cuantos estados, sin que ofrezcan protección eficaz a los 4.200.000 productores de maíz, 2.170.000 de avena y 1.930.000 de algodón y yute, y numerosos otros productores.

Entre los aumentos principales a los artículos de primera necesidad, figuran los siguientes: carnes frescas, enfriadas o congeladas, de tres centavos por libra (453 gramos), a 6 centavos; carnes conservadas, de 20 a 49,15 por ciento; carne de oveja, de 2 y 2 1|2 a 5 centavos; carne de cordero, de 4 a 5 centavos; carne de cerdo, de 3|4 a 2 1|2; tocino, de 1 a 3; manteca, de 12 a 14; carnes de aves, de 6 a 10; azúcar, de 1,76 a 2,2. A esto debe agregarse el aumento en los aranceles a la introducción de patatas, tomates y casi todas las hortalizas y frutas.

La aprobación de los representantes

WASHINGTON, 1 (P).—La Cámara de Representantes, por 240 votos contra 151, aprobó el informe de la conferencia entre ambas cámaras de Congreso acerca del proyecto de nuevos aranceles aduaneros, después de un debate agitado, que se prolongó por cuatro horas. En consecuencia, se han aprobado los acuerdos de la conferencia para aumentar centenares partidas de impuestos aduaneros a la importación de productos agrícolas, ganaderos y manufacturados, con excepción del azúcar, el cemento, las maderas, los tablones, la plata y el proyecto de "debentures" a la exportación, que serán votados por separado.

Más tarde, la Cámara aprobó el proyecto del Senado de fijar un arancel de seis centavos por cada cien libras (45 kilogramos 300 gramos) de cemento. La Cámara de Representantes había propuesto anteriormente un arancel de ocho centavos. El cemento figura actualmente en la lista de productos libres de derechos de importación.

El comercio entre Canadá y la Unión

(Especial de La Nación)

WASHINGTON, 1.—El presidente de la Cámara de Comercio canadiense, teniente coronel Jh. Woods, declaró en la Cámara de Comercio de la Unión que los nuevos aranceles de los Estados Unidos traerán por consecuencia el desarrollo del comercio de Canadá dentro del imperio británico.

Mr. Woods dijo: "No parece que con sus nuevas tarifas nos traten ustedes como lo haría un hermano mayor. Olvidan que nosotros somos sus mejores clientes, amigos y colegas y que competimos amigablemente en la industria mundial." Mr. Woods agregó que la nueva tarifa perjudica a Canadá en 75 millones de dólares. "Esto parece mucho, pero el país compró a ustedes por valor de cerca de 800 millones y vendió sólo por 400, descontando el 20 por ciento de este importante comercio. Durante muchos años los Estados Unidos han tratado a Canadá como un muchacho grande trata a otro más chico. Reconocemos la atención que los legisladores de los Estados Unidos dedican a los negocios con Canadá.

"En Canadá se nota ese sentimiento de injusticia cuando se trata de la venta de nuestros artículos a este país y comprendemos que el comercio con ustedes empeora. En el porvenir del comercio canadiense hay un factor primordial—un factor al cual otras regiones del imperio británico se unen rápidamente—y es el fomento del intercambio comercial dentro de nuestro propio Imperio, de manera que nos hagamos en cuanto sea posible independientes de las legislaciones arancelarias de otras naciones. Este movimiento ha sido más fuerte que los prejuicios familiares y se acrecentará."

Mr. Woods señaló que la barrera aduanera en contra del ganado vacuno dió por resultado una producción mayor de trigo en el Dominio

IMPORTACIÓN

MAHATMA GANDHI SE PROPONE INTENSIFICAR LA CAMPAÑA DE DESOBEDIENCIA EN LA INDIA

...e nacionalistas se trasladaron a las orillas del Tapti llenaron sus recipientes con agua y regresaron a sus domicilios para fabricar sal

...MBAY, 1 (P).—Hay gran expectativa acerca de los posibles acontecimientos. Se asegura que Gandhi tiene el propósito de intensificar la campaña, llevándola adelante, empero, por nuevas vías. Hasta ahora no se han producido sucesos dramáticos. Varios diarios nacionalistas de diversas ciudades han preferido suspender su publicación antes que pagar las sumas que les fueron impuestas como garantías por ordenanza del virrey. Continúan llegando noticias acerca de los preparativos que se realizan para poder sofocar cualquier desorden en Peshawar, sobre la frontera noroeste.

Sin embargo, se cree que ha sido dado esta tarde el primer paso en la nueva campaña, pues millares de partidarios de Gandhi se trasladaron a las orillas del Tapiti, llenaron sus recipientes con agua y regresaron a sus domicilios, para fabricar sal. La policía no intervino.

El Gobierno está lanzando numerosos comunicados, pudiendo observarse en dos de ellos, dados a conocer hoy, que el movimiento de la ...asiva va perdiendo in... presos, que fueron ...n magistrado de Na... sentencia, pro... actos de ...r pues... cual ...clara ...sal ...na... ...an ...

...En dicha resolución se exhorta al ...blico a no comprar periódicos del ...erior y se invita a los propietarios ...diarios a "boicotear" a los nego... ...tes que no presten su conformi... dicho pedido.

...a campaña en Bombay

...AY, 1 (P). — Se asegura que ...olvió dirigir personalmen... ...aña de desobediencia ci... ...ciudad, con la condición ...mplan ciertas condicio... ...as la de reclutar cien ...s que consientan en ...completo de todo acto ...n usar trajes de te... ...ación nacional o ...

...judíos al virrey

... — Más de 25.000 ...en la India han de... ...memorial al virrey, ...a pedirle que les per... ...representación a la ...encia.

...de un avión militar

... (H).—Llegó a Chit... ...ión militar para bus... ...as a los insurrec... ...depósitos de ...

...ficial dice que dos pelotones de fusileros nativos se negaron a hacer fuego contra la muchedumbre durante los recientes disturbios producidos en Peshawar, lo cual produjo impresión.

"The Daily Telegraph" y "The Daily Chronicle" anuncian de fuente autorizada que el gobierno de Londres está dispuesto a aprobar completamente cualquier acción, por enérgica que sea, que juzgara oportuno adoptar el gobierno de la India, lo cual significa, según dichos diarios, que si el gobierno de la India resolviera arrestar al "leader" nacionalista Gandhi, el gobierno británico aprobaría tal medida.

Condena de un "leader" hindú

CALCUTA, 1 (H).—Se anuncia que el "leader" hindú Rajgo Palac Hari fué condenado a seis meses de prisión y a pagar una multa de 200 rupias.

Resolución de los propietarios de diarios

NUEVA DELHI, 1 (H). — Con motivo de la promulgación de la ordenanza sobre la prensa y de la fianza exigida por el Gobierno, los propietarios y editores de diarios de Nueva Delhi celebraron una reunión, durante la cual acordaron constituir una asociación de diarios locales y se resolvió pedir a todos los propietarios y editores de diarios que se nieguen a pagar la fianza exigida y a suspender la publicación de los mismos.

COMERCIO - INDUSTRIA - BANCA -

TITULOS Y ACCIONES

BOLSA DE NUEVA YORK

Títulos

NUEVA YORK, 1 (Esp). — Al cierre de la Bolsa se cotizaron hoy los precios siguientes:

	Hoy	Anterior
Crédito argentino, 6 % 1923-1957, serie A	99	99 3/8
Crédito argentino, 6 % 1924-1958, serie B	98 3/4	98 5/8
Crédito argentino, 6 % 1925-1959 (cupones junio)	98 3/4	98 1/2
Crédito argentino, 6 % 1925-1959 (cupones octubre)	98 3/4	99
Crédito argentino, 6 % 1926-1960 (cupones mayo)	99	98 3/4
Crédito argentino, 6 % 1926-1960 (cupones octubre)	99 1/8	98 3/8
Crédito argentino, 6 % 1927-1961 (cupones febrero-agosto)	99	98 1/2
Crédito argentino, 6 % 1927-1961 (cupones mayo-noviembre	99 1/4	99
Crédito argentino, 5 1|2 por ciento, 1962	91 1/2	91 1/2
Crédito argentino, 5 1|2 por ciento, 1909-1945	87 3/4	87 1/4
Empréstito municipal de la ciudad de Bs. Aires, 6 1|2 %, 1956	99	100
Empréstito de la provincia de Bs. Aires, 6 %, 1961	88 1/2	88 1/2
Empréstito de la provincia de Bs. Aires, 7 %, 1952	99	99
Empréstito de la provincia de Bs. Aires, 7 1|2 %, 1947	100 7/8	100 7/8
Empréstito de la provincia de Córdoba, 7 %, 1924-1942	97 1/2	97 1/2
Empréstito de la provincia de Santa Fe, 7 %, 1924-1942	93 7/8	93 7/8
Títulos de la municipalidad de Bs. Aires, 6 %, "C" 2, 1960	91	91
Títulos de la municipalidad de Bs. Aires, 6 %, "C" 3, 1960	—	—
Títulos de la República de Colombia, 6 por ciento, 1961 (cupones octubre)	77 1/8	78
Títulos de la República de Francia, 7 %, 1949	117 1/2	117 3/4
Títulos del Reino de Italia, 7 %, 1951	98 3/8	98 1/2
Títulos de la municipalidad de San Pablo (Brasil), 6 1|2 por ciento, 1957	80	80
Títulos del estado de San Pablo (Brasil), 8 %, 1956	90	90
Títulos de la R. O. del Uruguay, 6 %, 1960	98 1/4	98
Títulos del cuarto empréstito de la Libertad de los E. Unidos, 4 1|4 %, 1933-1938	101 27/32	101 24/32
Tokyo Electric Licht Co. Ltd., 6 %, 1953	88 1/8	88

Acciones

	Hoy	Anterior	AÑO 1930 Más bajo	AÑO 1930 Más alto
Abitibi Power & Paper Co.	33 1/2	33 1/2	22	41 1/2
Allied Chemical & Dye Co.	320	325	265 1/4	341 1/2
Allis-Chalmers Mfg.	63 1/4	63 3/4	40 5/8	66 7/8
American Agricultural & Chemical Co.	7 1/4	7	6 1/2	10
American & Foreign Power	88 1/4	91 5/8	83 1/4	99 1/8
American Can	141 1/4	146	119 1/8	165 1/8
American Car & Foundry Co.	54 1/2	55 1/4	54	82
American Locomotive	70 1/8	70 1/2	70 1/8	104
American Metal Company Ltd.	41 1/8	42	41 1/8	50 5/8
American Power & Light	110	112 1/8	86	118 3/8
American Rolling Mills	76	83		
American Smelting & Refining Co.	68 7/8	68 1/2	68 1/2	78 5/8
American Super Power	36 3/4	38	33 1/8	39 3/8
American Telephone & Telegraph Co.	248 3/8	252	218 1/4	273 3/8
American Waterworks & Electric	112 1/2	116	89 7/8	123 1/2
Anaconda Copper Mining	59 3/8	60	59 3/8	80 1/8
Anglo-Chilean Nitrate Co.	34 1/4	34 3/4	15 3/4	37 3/4
Armour & Co. (Delaware) 7 %, preferidas	76	76	74 1/2	80 3/4
Armour & Co. of Illinois, clase A	6 1/8	6 1/4	5 1/4	7 3/8
Armour & Co. of Illinois, clase B	3 3/8	3 1/4	2 7/8	4
Armour & Co. of Illinois, preferidas	58 1/4	58 1/4	58	64
Associated Gas & Electric Corp. "A"	40	40	36 1/2	46 1/2
Atchison, Topeka & Santa Fe Railway	219	223 3/8	219	241 3/8
Auburn Auto	221 1/4	220	178	261 1/2
Aviation Corporation of America	47	47 1/8	24 7/8	53 1/2
Baldwin Locomotive Works	28	28 1/8	27 1/8	37 3/8
Baltimore & Ohio	111 1/2	113 1/8	111 1/2	130
Bankers Trust Co. of New York	176	176	131	180
Bank of Montreal	312	309	302	325
Bendix Aviation Co.	43 1/8	44	23 5/8	56
Bethlehem Steel Co.	97 3/4	99 1/8	94 3/8	109
California Packing Co.	71 1/2	72	66 1/2	85 7/8
Calumet & Arizona	65	65	64 1/2	89 7/8
Calumet & Hecla	18 1/8	18 5/8	18 1/8	32 7/8
Canadian Bank of Commerce	255	254	240	283
Case Threshing Machine Co.	327	345	196	355
Celotex Corporation	43	42 5/8	35	59 1/2
Cerro de Pasco Copper	53 3/8	54 1/2	53 3/8	65 3/8
Chase National Bank	156	166	154	179
Chicago, Milwaukee, St. Paul & Pacific	21 1/8	21 7/8	21	26 1/2
Chicago, Milwaukee, St. Paul & Pacific, preferidas	34 1/2	35 3/4	34 1/2	45 1/2
Chicago, Rock Island & Pacific	109 1/4	112 1/2	109 1/4	126 1/2
Chile Copper	49 3/4	51	49 3/4	65
Chrysler Motor Corp.	35 1/4	36	34	42 1/2
Cities Service	41	41 7/8	36 7/8	43 7/8
Coca-Cola	177 1/2	176 5/8	138	185
Commercial Investment Trust Co.	45	45	36 3/4	54 1/8
Commercial Solvents Corp.	31 3/8	32 1/4	28 1/2	37 3/8
Commonwealth & Southern Power Co.	18 1/4	18 1/2	15	20 1/8
Consolidated Aircraft	21 1/8	21 1/8	13	34 1/2
Consolidated Gas New York	128 7/8	131 1/2	93	135 3/8
Continental Can	65 5/8	67 5/8	58	71
Continental Motors	6	6	5 3/8	7 7/8
Creole Syndicate	5 5/8	5 5/8	5 5/8	7 3/8
Cuban American Sugar	7	6 1/2	6 1/8	8 3/4
Curtis-Wright Consolidation	12 7/8	13 1/4	6 1/4	13 5/8
Davidson Chemical Co.	35 3/4	36 3/8	28 1/2	43
Denver & Rio Grande Western R. R.	68	69	57	78 3/8
Drug Incorporated	84	85	76	86
Dupont de Némours	130 1/2	133 1/4	112 1/2	142 7/8
Eastern Utilities Associates	16 1/2	15 1/2	7 7/8	17 1/8
Eastman Kodak Co.	242 1/2	249	178	255
Electric Autolite Co.	92 5/8	94	81 1/2	114 1/2
Electric Bond & Share Co.	110 1/4	111 1/4	81 1/2	116 7/8
Electric Power & Light	92 1/2	95	71	102
Engineers Public Service	61 1/4	61	39 1/2	65 1/4
Engineers Public Service, preferidas	102 1/2	102 1/2	94	107
Equitable Trust Co. of New York	131	131	105	139
Erie, ordinarias	48	51 7/8	48	63 3/8
First National Bank of Boston	123	124	116	132
Fox Film "A"	52 1/4	55 3/4	17 1/4	56
General Asphalt	58 1/2	60 5/8	49 1/4	70 3/4
General Capital Corp.	56 1/8	56 3/4	49	60
General Electric	84 1/2	86 5/8	69	93 3/4
General Foods	60	60 1/2	49 1/2	60 1/2
General Motors	46 3/4	46 7/8	35 7/8	53 3/8
General Public Service	45 1/2	48	30 1/2	52
George A. Fuller, prior. preferidas	92	93 7/8	83 1/2	95 1/2
Gillette Safety Razor	85	86 7/8	82 1/2	106
Glidden Corporation	29 1/8	29 3/8	28 7/8	42 3/4
Gold Dust	44 1/2	45	32 7/8	47
Goodrich Co. B. F.	40	40	40	57
Goodyear Tyre & Rubber Co.	78 1/2	81	62 1/2	96 1/2
Graham, Paige Co.	9 3/4	9 3/4	9 1/8	12 3/4
Granby Cons. Mining & Smelting	32	33 5/8	32	59 1/2
Great Western Sugar	30 1/2	30 1/2	28 1/2	34
Guaranty Trust of New York	812	819	660	860
Howe Sound	30 1/8	30 1/8	30 1/8	41 1/8
Hudson Bay Mining & Smelting	9 1/2	9 3/8	8 1/8	14 1/2
Hudson Motor Car Co.	45 3/8	45 3/4	45 1/8	61 3/4
Hupp Motor Co.	19 1/2	20	19 1/2	35 5/8
International Business Machines	132 1/4	181 1/4	150	190 1/2
International Cement Co.	68 1/2	68 5/8	50 3/4	74 7/8
International Combustion Co.	10 1/4	11 1/2	5 1/4	14
International Harvester Co.	107	109	79	113 1/2
International Harvester Co., preferidas	143 1/2	143	140 1/4	144 3/4
International Match Corp., preferidas	85 1/2	86	65 1/2	90
International Mercantile Marine	26 3/4	27 1/4	25	32 3/8
International Nickel	34 1/4	34 3/4	31 1/2	43 3/8
International Paper & Power "A"	28	28 1/8	26	30 3/8
International Paper & Power "B"	19 3/4	20 3/4	15	22
International Paper & Power "C"	15 3/8	15 3/4	15 3/8	17 3/4
International Telephone & Telegraph	71 5/8	75	62 3/4	75 5/8
Kennecott Copper Co.	44 7/8	45 1/4	44 7/8	67 1/2
Mack Trucks Co.	75 1/8	76 5/8	70 1/2	87 1/4
Magma Copper	32 1/2	34	26 7/8	61 1/2
Miami Copper Co.	19 3/4	20 1/2	19 3/4	32 5/8
Missouri Pacific	130 1/2	132 1/8	130 1/2	145 3/8
Nash Motors	45 3/8	45 1/2	44	49 1/2
National Cash Register Co. "A"	56 1/8	57	54 1/2	81 3/4
National City Bank of New York	219	220	212 1/2	256
National Dairy Products	55 1/2	56 3/8	46 1/2	58
National Lead Co.	148	148	135	188 1/2
National Power & Light	53	54 1/2	32 1/2	56 7/8
New York Central	169 1/2	174	168	190 1/2
Niágara Hudson Power Co.	22 1/8	22 3/4	11 7/8	124
Noranda Mines	29 1/2	29 3/8	29 3/8	43 7/8
Northern Pacific	78 7/8	84 5/8	83	85 7/8
North American Co.	120	123	99 3/4	140 1/4
Otis Elevator	71	72 1/2	71	83 3/8
Packard Motor Car Co.	18 1/4	18 1/2	15 1/2	27
Pan American Petroleum & Transport "A"	60	61	51	61
Pan American Petroleum & Transport "B"	62 1/8	63	51	63
Parke, Davis & Co.	36 1/4	36 1/4	36	42 1/8
Patiño Mines	19	20	19	32 1/4
Pennsylvania Railroad	75 3/4	78 5/8	75 3/4	85 1/4
Petroleum Corp. of America	27 1/4	28	19 1/4	29
Phillips Petroleum Co.	42 1/8	44 1/4	29 5/8	44 1/8
Public Service of N. Jersey	113 1/2	116 1/4	82 1/2	120 7/8
Radio Corporation of America	62 3/8	64 1/4	35	68 1/4
Reading Railroad	111	113 1/4	111	138 1/4
Ruberoid Co.	63	63	52 3/4	64
Simmons Co.	45 1/8	46	44	92 1/8
Southern Pacific	117 1/2	121 3/4	117 1/4	125 1/4
Standard Gas & Electric	115	120 3/4	111 3/8	127 1/8
Standard Oil of California	71 7/8	74 1/8	50	74 1/8
Standard Oil of Indiana	55 3/4	56 5/8	54	59 3/4
Standard Oil of N. Jersey	80 1/2	83 1/2	58 1/2	83 5/8
Standard Oil of New York	38 3/8	39 3/4	31 1/4	39 3/4
Sterling Securities, prefs.	44	44 7/8	38 1/2	47 3/8
Stewart, Warner Speedometer & Corp.	29 3/4	29 1/2	26 7/8	46 7/8
Stone & Webster	103 1/8	106 1/8	77 1/2	112 3/8
Studebaker Corp.	38	35 5/8	35 5/8	47
Swift International	34	33 3/4	31 1/8	35
Texas Co.	58	58 1/4	50 1/8	58 3/4
Texas Gulf Sulphur Co.	60 3/8	60 7/8	52 3/4	66 3/4
Timken Roller Bearing	80 3/8	83 1/4	72 3/4	88 1/2
Tobacco Products	4 1/2	4 1/4	2 1/2	5 3/4
Transamerican Corporation	45 5/8	45 3/8	42 1/2	47 7/8
Transcontinental Air Corp.	9 1/2	9 3/4	8	10 3/4
Transcontinental Oil	22	22 1/2	18	23 7/8
Union Carbide Co.	85	89 7/8	80	105
Union Pacific	219 3/4	225 3/4	219 1/2	242 3/8
United Air & Transport	83	86 7/8	45	97
United Air & Transport, preferidas	71	71	45	85
United Corporation of Delaware	47 1/4	50 7/8	31	51 1/8
United Gas Improvement	47 1/8	49 1/4	32 1/2	49 1/8
U. S. Leather Co.	11 3/4	12	8	15 3/8
U. S. Realty	65	66 7/8	60	74 1/8
U. S. Rubber Co.	28 1/2	29 1/4	22 1/2	34 1/8
U. S. Smelting & Refining	29 1/2	29 5/8	29 1/2	36
U. S. Steel Co.	178 1/4	184	167	197 1/8
Utah Copper	190	190	190	210 3/8
Utility Power & Light	43 3/8	44	32 1/2	45
Utility Equities	19 3/8	19 3/4	16 1/2	21 3/8
Virginia & Carolina Chemical 6 %, preferidas	28 1/2	28 3/4	27 1/8	35 1/2
Wesson Oil & Snowdrift	25 1/4	25 1/4	24 1/2	29 1/2
Westinghouse Air Brake	44	45	43 1/2	51 3/8
Westhinghouse Electric	183 1/2	185 5/8	141	199
Wyllis-Overland	7 3/4	7 3/4	7 5/8	10 5/8
Woolworth (F. W.) Co.	64 1/8	64 5/8	60	70

BOLSA DE PARIS

PARIS, 1 (Esp.). — Al cierre de la Bolsa se cotizaron hoy los siguientes precios:

	Hoy	Anterior
Renta perpetua, 3 %	87.30	87.05
Renta francesa, 5 %, 1915-1916, ex cupones	102.45	103.35
Renta francesa, 4 %, 1917	101.45	101.40
Renta francesa, 4 %, 1918	99.97	99.90
Renta francesa, 5 %, 1920	133.20	133.50
Renta francesa, 6 %, 1920	104.85	104.35
Renta francesa, 4 %, 1925	127.50	128
Renta francesa, 5 %, 1928 (amortizable)	102.50	102.30
Bonos del Tesoro, 5 por ciento, 1924	711	710
Banco Hipotecario Franco-Argentino	3.460	3.515
Obligaciones de la provincia de Mendoza, oro, 5 %, 1909	1.600	1.600
Obligaciones de la provincia de San Juan, 5 %, 1909	1.880	1.865
Obligaciones de la provincia de Santa Fe, 1910	1.661	1.679
Obligaciones del 5 %, del puerto de Rosario de Santa Fe	1.605	1.622
Crédit Foncier de Santa Fe	3.850	2.805
Cervecería Argentina Quilmes	7.495	7.450
Crédito argentino interno, 5 %, 1907	2.255	2.250
Crédito argentino interno, 5 %, 1909	2.270	2.275
Crédito argentino, oro, 4 1|2 %, 1910	—	385
Cía. General FF. CC. Provincia de Buenos Aires	3.230	3.200
Ferrocarril Provincial de Santa Fe	2.705	2.725
Société du Port de Rosario, ordinarias	23.100	23.000
Cédulas Hipotecarias Argentinas	455	456

BOLSA DE MILAN

MILAN, 1 (Esp.). — Al cierre de la Bolsa se cotizaron hoy los siguientes precios:

	Hoy	Anterior
Títulos de renta	70.20	70.15
Títulos de la Banca d'Italia	1.980	1.965
Títulos de la Banca Commerciale Italiana	1.43	
Títulos del Crédito Italiano	7	
Títulos de la Banca Nazionale di Crédito	5	
Títulos de la Banca di Roma		
Consolidados		
Navegazione Generale Italiana		
Empresa Lloyd Saboudo, ex dividendo		
Empresa Cosulich		
Empresa Ansaldo		
Empresa Fiat		
Empresa Terni		
Soc. Viscosa, ordinarias		
Linoleo y Canapificio Nazionale		
Empresa Pirelli		
Empresa Dell'Ac...		
Esper...		

BOLSA DE AMBERES

AMBERES, 1 (Esp.). — Al cierre de la Bolsa se cotizaron hoy los siguientes precios:

	Hoy	Anterior
S. I. P. E. F.	136	138
Compañía Sansinena de Carnes Congeladas	3.265	—
Cédulas Hipotecarias Argentinas, ley 8.772 al 6 %	93.50	9...
C. H. A. D. E. Pts. 500	15.575	15.62...
C. H. A. D. E. Pts. 100	3.060	3.0...

BOLSA DE BRUSELAS

BRUSELAS, 1 (Esp.). — Al cierre de la Bolsa se cotizaron hoy los siguientes precios:

	Hoy	Anterior
S. O. F. I. N. A., Capital	24.000	24.650
S. O. F. I. N. A., 1-50	495	505
Tubize	792	755
Viscose, Capital	2.315	2.340
Buenos Aires Tramways, Capital	54	
Buenos Aires Tramways, dividendo	5...	
Cía. Industrial Sudamericana, Capital	7.85	
Cía. Industrial Sudamericana, divid.	2.90	

CAMBIOS

NUEVA YORK, 1 (Esp.) cierre de hoy:

	Telegráfico
Peso oro argentino	0.9365
Peso papel argentino	0.3509
Libra esterlina	4.86
Franco francés	0.0...
Lira	0.0...
Peseta	0.1...
Franco suizo	0.1...
Corona noruega	0.2...
Corona danesa	0.2...
Corona sueca	0.2...
Chelín austriaco	0.1...
Reich

...Banco
...ajo la tasa
...medio a tres

...escuento del Banco de Francia

...RIS, 1 (AP). — El Banco de Fran...a reducido su tasa de descuento ...3 al 2 1|2 por ciento.

...ERCADO DE VALORES DE NUEVA YORK

NUEVA YORK, 1 (AP). — El mercado de valores abrió irregularmente, con tendencia alcista, pero el cierre se operó con tono flojo, debido a la presión de ventas.

Se vendió un total de 4.643.000 acciones diversas.

NEGOCIACION DE UN EMPRESTITO URUGUAYO

(Especial de LA NACION)

LONDRES, 1.—"The Evening Standard" dice que una parte del empréstito uruguayo en dólares será lanzado en breve en Londres por la Hall-Garten Company. Se ignora por qué suma y en qué condiciones hasta que se terminen las negociaciones para la parte correspondiente a Nueva York.

MERCADO DE VALORES DE LONDRES

LONDRES, 1 (Esp.). — Permaneció cerrado hoy el Mercado de Valores.

MOVIMIENTO DE BUQUES

RIO DE JANEIRO, 1. — Entraron: de Buenos Aires, el Martha Washington, el Eastern Prince y el Cap Arcona.
Zarpó el Kawachi Maru.

RIO DE JANEIRO, 1.—Procedentes de Buenos Aires entraron el Swiatowid y el sueco Erato; de Rosario de Santa Fe, el dinamarqués Alabama; de Bahía Blanca, el sueco Liguria.
Salieron: para Buenos Aires, el Panamérica y el francés Mont Everest; para Bahía Blanca, el británico Marbreton.

UNA MUJER SALVADOREÑA ASPIRA A LA PRESIDENCIA

Desde Guatemala, lugar donde reside ha lanzado su candidatura

GUATEMALA, 1 (AP). — La señora Prudencia Ayala, oriunda de San Salvador, ha lanzado desde esta ciudad su candidatura a la presidencia de la república de aquel país.

La curiosa hoja impresa en que lo hace dice lo siguiente: "Teniendo en cuenta la libertad de que gozan los salvadoreños con su gobierno y en vista de tanta candidatura surgida en mi querida tierra y no queriendo que el sexo femenino permanezca fuera de la ley, restringido en los derechos ciudadanos, lanzo mi candidatura para presidente de la República, inspirada en la justicia de un gobierno mixto que identifique la soberanía de la Nación en los sexos y en la política social que instruya al ciudadano."

Prudencia Ayala es conocida con el apodo de Sibila, pues se dedica al arte de la adivinación.

...RREROS

...TESTAS ...GRARIA DEL ...ERNO ALEMAN

...desmentido la actualidad ...umento publicado por los socialistas

(Especial de LA NACION)

...BERLIN, 1. — La revelación del ...ograma gubernamental de ayuda ...raria a los estados orientales, he...a por el órgano socialista "Vor...aerts", ha producido tan mala im...esión que el Gobierno se ha apre...rado a desmentir la actualidad del ...umento y declarar que se trata ...l prog...ama pensado hace ya ...anticuado hoy.

...n parte, el órgano socialista ...en la autenticidad y actuali... mencionado programa, que, ...presenta los propósitos del ...actual, y asegura al mismo ...e la realización de dicho ... demandará gastos por va... de mil millones. Los pun...pales que proyecta serán ...ucción de nuevos ferroca... y canales, especialmente en la ...sia Oriental y en la Alta Silesia; ...oncesión de créditos y la reba... en los tipos de interés.

...robablemente el Gobierno se re... para tratar este asunto, que ...uscitado interés en el público. ...tuación del Gobierno no es muy ...ero ahora, precisamente, es ... confusa la de los partidos, ... por discusiones y escisio...

...N DE LA TASA ...RES BANCARIO

...Banco de In...res y medio ...del interés. ...esta reduc...ba antes

LA CONSTRUCCION DE UNIDADES DE GUERRA ITALIANAS

En Roma se destaca el carácter defensivo del proyecto aprobado

COMENTARIO BRITANICO

(Especial de LA NACION)

ROMA, 1. — El Consejo de Ministros resolvió la construcción de nuevas unidades de guerra hasta 42.000 toneladas, que comprenden: un crucero de diez mil toneladas que llevará el nombre de Pola; dos exploradores de cinco mil toneladas cada uno, cuatro cazatorpederos de 1240 y veintidós sumergibles repartidos en la forma siguiente: cuatro del llamado tipo Balila con 1390 toneladas cada uno, seis de 810 y doce de 610 toneladas cada uno. Los diarios observan cómo el Gobierno continúa su programa naval de guerra procurándose los elementos indispensables que su situación geográfica le exige y cómo Italia obra dentro de sus propios derechos que le fueron reconocidos en los acuerdos internacionales en Washington el año 1922. El carácter de las nuevas construcciones demuestra que Italia no pretende entrar en competencia con ninguna otra nación y desarrolla un programa esencialmente defensivo, lo que está de acuerdo con la conducta observada en la conferencia de Londres.

Comentario de "The Morning Post"

LONDRES, 1 (H).—"The Morning Post", refiriéndose al programa de construcciones navales aprobado por el gobierno italiano, dice que el gabinete de Roma no consideró necesario dar a conocer sus intenciones respecto a las construcciones navales. Dicho órgano expresa que cree ver en ello el comienzo de la carrera de armamentos navales entre Francia e Italia, lo que en su opinión será el primer resultado de la conferencia de Londres, y añade: "Esta amenaza hace resaltar la absoluta necesidad de la inserción de la cláusula de salvaguardia en el tratado de Londres, pues Gran Bretaña no puede permanecer indiferente si se construyen en el Mediterráneo navíos más modernos que los de que dispone en dicho mar."

LLUVIAS TORRENCIALES EN VIAREGGIO

ROMA, 1 (H). — Comunican de Viareggio que a raíz de las torrenciales lluvias, el río Camaiore salió de cauce, inundando las aldeas ribereñas. Numerosas casas se derrumbaron, muchos animales perecieron ahogados y los daños son cuantiosos.

La inmunidad de los diputados Bartolomei y Farinacci

ROMA, 1 (AP).—El ministro de Justicia, Sr. Rocco, ha pedido a la Cámara que prive de sus inmunidades parlamentarias a los diputados Bartolomei y Farinacci, para permitir así el curso de los procesos que se siguen contra ellos por el delito de difamación por intermedio de la prensa.

Estreno de "Il Straniero" en Roma

ROMA, 1 (Esp.). — En el Teatro Real de la Opera se realizó la primera representación de la ópera "Il Straniero", del maestro Pizzetti. Como siempre que se trata de las obras del maestro Pizzetti, el público demostró gran interés, y pudo apreciar la belleza de su estilo y sus profundos conocimientos musicales. Al finalizar cada acto Pizzetti fué objeto de grandes ovaciones y tuvo que salir repetidas veces a escena.

Una tromba inundó varias aldeas rumanas

BUCAREST, 1 (AP).—A consecuencia de una tromba que se formó en las proximidades de Galatz, se inundaron varias aldeas. Algunos habitantes fueron arrastrados hasta los ríos cercanos. Hasta ahora han sido encontrados cuatro cadáveres.

EL CANCILLER DE AUSTRIA, Sr. SCHOBER, LLEGO A LONDRES

Hoy almorzará con Macdonald y mañana será recibido por el rey Jorge

LA VISITA A PARIS

PARIS, 1 (H). — El canciller austríaco, Sr. Schober, que emprendió viaje esta mañana con destino a Londres, fué despedido en la estación por el jefe del protocolo, M. de Fouquieres, en representación del ministro de Relaciones Exteriores, M. Briand; por el embajador de Italia, conde Manzoni, y por los ministros de Hungría, Checoeslovaquia, Yugoeslavia y Austria.

Schober se mostró satisfecho de su estada en París

PARIS, 1 (H). — El Sr. Schober, que partió con destino a Londres, gratamente satisfecho de su permanencia en esta ciudad y de las conversaciones con los hombres de gobierno, economistas e intelectuales franceses.

Llegada a Londres

LONDRES, 1 (H). — Esta tarde llegó a esta capital el canciller de Austria, Sr. Schober. Fué recibido por un representante del Ministerio de Relaciones Exteriores.

Hoy Schober almorzará con Macdonald

LONDRES, 1 (AP). — El canciller de Austria, Sr. Schober, que llegó hoy a esta capital, comerá esta noche en el Ministerio de Relaciones Exteriores, en compañía de Mr. Arthur Henderson. Mañana almorzará con el primer ministro, M. Ramsay Macdonal, y el sábado será recibido por el Rey en el castillo de Windsor.

EL PILOTO MERMOZ PARTIRA HOY RUMBO A S. LUIS, SENEGAL

Esta madrugada emprenderá el vuelo de Saint Laurent de la Salanque

MARSELLA, 1 (H). — A las 4.30 el piloto Mermoz y su compañero de viaje, M. Dourat, director de la Compañía Aeropostal en Tolosa, estaban en el amarradero de Marignane.

El aparato con el cual piensa el piloto Mermoz realizar la unión aeropostal de San Luis del Senegal con Natal, es el mismo con que batió el "record" de duración de vuelo. Hace unos días que se ensayaba el aparato, y los preparativos terminaron ayer por la tarde. Esta mañana se realizó el último ensayo sin elevarse del agua, con buen resultado, comprobándose el funcionamiento normal del hidroavión.

Una vez instalados los tripulantes y pasajeros, fué puesta en marcha la hélice del aparato, que se deslizó sobre las aguas, y se elevó al cabo de algunos minutos, describiendo un círculo sobre el estanque de Berre. Después partió en dirección al NO. Eran las 5.15 de la mañana.

Tripulantes y pasajeros

PERPIÑAN, 1 (AP). — El aviador Mermoz partirá mañana para San Luis del Senegal, desde donde saldrá lo antes posible, con el propósito de llegar a Natal en una sola etapa. Además del piloto, el hidroaeroplano postal llevará a cuatro personas, entres pasajeros y tripulantes; son éstas: M. Daurat, director de la Compañía Aeropostal; el navegante Dabry; el radiotelegrafista Gimie, y el mecánico Gubaut.

Ultimos preparativos

PERPIÑAN, 1 (H). — El hidroavión del piloto Jean Mermoz, que salió a las 5.15 de la mañana de Marignane, cerca de Marsella, acuatizó en Saint Laurent de la Salanque, localidad situada a 14 kilómetros de esta ciudad donde se efectuó el montaje del aparato.

Después de alistar el hidroavión, el piloto Mermoz partirá mañana temprano para San Luis del Senegal, vía Kenitra (Marruecos).

Caída del aviador Espenlaub

BREMERHAVEN, 1 (AP). Mientras efectuaba un ensayo con el aparato sin cola propulsado a cohetes, de su invención, el aviador Gotlob Espenlaub sufrió una caída desde diez metros, resultar con heridas de consideración.

...vuelo del Dornier Dox

...CHSHAFEN, 1 (AP). — ...nier, creador del avión ... con capacidad para 170 ... anunciado que este ...uará un vuelo a la ...ur por vía Azores, des...ar el viaje a los Esta... ...nunciado para los me...agosto.

...ráfica en Panamá

...1 (AP).—Entre Mr. ...e de los Estados ...Arosemena, presi... ...e cambiaron men... ...ación con motivo ... de la nueva esta... ...ca de onda corta ...ruída en Panamá ...rse a Nueva ...centro

EL SPORT EN EL EXTERIOR

V. CAMPOLO RECIBIO DOS OFERTAS DE J. DEMPSEY

El ex campeón ofreció al argentino dos combates contra Uzcudun y Godfrey

NUEVA YORK, 1 (AP). — Campolo recibió dos ofertas de Jack Dempsey para realizar matches de boxeo durante el próximo verano. Una de ellas es para medirse con Paulino Uzcudun, por el que se le ofrece 40.000 dólares, y la otra para enfrentarse con George Dodfrey, con una prima de 50.000 dólares.

Con todo, Campolo no tomará determinación alguna hasta el lunes próximo, puesto que antes que nada necesita el asentimiento de la Madison Square Garden Corporation, que tiene opción sobre sus servicios.

COPA DAVIS

Austin no seguirá actuando por Gran Bretaña

LONDRES, 1 (AP).—Austin, el principal jugador de tennis británico, ha sido eliminado del equipo que disputará la segunda vuelta de la copa Davis contra Polonia o Rumania, por haber sufrido una derrota frente al jugador alemán Landmann, en los partidos jugados la semana pasada.

E. CORTI COMBATIRA EN UN MATCH FINAL

Enfrentará mañana a Mike Caldaro

NUEVA YORK, 1 (AP). — Eduardo Corti actuará en Rigdewood Grove, Brooklyn, frente a Mike Caldaro, en el match final de pasado mañana. En la misma fecha Hilario Martínez combatirá en La Habana con el cubano Relámpago Salguero.

Bianchi actuará probablemente en los matches preliminares de la reunión a beneficio del Fondo de Leche, el mismo día en que Sharkey y Schmeling discutirán el campeonato mundial de todos los pesos.

BASEBALL

Los resultados de los partidos del miércoles

NUEVA YORK, 1 (AP).—Los partidos de baseball disputados ayer, correspondientes a las ligas mayores, tuvieron los siguientes resultados:

Liga Nacional

Brooklyn	9	Nueva York	4
Boston	9	Filadelfia	3
St. Louis	3	Cincinnati	4
Pittsburgh	2	Chicago	4

Liga Americana

Nueva York	9	Washington	0
Filadelfia	3	Boston	7
Chicago	4	Detroit	6
Cleveland	6	St. Louis	3

Los matches de ayer

NUEVA YORK, 1 (AP).—Los resultados de los partidos de baseball jugados hoy fueron los siguientes:

Liga Nacional

Boston	4	Pittsburgh	3

Liga Americana

Detroit	2	Filadelfia	19

FOOTBALL BRITANICO

Los matches disputados el miércoles

LONDRES, 1 (AP).—En los partidos de football disputados ayer se registraron los siguientes resultados:

LIGA INGLESA
Primera división

Sunderland	2	Sheffield Wed.	4

Tercera división (Sección sur)

Southend	1	Coventry City	2
Walsall	0	Bristol R.	0

LIGA ESCOCESA
Primera división

Falkirk	2	Rangers	1
Partick Thistle	3	Cowdenbeath	4

Segunda división

Albion	5	Montrose	2

CRICKET BRITANICO

Se inició la nueva temporada oficial

LONDRES, 1 (AP). — La temporada de cricket se inició ayer, reinando un tiempo muy hermoso. Se registraron dos scores individuales de 100 corridas. Los resultados van a continuación:

Worcester 131 v. Australia 199, por un wicket; Glamorganshire 474; Bates hizo 168 corridas e Hill 100; este match se disputó con Surrey. Middlesex 196 v. Leicestershire 96, por 3 wickets.

EN LISBOA HUBO VARIOS PARTIDOS DE FOOTBALL

LISBOA, 1 (H). — Por el campeonato de football portugués se midieron hoy el Club Beleneses contra el Football Club de Oporto, venciendo el primero de los nombrados por 2 a 1. Victoria venció a Sporting por 4 a 3 y Carcavelinhas derrotó al Lusitano por un 1 tanto contra 0.

LOAYZA FUE VENCIDO POR PUNTOS POR JOEY MEDILL

CHICAGO, 1 (AP).—Joey Medill venció anoche por puntos a Estanislao Loayza, en una match a 10 rounds.

La Comisión de Box de N. York también suspendió a P. Carnera

NUEVA YORK, 1 (AP).—La Comisión de Box suspendió a Primo Carnera y a cuatro de sus managers como consecuencia de la medida disciplinaria tomada por las autoridades de California con motivo del match que sostuvo el púgil italiano con León Chevalier.

Las jugadoras británicas de golf ganaron a las de la Unión

SUNNINGDALE, 1 (AP). — Las jugadoras de golf británicas vencieron hoy a sus rivales norteamericanas

LA REPRESENTACION DE PARAHYBA EN LA CAMARA BRASILEÑA

El Dr. Getulio Vargas envió un telegrama al presidente de aquel Estado

ADHESION DE PESSOA

(Especial de LA NACION)

RIO DE JANEIRO, 1. — El presidente de Río Grande del Sur, doctor Getulio Vargas, dirigió al presidente de Parahyba, Dr. Joao Pessoa, el siguiente telegrama:

"El acto de violencia de que fué víctima Parahyba de parte del Congreso con el desposeimiento de sus candidatos realmente elegidos, constituye la prueba más irrefregable del abastardamiento de nuestras costumbres políticas. Es profundamente lamentable que, después de cuarenta años de república, todavía practiquen tales desmanes contra el régimen. Saludos. (Firmado): Getulio Vargas".

"O Globo" inserta, por su parte, esta noticia:

"El Dr. Epitacio Pessoa dirigió al presidente de Parahyba el siguiente telegrama: "Desposeída criminalmente su legítima representación en la Cámara de Diputados, no por eso debe Parahyba desfallecer en la defensa de su autonomía amenazada, ni en la reivindicación de los principios democráticos que vienen siendo malévolamente postergados. Su digno presidente puede estar seguro de que en esta hora sombría tiene a su lado a todos los que aman sinceramente la República y no quieren transformarla en un régimen de prepotencia y servilismo. Abrazos".

Fué anulado el hábeas corpus concedido al Dr. Cavalcanti

(Especial de LA NACION)

RIO DE JANEIRO, 1. — El Supremo Tribunal Federal anuló el hábeas corpus que el juez federal de Parahyba había concedido al doctor Heráclito Cavalcanti, que en virtud de la reforma judicial fué puesto en disponibilidad por el presidente del estado de Parahyba, Dr. Joao Pessoa.

El juez federal había asegurado al Dr. Cavalcanti el derecho de ejercer, contrariando al gobierno de Parahyba.

Un incendio destruyó el Hotel Hygino en Theresópolis

RIO DE JANEIRO, 1. — Un incendio destruyó el antiguo Hotel Hygino, recientemente reconstruído, de Theresópolis. Estaba asegurado en la suma de 2000 contos de reis.

Era un establecimiento muy frecuentado en la temporada veraniega por los habitantes de Río de Janeiro. En él estuvo hospedado el Rey de los belgas durante su visita al Brasil.

El Dr. Simões Lopes se halla enfermo

RIO DE JANEIRO, 1. — El doctor Simões Lopes, que debía comparecer mañana en la Cámara para tomar posesión de su banca de diputado, se encuentra enfermo en la brigada militar. El diputado Plinio Casado estuvo hoy en el cuartel para tratar de su ida a la Cámara, pero el doctor Lopes le comunicó que le era imposible moverse del lecho, por prescripción médica.

Una misión artística

RIO DE JANEIRO, 1. — Procedente de los Estados Unidos llegó doña Frances Grant, superintendente general del Roerich Museum, de Nueva York. Viene en misión intelectual y artística, que no se limitará al Brasil, sino que se extenderá a toda la América latina. Se propone dar a conocer aquí a algunos artistas norteamericanos y, en su país, a artistas brasileños.

De acuerdo con el Roerich Museum, traerá a Río de Janeiro más de cien obras de los mejores artistas norteamericanos, para exponerlas, y llevará a los Estados Unidos las mejores telas, para presentarlas en aquel museo.

Da. Frances Grant también aspira a intensificar el intercambio de estudiantes brasileños y norteamericanos de Bellas Artes. El Roerich Museum facilitará alojamiento en su grandioso edificio a los estudiantes enviados por el Brasil.

EXPOSICION DE PINTURA ESPAÑOLA EN ROMA

ROMA, 1 (H).—En presencia del jefe del Gobierno, Sr. Mussolini; del presidente del Senado, Sr. Giuriati; de los ministros y del cuerpo diplomático, fué inaugurada hoy en el Palacio de Bellas Artes la exposición de pintura española. El acto fué presidido por el embajador de España y el Sr. Mussolini agradeció dicha demostración de cultura artística.

FOOTBALL ESPAÑOL

En Sevilla hubo un match

SEVILLA, 1 (AP). — Victoria, de las Canarias, se impuso a Sevilla por dos 2 goals a 0.

Phil Scott se medirá con Young Stribling en junio

LONDRES, 1 (AP). — Se ha concertado un match entre Young Stribling y Phil Scott, que se realizará en esta capital el 10 de junio próximo.

Tuffy Griffiths derrotó por puntos a J. Gagnon

NUEVA YORK, 1 (AP). — Tuffy Griffiths venció por puntos a Jack Gagnon, en el match que ambos sostuvieron anoche a 10 rounds.

Se encuentra mejor el ex campeón Jack Dempsey

ROCHESTER (Minessota), 1 (AP).—Jack Dempsey, que fué recientemente sometido a una intervención quirúrgica, se encuentra convaleciente en el hospital de esta ciudad.

Fué entregado a Sir Thomas Lipton el Shamrock V

GOSPORT, 1 (AP).—El yate Shamrock V, construído para Sir Thomas Lipton, fué entregado al coronel Duncan Neil, quien representó al propietario en el acto de la entrega de la embarcación, y al capitán Heard, quien se hará cargo de ella.

Ayer se pretendió probar el yate, pero el viento sopló con demasiada violencia y no se pudo realizar el ensayo.

Fué postergado el match Chocolate v. La Barba

NUEVA YORK, 1 (AP). — El match entre Kid Chocolate y Fidel La Barba, que debía realizarse el 16 del actual en Madison Square Garden, ha sido aplazado para el 28 debido a que el primero se lastimó las manos en el combate que sostuvo el lunes en Toronto.

En cambio, el match Genaro-Wolgast, por el campeonato de peso mosca, fijado para el 28, se realizará el 16.

Nuestra 2ª Liquidación después de 77 años!

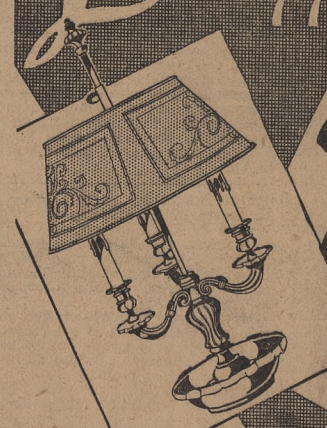

20% de DESCUENTO

Ha sido tan grande el éxito obtenido por nuestra casa el año pasado, al efectuar la primera liquidación después de 76 años de vida comercial, que nos hemos visto obligados a repetir la gran realización.

Piense que en nuestro descuento del 20% se incluye también las últimas novedades recién recibidas de los mejores centros de producción del mundo, artículos de **Bazar, Juguetería, y Ju... de Sociedad,** como así mismo las fa... **Muñecas Lenci.**

Horario de 9 a 12.30 y de 14.30 a 19 horas.

BAZAR COLON

Fundado en 1853

Florida 254

Durante los meses de

ABRIL MAYO Y JUNIO

todo frasco de

Amilal

La untura del hoa...

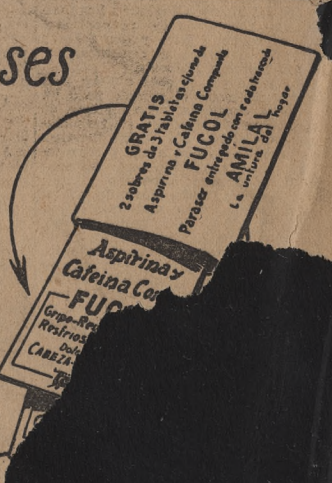

será acompañado **GRAT...**
contiene dos sobrecitos d...
de Aspirina y Cafeína C...
reciente ...
AMILAL es bien conocido ...
DOLOROSO y SEDANTE ...
acción rápida y eficaz en cas...
CI... LUMBAGO, NEU...
...RAS. En casos ...
co...

PROVINCIA DE SALTA

HIZO CONSTAR EL GOBERNADOR EN SU MENSAJE, QUE EN EL ULTIMO EJERCICIO LOS RECURSOS SUPERARON AL CALCULO

Ello se ha producido—dijo el Sr. Cornejo—no obstante haber sido el ingreso inferior en más de 111.000 pesos al que correspondió al año anterior

PROGRESOS DE INDOLE INDUSTRIAL

SALTA, 1. — Fué hoy inaugurado el período de sesiones ordinarias de la Legislatura. El gobernador de la provincia, D. Julio Cornejo, leyó su mensaje, en el que da cuenta de su gestión en su segundo año de gobierno.

Comienza el Sr. Cornejo exponiendo que la administración pública fué reorganizada consultando las mejores conveniencias, y hoy se desenvuelve normalmente, siendo visible su marcha regular y eficiente.

"En lo que a mí atañe—dijo más adelante—, mantuve sin vacilaciones la misma voluntad perseverante y el esfuerzo personal requerido en la realización de la obra emprendida en el perfeccionamiento del mecanismo administrativo, en cumplimiento del mandato con que me honraron mis conciudadanos, encaminando la acción del Gobierno en forma coordinada y armónica con la de otros poderes del Estado. Los asuntos que, directa o indirectamente pudieron interesar a la provincia, al bienestar o al porvenir de sus habitantes, no fueron descuidados por el Poder Ejecutivo, que siempre les prestó, dentro de los recursos legales a su alcance, la atención preferente que merecían.

Refiérese luego al estado económico de la provincia, diciendo que el año transcurrido ha sido de paz y trabajo y de orden social, "lo que permitirá salir de la penosa situación que atravesamos a consecuencia de la larga crisis que la ha afectado".

"El año agrícola—añade—por la prolongada sequía en algunas zonas de la provincia, no ha sido todo lo bueno que se esperaba, pues obligó a hacer siembras tardías; además, la carencia de pastos trajo como consecuencia la pérdida de un buen número de ganado. Sin embargo—dice—, su rendimiento calculado equivale al de los años normales".

Se refiere en seguida al levantamiento del actual censo ganadero nacional, como medio de llegar al conocimiento exacto de la cantidad y clase de animales existentes, con el objeto de que los criadores e invernadores presten la atención necesaria a lo referente a la mestización, si quieren mantener el predominio en las negociaciones de provedurla de ganados para la exportación a Chile y evitar el peligro de ser desalojados por la exportación de animales del centro y del litoral de mejores tipos de mestización.

Progresos industriales

El mensaje se refiere después a la constitución de la sociedad Cooperativa Harinera Salteña, que ha continuado sus actividades hasta inaugurar el primer molino, que emplea exclusivamente trigos cosechados en la provincia, alcanzando un inesperado éxito, debido en gran parte a la acción inteligente y tenaz de su presidente, D. Marcelino Sierra, eficazmente secundado por el agrónomo regional D. Rogelio F. Cornejo.

Alude también al establecimiento de la nueva industria de la elaboración de forrajes concentrados, implantada por D. Ricardo J. Ysasmendi en Rosario de Lerma; a la fundación en Campo Santo de la Sociedad Cooperativa Horticola, y, como signos reveladores del aumento de actividades en el orden público y particular, la edificación de la estación sanitaria, los edificios del Banco de la Nación y Banco Hipotecario y la instalación próxima de la nueva red subterránea de teléfonos. Enumera en seguida las obras públicas que realiza el gobierno nacional, detallando la forma en que serán hechas algunas de ellas como son las de riego de los ríos Toro y Escoipe.

Anuncia a continuación un empréstito que será realizado dentro del corriente año, pero que, añade, el corto tiempo que resta al actual Ejecutivo de su período constitucional lo obliga a la colocación parcial del monto total de la operación, reduciéndola a aquellas obras que sea posible efectuar durante aquel tiempo, dejando a su sucesor la libertad de cumplir la ley autorizante en el modo y la forma que considere conveniente.

Como comentario de la reforma de la Constitución hecha el año pasado, el mensaje limítase a transcribir textualmente el telegrama dirigido por el gobernador al presidente de la República en ocasión de promulgar el nuevo estatuto.

El petróleo

Refiriéndose al petróleo, hace presente que el Gobierno no ha concedido ningún permiso de exploración o explotación y ha creado el Departamento de Minas, y que la producción del año 29 ha sido de 32.768.271 litros correspondiendo de la misma 3.014.921 a la explotación fiscal y el resto a la Standard Oil, existiendo en la actualidad 16 pozos particulares y fiscales en condiciones explotables.

Situación económica

Analiza después los datos estadísticos de diferentes reparticiones de la provincia y el trabajo realizado en cada una, y elogia la composición de la justicia, reorganizada conforme a la nueva Constitución, para terminar exponiendo datos numéricos sobre la situación financiera fiscal, que consignan haberse recaudado en el ejercicio del año pasado 3.518.286 pesos, suma que excede en 26.086 pesos a lo calculado, aunque es menor que la percibida en 1928, que alcanzó a 3.630.273 pesos, o sea 111.987 pesos más. Los gastos autorizados suman 3.627.647 pesos, siendo por presupuesto 2.227.312, por leyes e incisos 182.764 y por decretos 97.143, y el resto por devolución de impuestos y otros conceptos. La deuda pública — dice, finalmente, — ha sido amortizada en 555.764 pesos, siendo al 31 de marzo último de 2.478.654 pesos.

BAHIA BLANCA

Debutó en el Teatro Municipal la compañía Rivera-De Rosas

BAHIA BLANCA, 1.— Anoche se efectuó la apertura del Teatro Municipal, que permaneció cerrado una larga temporada, con la presentación de la compañía Rivera-De Rosas, cuya actuación ha despertado mucho interés.

Sepelio

BAHIA BLANCA, 1.— La traslación de los restos de D. Juan Ricaldini a San Nicolás, donde se efectuará mañana el sepelio, originó una gran manifestación de duelo. Formó en la comitiva fúnebre, que acompañó los despojos hasta la estación, todo cuanto tiene de representativo nuestra sociedad.

INFORMACIONES DE LA CIUDAD DE LA PLATA

UN JUEZ DENUNCIO CASOS DE INCOMPATIBILIDAD EN LA JUSTICIA FEDERAL

En ambos se ha dirigido a la Suprema Corte, exponiendo las circunstancias correspondientes

EL ARTICULO 160

(De nuestra agencia)

El juez Dr. Horacio A. Casco se ha dirigido al presidente de la Suprema Corte de la provincia y al de la Nación, poniéndoles en conocimiento que el escribano José C. Roucour, secretario del juzgado federal de La Plata, ejerce las funciones de juez de paz de este distrito. Entiende el referido magistrado que tal función es incompatible con el cargo que desempeña, y solicita se tomen las medidas que crea pertinente en virtud de la superintendencia que ejerce sobre la administración de justicia a mérito de las disposiciones contenidas en el artículo 160 de la Constitución de la provincia.

Esta resolución del juez Dr. Casco fué tomada en el juicio que sigue Felipe Massa contra Domingo Perillo, sobre desalojamiento, venido en apelación del juzgado de paz de La Plata, del cual resultaba que el Sr. Roucour desempeñaba también las funciones de juez de paz.

—Asimismo entiende el referido magistrado que son incompatibles las funciones en la justicia federal con el ejercicio de la profesión, por cuyo motivo y encontrándose accidentalmente a cargo del juzgado número 4, y teniendo a despacho un escrito firmado por el Dr. Enrique S. Alchourrut en el juicio que sigue Francisco Costanzi contra M. Angus y Cía. por desalojamiento, requirió antes de pronunciarse al respecto informe al juez federal de La Plata, sobre si el referido letrado desempeñaba también el cargo de secretario de ese juzgado. Tuvo para esté caso el Dr. Casco las mismas consideraciones y fundamentos que para el de incompatibilidad de cargos en la magistratura de la provincia y de la Nación.

LA RENTA FISCAL AUMENTO EN 1930

Según una información dada por el Ministerio, desde enero aumentó en $ 20.500.000

Según una información del Ministerio de Hacienda desde el 1o. de enero de este año hasta el 20 de abril próximo pasado, fueron percibidos en concepto de renta fiscal pesos 43.700.000, con lo que se ha superado en pesos 20.500.000 lo ingresado en el mismo período del año pasado. Entre ese ingreso figura también lo recaudado por impuesto a la transmisión gratuita de bienes, único recurso que ha mermado con respecto a lo recaudado el año anterior, pues ha habido una diferencia en menos de pesos 359.513.

Con los fondos percibidos y el remanente del ejercicio anterior, han sido pagados los gastos correspondientes a esos cuatro meses de acuerdo con las disposiciones del presupuesto y de las leyes especiales disponiendo diversas obras. Alcanzan los pagos efectuados a la suma de pesos 48.700.000.

Se agrega en la información de referencia que el Banco de la Provincia ha pagado los servicios de la deuda interna y externa con vencimiento al primero de junio próximo, invirtiéndose en ello 18.506.113.88 pesos.

Fueron girados sueldos a varios consejos escolares

La Tesorería de la Dirección General de Escuelas giró ayer los sueldos y demás gastos escolares del mes de marzo a los siguientes consejos escolares: de Bolívar, Carlos Casares, Las Flores, Lobos, Magdalena, Maipú, Mar Chiquita, Merlo, Moreno, Patagones, Pehuajó, Pellegrini, Pergamino, Rauch, Rivadavia, Roque Pérez, San Vicente, Tandil, Tapalqué, Tordillo, Vecino, Villarino, Almirante Brown, Coronel Pringles, Chivilcoy, Esteban Echeverría, Exaltación de la Cruz, General Alvear, General Arenales, General Belgrano, General Lavalle, Juárez, Laprida, Pilar, Saavedra, San Andrés de Giles y Zárate.

—En la misma dependencia escolar se inició el pago de las pensiones y jubilaciones escolares correspondientes al mes de abril. Esa operación continuará mañana y pasado mañana de 12.30 a 14.30.

Constituirán un centro los ex inspectores de escuelas

Un grupo de ex inspectores de escuelas de la provincia ha resuelto organizar una comida, con el fin de estrechar vínculos y dejar constituído un centro que tendrá por fin fomentar el compañerismo entre esos ex funcionarios.

Tienen el propósito además los autores de la iniciativa de constituir una caja social, que sería destinada a prestar ayuda a las familias de los ex inspectores fallecidos, como así también de recordar en su oportunidad la labor desarrollada por cada uno de ellos.

Habrá concursos el 4 y el 11 en el Tiro Federal

Las autoridades del Tiro Federal de esta ciudad han resuelto que el domingo próximo se realice la reapertura de su "stand". A ese efecto han sido organizados varios concursos de tiro de fusil, revólver y de carabina, para damas y caballeros. Esos concursos proseguirán el domingo 11 del actual.

Nuevos ascensos en la policía

El P. E. ha hecho los siguientes nombramientos en ascenso en la policía: comisario de primera, Juan Lambruschini; comisarios de segunda, Mario Baccini y Sebastián Iturralde; subcomisario, Sebastián Rubira; oficiales inspectores, Ciriaco Delgado, Antonio Sánchez y Alfredo Sparraguera; oficiales escribientes, Manuel M. Pardo, Ernesto Muglia, Rómulo H. Housset, Bernardo Cabillón y Celestino I. Silva Povas; escribientes; Raúl Gutiérrez Alsina y Vicente G. Gómez.

MAESTROS POSPUESTOS

La Federación del Magisterio dió cuenta al director general de diversas denuncias

(De nuestra agencia)

En su sede oficial en esta ciudad, reuníose la Federación del Magisterio de la provincia, bajo la presidencia de la Sra. de Deambrosis y con la asistencia de todos sus componentes. Incorporóse como delegado por la Asociación de Maestros D. Rodolfo Pérez Duprat, en reemplazo de D. Evaristo Iglesias, que renunció. Resolvióse también confirmar en su puesto a D. Oscar García Rojas, que actuaba como secretario provisional.

A raíz de reclamaciones presentadas por docentes de varias localidades, que informan haber sido pospuestos en los recientes ascensos, resolvióse dirigirse al director general de escuelas para informarle de ello, así como también para evitar que ocupen puestos directivos en Avellaneda y Quilmes docentes extraños a ese distrito.

Con motivo del cese en su mandato del gobernador de la provincia, se resolvió enviarle una nota expresándole la complacencia con que se ha visto su actuación. En el mismo sentido se acordó dirigirse al ex inspector general Sr. Ogando.

Resolvióse también expresar al presidente del Consejo Nacional de Educación el deseo de la Federación en el sentido de que se deje sin efecto la disposición sobre incompatibilidad en las funciones docentes.

ESTAN CITADAS PARA HOY LAS DOS CAMARAS

Se prevé que a pesar de ello ninguna logrará quórum hasta la semana próxima

De acuerdo con lo que se ha dispuesto en la segunda sesión preparatoria realizada por el Senado y la Cámara de Diputados, ambos cuerpos han sido citados para hoy.

No obstante esa citación, se considera que no habrá sesión en ninguna de las dos cámaras hasta la semana próxima.

Ha designado delegados la Cámara de Comercio

El directorio de la Cámara de Comercio ha designado en cada uno de los partidos de la provincia que no cuentan con un centro comercial a un delegado de la Confederación que la misma Cámara preside, para que la represente ante el comercio e industria de su respectiva localidad y a la vez represente a ambos en los futuros congresos y asambleas que organizará la Confederación, de acuerdo con el estatuto de vigencia.

Las firmas comerciales que ejercerán dichas delegaciones son las siguientes:

Alberti, Pérez Martínez y Cía.; Bragado, Tomás Lobato; Carlos Casares, José María Bosch; Carlos Tejedor, J. Luis Zabala; Carlos Pellegrini, Modesto Ruiz; General Pinto, Juan V. Pérez; Merlo, Latiesa y Cía.; Morón, José Pasadores; Pehuajó, Rodríguez, García y Cía.; Rivadavia, Daniel Garmendia; Suipacha, Sandalio Vélaz; Adolfo Alsina, Hipólito Torroba; Ayacucho, José M. Cereijo; Coronel Brandsen, Pedro P. Hasperué; Castelli, Hernández y Ajuria; Coronel Pringles, Antonio Díaz Soto; Chascomús, Raúl Alfonsín; Coronel Vidal, Martijena e hijos; Dolores, Héctor P. Etchecopar; Esteban Echeverría, Pedro Fariña e hijos; Florencio Varela, Capare Hermanos; General Alvarado, R. Gioia, Eguía; General Alvear, Madanabeitia y San Martín; General Belgrano, Aureliano Mieres; General La Madrid, Isidoro Cortazar; General Madariaga, García Seijo y Cía.; González Chaves, Estévez Iranzi y Cía.; Guaminí, Guglielmetti Hermanos y Zibecchi; General Guido, Humberto E. Gherbi; General Lavalle, M. Humberto Gasparri; General Las Heras, Juan M. Ctrilerini; Juárez, Alberto Jagniaux; Laprida, Díaz y Alacid; Lobos, Agustín Sobrón; Magdalena, Jaufret Hermanos; Villarino, Leónidas Souza; Patagones, Juan Giraudini; Bolívar, Pedro Bidatou; Maipú, Bernardo López y Cía.; Monte, José S. Aicardi; Marcos Paz, De Livano y Cía.; Navarro, Paulino San Martín; Puan, Ricardo Vázquez y Cía.; Pila, Manuel López; Rauch, Juan Eliçagaray; Roque Pérez, Angel Sierra; Saavedra, Mendizábal y Cía.; San Vicente, Juan Tognola; Tapalqué, Aage P. Gundel; Tornquist, M. R. Socrón; Capilla del Señor, Parodi, Colombo y Migueles; Ramallo, Constantino Ordóñez; Rojas, Abril Hermanos; San Antonio de Areco, Pascual Pelliciotta; San Pedro, Salustiano Martínez; San Isidro, Esteban Casaretto; Tigre, Pedro Fosatti; Vicente López, González y Medrano; Bartolomé Mitre, Ernesto Ruiz; Caseros, Sánchez Bedatou y Cía.; Chacabuco, Ramón del Villar; General Arenales, Juan Contardi; General Sarmiento, País Hermanos; Carmen de Areco, H. García y Cía.; Salto Argentino, Manuel Brena y Cía., y San Andrés de Giles, Eugenio Rodríguez.

Para una fábrica fiscal se adquirirán materiales

La Dirección de Puentes y Caminos ha sido autorizada para adquirir 3500 toneladas de cemento portland destinadas a la fábrica fiscal de Sierra Chica. El material de referencia es imprescindible para la fabricación de caños, solicitados en gran número por varias municipalidades de la provincia.

Notas sociales

Realizóse ayer el enlace de la señorita Raquel Reynal con D. Jorge A. Escudero.

—En la residencia de la novia se realizará hoy el enlace de la Srta. Lía M. Goñi con D. Horacio Galdós Altube.

—En el Jockey Club realizóse ayer la demostración a la Srta. Lía M. Goñi, con motivo de su próximo enlace.

—Para Bahía Blanca, D. Federico A. Silva y su esposa.

—Se encuentra enfermo D. Mariano Arau.

—Enferma, Da. Josefa S. de Roca.

—Continúa mejor la Srta. Julia Duffau.

—Ha repercutido dolorosamente en esta capital el fallecimiento de doña Justina Ocampo de West, dama extensamente vinculada a conocidas familias de ésta. La Sra. de West tuvo destacada actuación en los centros de educación, habiendo dedicado largos años a esta elevada misión. Los restos de la extinta fueron inhumados ayer en el cementerio local, dando lugar el acto del sepelio a una sentida demostración de condolencia.

Espectáculos

Coliseo Podesta—Compañía de revistas de Ivo Pelay. A las 18.30, "Yes". A las 21.30 "Apasionadamente".

Cine París — "Film" sonoro "El beso".

Select Cine — "Film" sonoro "Mas allá de Zanzíbar".

TUCUMAN

DEBERA COMENZAR HOY LA INVESTIGACION EN LA COMUNA DE LA CAPITAL

Ha quedado constituída la comisión de legisladores que tendrá a su cargo la tarea

NOTA AL INTENDENTE

TUCUMAN, 1. — Los presidentes de ambas cámaras designaron los componentes de la comisión investigadora de la Municipalidad en la siguiente forma: Senadores, Roberto M. Berho, Nicasio E. Taboada y Pablo S. Alvarez; diputados, Francisco López García, Ovidio Warnes Palacio y Benjamín Cossio. Inmediatamente se constituyó la comisión, designando presidente al Sr. Berho y secretario al Sr. López García, resolviendo fijar el local de la Legislatura para sede de sus deliberaciones y realizar mañana la primera sesión.

Después se acordó pasar al intendente, D. Juan Luis Nougués, una nota comunicándole la constitución de la comisión, la que investigará los actos producidos por la Municipalidad de la Capital a partir del año 1927. Agrega la nota que la comisión solicita del intendente quiera ordenar a los jefes de reparticiones dependientes de esa municipalidad faciliten en un todo las gestiones que realicen los miembros de aquélla y su personal, con objeto de que pueda dictaminar a la brevedad posible y fielmente en los puntos sometidos a su consideración.

Serán investigados los actos del D. E. de Concepción

TUCUMAN, 1. — El Concejo Deliberante de Concepción resolvió el nombramiento de una comisión de su seno para que investigue los actos del Departamento Ejecutivo de la Municipalidad.

El intendente, D. Alberto Quarenghi, ha manifestado que le satisface la medida, por cuanto se podrá comprobar la absoluta legalidad y corrección de todos sus actos administrativos.

Expusieron quejas los pasajeros del tren internacional

TUCUMAN, 1. — El diario "La Gaceta" se hace eco de las quejas de los pasajeros del tren panamericano, a quienes en vez de hacerlos pasar sobre el Tucumán por vía Antil... hacerlos pasar sobre el ...jo, el que debían atrave... bajo la lluvia y sin ningu... subir a un coche que espe... do opuesto.

Los pasajeros se negaron, s... referidas denuncias, a aceptar... solución, a consecuencia de lo... dicen, tuvieron que soportar tod... se de inconducta por parte del p... nal del tren y permanecer allí la...

LA OFE...

PARA HOY ...

UNICAME...

251444. — Práctica ACEITERA de fino metal PLATEADO y pulido, con recipientes de cristal moldeado, largo 31 ctms., $ 6.50

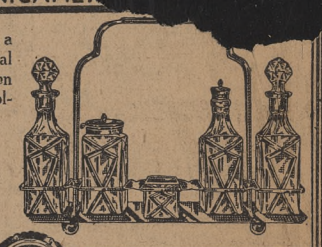

3206. — Delicado JUEGO DE TOCADOR, espléndida presentación, en colores varios, compuesto de 13 piezas $ 19.90; de 10 piezas $ 15.50 ... de 5 piezas, o sea 3 frascos, 1 vaporizador y ... polvera ... $ 9.9...

Rodolfo Eisle...

Casa Central: FLORIDA y SARMIENT...

Sucursales: SUIPACHA 150 - RIVADAVIA 242...

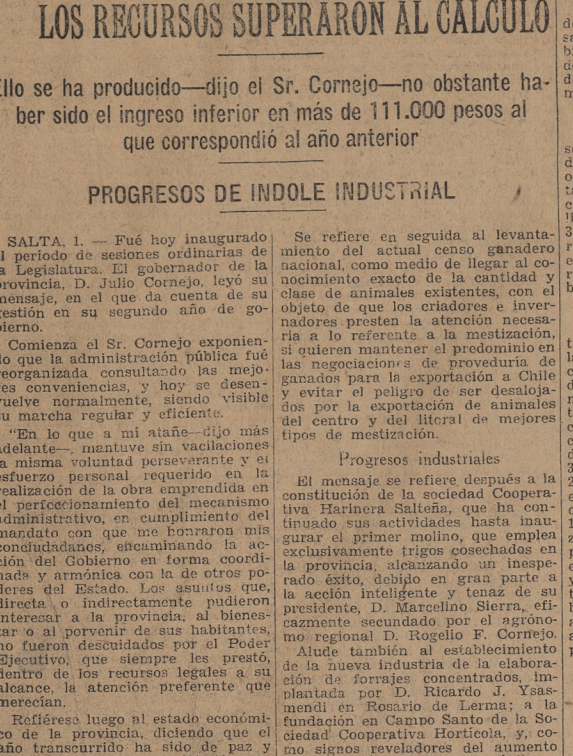

TAMBIEN EN

TAPADOS y PIELES

LA MODA HA EVOLUCIONADO

LOS nuevos modelos que recientemente hemos recibido de París, son singularmente atractivos, ya sea por sus líneas modernas como por la elegancia de sus estilos, que armonizan en un todo con las características de las últimas creaciones de vestidos para paseo o de fiesta. En nuestros salones del primer piso,— que toda señora podrá recorrer con entera libertad,— presentamos una preciosa colección de

TAPADOS y PIELES

a precios que no admiten comparación

UNA VISITA HA DE INTERESARLE

Harrods

de Pisa...

En el Once

el CITY BANK abre h...

una nueva sucursal

Usted hallará en Pueyrredón 1...

un servicio bancario completo

una *atención rápida y cor...*

El edificio de la sucursal, Pueyrredón 161, donde será usted atendido cortés y rápidamente.

DESDE hoy el importante barrio del Oeste tendrá a su disposición los modernos servicios del City Bank en la nueva Sucursal Once, situada en la calle Pueyrredón N.° 161.

El edificio que se inaugura ha sido construído para brindar a Vd. la misma atención rápida que caracteriza a las operaciones de la Casa Central en Bartolomé Mitre y San Martín.

Sus depósitos en la Sucursal Once estarán garantizados igualmente por todos los recursos de la Institución, como prescribe la ley bancaria de los Estados Unidos y el reglamento social de la casa Matriz.

Hoy mismo, día de su inauguración, inicie sus operaciones en la Sucursal Once. Adopte el Plan City Bank para acumular $1.000, que puede comenzar con sólo $4.50... le ayudará a formar su propio capital.

Tal vez le convendrá t... cuenta de ahorros, que pu... con un depósito de $ ... recibiendo intereses de 4... capitalizados trimestralme...

Visite la nueva Sucursa... Bank. Solicite informes r... cualquier servicio que le int...

Si no le es posible... sitarnos hoy, en... cupón, recibirá l... formación p... vuelta de co...

El City B... tiende su ... invitación ... público re... comercio ...

Fomente la aviación

The NATIONAL

City Bank

of NEW YORK

BARTOLOME MITRE ESQ. SAN MARTIN

SUCURSAL ONCE: PUEYRREDON 161

FUNDADO ... EL AÑO 1812. RECURSOS: MAS DE DOS MIL M...

Once

Agradeceré a usted me remita...

☐ PLAN CITY BAN...

☐ CUENTAS DE AHO...

...RE

...ECCION

Nueva forma de tomar el Aceite de Hígado de Bacalao

Las Pastillas McCoy (Macoy) de aceite de hígado de bacalao agradables al paladar - Rápido aumento de peso

Ya no gritarán en señal de protesta los pobrecitos niños débiles y delicados cuando la madre les enseñe la botella que contiene esa substancia ... gusto horrible y ol... el aceite de híga... medicina modern... diente y ah... se ... farmacia... de ...

dad de vitaminas y el mejor reparador de la salud que se conoce en ... mundo — verán con regocijo es... ticia.

Los hombres, las mujeres y los n... ños delgados, anémicos y enfermizos ... deben tomar las Pastillas McCoy de ... aceite de hígado de bacalao. Una mu... aumentó 8 kilos en 5 semanas. Un ... enfermizo de 9 años aumentó 6 ... en ... meses; ahora juega como ... niños y tiene buen apetito. ... hoy mismo a tomar las ... McCoy. No olvide que son ... para ancianos y perso...

...la voluntad, un designio ...n previa", según comenta, ...o con Paschal, Agustín de ...s evidente que en el caso ...no existe vacante de ese gé... existe la voluntad, la intención ...a del P. E. de mantener a un ...cionario en actividad sin acuerdo ...Senado, mediante la interpreta... ...n maliciosa de una facultad níti... ...amente limitada. El hecho posible ...dada la afición pueril de este go... ...erno a jugar a las escondidas—de ...e el pedido de acuerdo estuviera ...oy en poder del presidente del Se... ...nado, no modificaría los términos del ...problema. El 28 de abril el inten... ...dente municipal cesó en sus funcio... ...nes. El ciudadano que tuvo ese título ...no puede continuar desempeñándo... ...las sin incurrir en delito de usurpa... ...ción. Nulas serán todas las resolu... ...ciones que ose dictar. El camino de ...los tribunales está abierto para que ...tan importante cuestión se dilucide. ...Sería lamentable que los particula... ...res afectados no intentaran así la ...defensa del derecho.

...te general: Sr. Corpus ...rvicio de la Europa Cen... ...y de Rusia. Asuntos de re... ...daccion. Potsdamerst 124, W. 9.

MADRID—

Representante general: Julio Al... ...varez del Vayo, Av. del Conde de ...Peñalver 8 y 10.

ROMA—

Representante general: Dr. Olindo ...Malagodi, via Ludovici 46.

RIO DE JANEIRO—

Representante general: Enrique ...Hasslocher, Avenida Almirante Ba... ...rroso 1, primer piso.

LA NACION será una tribuna de doctrina. (Núm. 1, año 1)

Buenos Aires, 2 de mayo de 1930

...esignación del intendente

...E. ha dictado un decreto ...ndo intendente municipal en ...ión al ciudadano que venía ...upeñando ese cargo sin acuerdo ...enado. Con tal acto, producido ...smo día en que terminó la an... ...r legislatura, el P. E. reconoce ...el intendente había cesado en ...unciones, de acuerdo con lo dis... ...o en el inciso 22 del artículo 86 ...Constitución, que dice: "El ...ente tendrá facultad para lle... ...s vacantes de los empleos que ...ran el acuerdo del Senado y ...curran durante su receso, por ...de nombramientos en comi... ...que expirarán al fin de la pró... ...latura". Esa es, en efec... ...ación del jefe de la Muni... ...; pero el P. E. se equivoca ...cree que está en sus atribu... ...modificarla por medio de un ...decreto. ¿Qué valor tendría ...te impuesto por la Carta Fun... ...tal para los nombramientos en ...n si bastara al P. E. dictar ...yo decreto para que ellos sub... ...n?

...interpretación de las cláusu... ...stitucionales en lo que se re... ...las facultades del P. E. para ...nación de empleados no es ...dudosa. Están previstos con ...todos los casos que puedan ...rmalmente al aplicarlas. ...te, decimos; y he ahí lo ...la confusión actual: de ...en servir las previsiones ...tratándose de un gobierno ...de la normalidad la regla ...ental 2... procedimientos. ...s y las leyes se redactan ...puesto de que la sensatez ...iedad serán condiciones de ...ernantes encargados de eje... ...El problema frente al que ...halla el P. E., a propósito ...nombramientos en comisión, ...lutamente imprevisible para ...r legislador de buen sentido. ...E. debió remitir los pliegos ...do en el momento mismo en ...o las designaciones. La omi... ...lo habría podido justificarse ...era tenido el designio de des... ...las facultades de la alta Cá... ...mara. Transcurrió todo el período ordinario sin que los pedidos de acuerdo se presentaran. Promovié... ...ronse luego diversos juicios por usurpación de funciones contra los empleados en comisión, y el P. E. comprendió que se había metido en un callejón sin salida. Recurrió entonces a la estratagema de "prorro... ...rar" el período varios días después de su clausura, y mencionó los acuerdos entre los asuntos que deberían ser considerados. Esta actitud era una palinodia y equivalía a la declaración de que el P. E. había resuelto someterse a las prescrip... ...ciones constitucionales. Pero las co... ...sas no pasaron de ahí. Aceptada por el Congreso, para evitar vanos conflictos, la irregularidad de la "prórroga" tardía, el P. E. no envió los pliegos, salvo los del Banco Hipote... ...cario porque necesitaba la emisión ...en vísperas electorales, y las sesio... ...nes terminaron sin que se hubiera ...dado cuenta del primer asunto que debió entrar en el Senado. Así veni... ...mos a encontrarnos ahora con que ...el intendente cesa automáticamente ...en sus funciones y el P. E. dicta un decreto nombrándolo de nuevo en comisión. ¿Con qué objeto se ha in... ...currido en tantas contradicciones e irregularidades?

Nadie lo sabrá nunca. El P. E. cultiva el despropósito con una yo... ...ración que, si no mediara su taci... ...turna huraña, podría considerarse humorística. Las dificultades con que ...poca, cuando no resultan de la fal... ...ta de sociedad, tienen casi siempre ...el repudio del "orden co... ...del cual el sentido co... ...lita. En el caso de los ...os en comisión, se cre... ...mitía los pliegos porque ...as facultades del Sena... ...sido ésa una conducta ...pero de alcance visible. ...embargo, que el P. E., ...e a las consecuencias ...su alzamiento, retro... ...o reconciliarse con la ...por medio de los remien... ...decreto de prórroga. Ahora, ...a misma situación creada vo... ...mente por segunda vez, bus... ...gio en el nuevo nombramien... ...qué se ha propuesto? ¿Con ...levanta obstáculos de los ...ede resultarle ninguna ...a irregularidad de sus ...atos no tiene explicación ...amente lógica, como no ...tencia de un afán enfer... ...lar las leyes unido a una ...falta de coraje para asu... ...ponsabilidad clara y di... ...as violaciones.

...esto, la situación del in... ...cipal ...misma ...nte en ...o ante... ...ha ...ge... ...la ...con ...de... ...tu... ...ias ...com... ...36 se ...rran ...To... ...en en... ...refiere ...en de ...muerte, ...las que

Sin ley de radiocomunicaciones

Hemos señalado repetidas veces los absurdos del decreto dado el 10 de abril del año pasado para controlar las actividades radioeléctricas. Recordamos oportunamente que una de sus fallas era la falta de aplicación de las resoluciones de la última conferencia de Washington otorgando diversas bandas de ondas cortas para comunicaciones privadas y también para servicios de prensa. El concepto burocrático no vió en aquel caso sino la necesidad de aplicar la única ley existente, una ley anticuada que establece el monopolio del Estado de acuerdo con lo que significaba y representaba la radiotelegrafía en su época, impidiendo por lo tanto ahora abrir al progreso del país cauces que contribuirían a ponerlo más a la altura de las naciones modernas.

De la misma manera que no es aceptable que se apliquen al "broadcasting" disposiciones legales referentes al telégrafo o a la radiotelegrafía, y así se ha reconocido en parte al permitir su funcionamiento, tampoco lo es que las previsiones gubernativas de otro tiempo, concebidas para la radiotelegrafía en onda larga que sólo servía prácticamente para comunicaciones a larga distancia y con instalaciones costosísimas, puedan seguir siendo invocadas para un invento nuevo como es el uso de la mayor cantidad de kilociclos, gracias al cual es posible el funcionamiento de pequeñas estaciones de costo casi insignificante al alcance del más modesto particular. Así lo entienden los Estados Unidos, país ejemplar en la materia, que abandonó el criterio viejo y tiene ya una extensa red de aquella última clase en manos de instituciones privadas.

La reciente denuncia de la existencia de estaciones radiotelegráficas clandestinas [illegible] la incongruencia de [illegible] cuando, sabiendo [illegible] sada, se limita, sin [illegible] tener su vigencia sin pro... [illegible] reforma, como es su deber, [illegible] tentarse con reglamentos

...la voluntad, un designio ...truyen el adelanto nacional e inducen, por la fuerza de las exigencias técnicas modernas, a violar las disposiciones legales. Sucede así que las instituciones responsables llegan a una situación desventajosa en la imposibilidad de emplear medios útiles no permitidos, frente a la competencia de quienes no temen arriesgar la aplicación punitiva de los códigos, sea porque cuentan con que no llegará a producirse, sea porque se sienten suficientemente compensados con respecto a ellas por el tiempo que pudieron usufructuar el instrumento prohibido. El Poder Ejecutivo parece no haber considerado uno de los efectos inevitables de las leyes anacrónicas: su dificultad para hacerlas cumplir en defensa de las garantías y de la igualdad a que tienen derecho todos los habitantes de la República. Si el Gobierno ha creído que el monopolio del Estado para las radiocomunicaciones interiores no era violado por la existencia del "broadcasting" privado, ya que se trata de un fenómeno esencialmente distinto del establecido por la ley, pudo extender su criterio al caso de la radiotelegrafía en onda corta o, por lo menos, apresurarse a obtener la nueva legislación que lo autorizara debidamente. Esta legislación no debe ser retardada, porque ninguna autoridad tiene el derecho de dejar de gestionarla cuando se afectan los intereses generales y también la incorporación del país a la marcha que sigue el progreso en otras naciones.

Amparo al crimen

Si todo crimen, por el hecho de serlo, es indignante, lo es más aún la tentativa de cohonestarlo, de darle amparo mediante procedimientos que tiendan a interrumpir la acción de la justicia a fin de substraer en esa forma a los culpables a las consecuencias de su responsabilidad. Es lo que acontece en Córdoba, que se ha convertido, por ese extravío exacerbado del oficialismo, en escenario de fraudes fabulosos y de atentados inenarrables. Habríase creído que los sucesos de Santa Rosa determinarían en los hombres cuyos correligionarios los provocaron una prudente actitud de reserva y de tardío pudor, ya que no una reacción honrosa de protesta. Pero los vemos aparecer en una gestión ante el gobernador de la provincia, cuyo carácter sobrepasa el límite de lo tolerable. Trátase de una petición de delegados de aquella agraviada localidad para obtener la eliminación del juez que interviene en la causa. Es decir, como sospechan que ese magistrado se propone realmente substanciar el proceso, han dado en el propósito de substituirlo por alguno susceptible de ponerse a su servicio. ¿Quiénes componen esa delegación? Ni siquiera la organizaron convecinos aparentemente neutrales. Constitúyenla funcionarios de la administración pública y la acaudillan legisladores del personalismo local. Bastaría esta circunstancia para descalificarla y para definir su misión como una ostentosa coincidencia con el crimen. Sin embargo, el gobernador no se hizo esas elementales reflexiones ni tampoco se sonrojó cuando ese comité, integrado por subordinados suyos, le amenazó con el "chantage" electoral. El jefe del Poder Ejecutivo admitió algo tan grave como la proposición de anular al juez, esto es, la proposición de tergiversar deliberadamente el curso de la dilucidación judicial, formulada por empleados que de manera abierta se erigen en elementos directores de su voluntad. Y en vez de tener un gesto de gobernante, o sea de someter inmediatamente a sus subalternos a una medida disciplinaria, los acogió con blandura, prometiéndoles hacer cuanto pudiera para "satisfacer los objetivos que persiguen". Por poco concreta que sea esta promesa, traducida a buen lenguaje, significa que el gobernador se esforzará en impedir que una justicia correcta se desenvuelva decorosamente en la averiguación de un delito y en el castigo de los delincuentes. Para que nada faltase a ese cuadro de subversión moral, los delegados le hicieron sentir, con jactancioso descaro, el vigor de su influencia: si no se empeñara con eficacia en llevar a cabo su vergonzosa demanda, los iniciadores de esa defensa de la policía que cometió el atropello trágico se vengarían de su negligencia, de su lenidad de cómplice. Articularon su ultimátum en términos concluyentes: o el mandatario de Córdoba elimina al juez o el radicalismo de Río Primero se abstendrá en los comicios de 1932. Un gobierno que recibe esas solicitudes y acepta esa clase de extorsiones no representa un fenómeno aislado ni en su agrupación ni en el país. Encarna un síntoma de descomposición social, originado por un sistema político que prescinde de la conciencia del orden en la sociedad y carece de la noción de esa ética, de la cual hablan con frecuencia los tristes documentos del oficialismo sin reparar en los deberes de conducta contenidos en tan alta palabra.

Mutismo absoluto

El nuevo gobernador de Buenos Aires no ha querido aprovechar la oportunidad de la prestación de juramento ante la Legislatura para romper el mutismo en que se encerró desde el día de la proclamación de su candidatura para el elevado cargo. Aun aceptando que sus ideas sobre las cuestiones de interés público no sean muy abundantes y de que el plan de su gestión frente a los destinos de la provincia se reduzca a términos mínimos, siempre cabía cierta expectativa por conocerlas, siquiera para que cada cual haga su composición de lugar y sepa cómo habrá de desenvolverse el flamante funcionario. No ha sido así, y es forzoso reconocer que el señor Crovetto queda librado de todo compromiso con la opinión. La democracia impone precisamente lo contrario. Ningún mandatario popularmente elegido puede llegar al poder sino para cumplir el programa trazado de antemano y en la forma expuesta por él mismo. Los electores no dan carta blanca a sus representantes; éstos deben concretarse a servir desde el gobierno las bases establecidas en las convenciones y los principios fundamentales del partido que los designa. Con el advenimiento del Sr. Yrigoyen el sistema democrático sufrió su más grave revés: llegó a la primera magistratura del país sin declarar qué se proponía hacer y ha continuado imponiendo su voluntad sin consulta y sin restricciones. El ejemplo ha cundido y todos los gobernantes típicamente radicales se han considerado con idénticos derechos: el pueblo no cuenta para nada. Puede ser manejado discrecionalmente.

Tenemos, pues, la medida de cómo se desempeñará el Sr. Crovetto en el Ejecutivo bonaerense, una especie de edición reducida del Ejecutivo nacional y supeditada en sus actos, así grandes o pequeños, a las instrucciones que reciba del jefe supremo de su partido. El mutismo de que ha dado muestras hasta ahora no lo abandonará, sin duda, durante todo el período. Y no sería temerario anticiparse a creer que a esta ausencia de palabras podrá corresponder una gestión de poco provecho para los intereses generales de la provincia.

La libertad del ex gobernador Cantoni

Las primeras noticias acerca de la libertad del ex gobernador de San Juan Dr. Aldo Cantoni no instruían de la forma en que ella se había producido. Sólo se aludía al motivo piadoso que estaba de por medio, pero nada se decía del carácter de la resolución dictada ni aparecía mencionado el funcionario que la firmaba. Desde luego, no podía sino encomiarse una medida que hacía cesar una situación que se prolongaba desde tanto tiempo atrás; el larguísimo proceso venía instruyéndose con una lentitud inspirada, según todas las apariencias, en el deseo de que permaneciese recluído el presunto autor bajo la imputación de cargos cuya dilucidación habría podido hacerse dentro de un plazo más breve. La permanencia del Sr. Cantoni en la cárcel ha estado ocasionada a incidencias que han obligado frecuentemente el comentario periodístico para poner de manifiesto, no la razón o la sinrazón del proceso, sino la forma anormal de su instrucción.

La libertad de que actualmente goza el prevenido no es, empero, el resultado de un pronunciamiento judicial. Para nada ha intervenido el juez de la causa. Ha sido el criterio del ministro del Interior—por lo menos está subscripto por este funcionario el telegrama respectivo—, el que ha apreciado la causal invocada para permitir que el preso abandone temporariamente, y bajo condiciones estrictas, su celda: la enfermedad grave que aqueja a un miembro de su familia hace indispensable la presencia de aquél junto al lecho del paciente. Se sabe ahora que el interventor consultó el caso con el ministro y que recibió de éste una autorización para poner en libertad al ex gobernador por el término que el estado de la persona enferma lo requiera, y bajo palabra de honor de que considerará subsistente su situación de dependencia respecto del juez a cuya disposición se encontraba. Pero cabe preguntar qué intervención ha tenido el magistrado en la emergencia. Según lo ha manifestado el Sr. Cantoni, al ser puesto en libertad, no fué notificado en la forma habitual.

Una vez más se exterioriza la tendencia del Poder Ejecutivo nacional al avasallamiento del Poder Judicial. Mucho se ha escrito acerca de la situación de este último en las provincias intervenidas; pero cualquiera que sea la solución que se haya dado al problema constitucional que está de por medio, y por precaria que haya llegado a ser la investidura judicial en San Juan, no podía concebirse que la absorción de facultades por parte de la autoridad ejecutiva implicase la total exclusión del juez en asunto tan delicado como es la libertad de un procesado. ¿Cómo ha podido prescindirse de una orden firmada por aquél? Seguramente el jefe de la cárcel no ha tenido la preocupación de que faltaba a su deber excarcelando a un preso en aquellas condiciones.

Es el ministro del Interior quien dispone de la suerte de las personas sometidas a proceso. La soltura del Sr. Cantoni por la causal invocada habría podido ser ordenada también por el juez; y si dentro de la anormalidad reinante, el magistrado, recordando sus condiciones de subordinación, hubiese creído necesaria una consulta previa, bien pudo haberla hecho con la reserva necesaria, a fin de que al público llegara la información de que no intervenía sino el criterio judicial. En esa forma, al menos, se habría evitado el ingrato espectáculo en que aparece el gobierno federal, sin la sombra siquiera de un escrúpulo, en la desenfrenada empresa de sojuzgar las autonomías provinciales.

"Film" nacional: Por vía aérea

El profeta en los aires...

Hace un poco más de diez años el cronista hizo su primer vuelo. Entonces, como ahora, gobernaba la República el Sr. Yrigoyen y las intervenciones a las provincias menudeaban; tanto menudeaban que en su viaje aéreo de 1200 kilómetros tuvo ocasión [illegible] pasar sobre dos provincias inter[illegible]vidas y otras dos que acababan [illegible]serlo. Meditando sobre esa cir[illegible]tancia, en la soledad de la c[illegible] mientras a sus pies se desar[illegible] lentamente la selva santia[illegible] pensó en la influencia [illegible] greso de las comunicac[illegible] traería a la política, y [illegible] párrafos, que él creyó p[illegible]

"El día que las pólic[illegible]les, en vez de usar el [illegible] guloso o el "auto" em[illegible]

de la carestía local debe contar con todos ellos, sin duda, pero sin que la autoridad dedicada a tan importante función olvide cuatro puntos capitales: que el verdadero problema es nacional, y que sólo considerándolo así se ha de darle solución definitiva; que la medida más estable de abaratamiento consiste en la acertada habilitación del mercado; que toda restricción de la libertad de comercio es operación del mismo género que el monopolio encarecedor, equivaliendo así a remediar un atentado con otro; y que la represión del abuso, necesaria si no dudarlo, es mucho menos importante y eficaz que la buena organización del abasto.

La carestía local

El intendente fija bien en su mensaje la naturaleza especial del comercio de artículos llamados de primera necesidad, por cuanto siendo esta última ineludible, puede fijarse anticipadamente las utilidades: "Todo estriba, añade, en el porcentaje de encarecimiento". Propónese, en consecuencia, "adoptar medidas que contrarien esta libertad tan perjudicialmente aprovechada"; y aun cuando esa intención merezca todo nuestro apoyo, puesto que las libertades individuales nocivas a la colectividad dejan de serlo para transformarse en atentados, no es menos cierto que las autoridades suelen padecer la inclinación demagógica de aplicarlas en sentido inverso, convirtiendo en despotismo la mencionada transgresión. Nunca está de más advertirlo, porque una de las actividades sociales más difíciles de reglar es, precisamente, la libertad de comercio. No hay más que recordar lo que cuesta en los Estados Unidos la aplicación de la ley prohibicionista, a pesar de su carácter represivo al grado máximo.

Sin salir del municipio, el mismo intendente reconoce que "a espaldas de la autoridad y contra su voluntad", ha llegado a clasificarse las ferias francas en ricas y pobres, según los barrios donde funcionan, para adecuar los precios a ese abusivo sistema que empieza por malograr el propósito de la feria misma. A esto respondería, sin duda, la imposición de la tarifa que ha motivado el primer tropiezo, según lo comentaremos especialmente. La Municipalidad tiene ahí jurisdicción propia; pero la dificultad de ejercerla proviene de que el asunto no lo es, porque varios de los principales abastos vienen negociados desde las provincias y necesitan transportes también de ajena jurisdicción, cuya influencia encarecedora recuerda el mensaje, según lo estudiamos ya.

Otro factor de encarecimiento, dice también aquél, es el número excesivo de intermediarios, que especulan y no comercian, ganando a doble provecho sobre productor y consumidor: abuso denunciado muchas veces en estas mismas columnas, con ejemplos tan concluyentes como el de los préstamos sin interés a los productores de combustible vegetal. Esto se remedia, y es algo fundamental, suministrando a los mismos depósito apropiado, mercado remunerador, consignación razonable y "warrants" o certificados negociables de ese género. Pues no nos cansaremos de recordar que lo mejor en la materia es favorecer con acierto el comercio libre. Desde este punto de vista, la feria es un recurso contra la carestía, pero siempre tópico y nunca principal.

Por otra parte, la dificultad del problema es más perceptible en sus propias contradicciones, siquiera sean aparentes. Así, el mensaje recuerda y hace suyo el argumento de que la superabundancia de comercios minoristas encarece la mercancía, en proporción del mayor número de expendedores que deben ganar con ella, y sugiere la posibilidad temporal de prohibir su instalación; mas, fuera de la constitucionalidad más que dudosa del recurso, el mismo documento establece que "en todas las transacciones de productos alimenticios el objetivo principal es reducir las cantidades (de aquéllos) para mantener los altos precios". Y más abajo: "Mientras para nosotros, autoridad, el abaratamiento estriba principalmente en la abundancia, para que el comerciante rebaje los precios y el producto obtenga benéfica difusión, para los acaparadores la extensión de las operaciones es cuestión fundamentalmente contraria". Pero entonces la abundancia de minoristas comporta la abundancia de mercancía que cruza los planes del acaparador, sin contar el efecto abaratador de la competencia. Es que, repitámoslo una vez más: la solución no está en la represión del minorista, que es un agente más o menos voluntario, sino en el monopolio del abasto, que es lo difícil de anular y reprimir.

En cambio, donde el intendente ve con acierto es donde recuerda que productor y acaparador, consumidores a su vez, son componentes del falso equilibrio que se trata de reemplazar por uno verdadero, consistente en la lealtad de la oferta y la demanda: lo cual impone una indagación, que muchas veces hemos indicado, sobre los motivos que a más del lucro pueden tener los comerciantes para encarecer sus mercancías. Así, por ejemplo, el alquiler de instalaciones.

Son también de recomendar las indicaciones sobre colaboración del vecindario, y [illegible] ellas dos de positiva im[illegible]spilfar[illegible] que no es[illegible]con[illegible] se care[illegible] de[illegible] t[illegible]

BELLAS ARTES

Exposición Edelmiro Volta

Patrocinada por la Asociación Entrerriana General Urquiza fué inaugurada ayer en su local de la calle Rivadavia 1759 una exposición de cuadros del pintor argentino Edelmiro Volta. El conjunto, que consta de veintiocho óleos y tres dibujos, comprende figuras, paisajes y naturalezas muertas. Edelmiro Volta no es un desconocido. Ha expuesto en el Salón Nacional, en el de Acuarelistas y en el Salón de Otoño de Rosario. La crítica le alentó, prodigándole a veces merecidas palabras de encomio.

Exposición Edelmira Briano

Edelmira Briano inaugurará hoy a las 18 en la Galería Witcomb una exposición de pinturas y dibujos.

JUNTA DE HISTORIA Y NUMISMATICA AMERICANA

Mañana disertará el embajador del Brasil

Disertará mañana el Dr. J. Rodrigues Alves, embajador del Brasil, en la Junta de Historia y Numismática Americana, sobre las causas que explican el advenimiento de la República en el Brasil.

Con esta disertación iniciará la citada entidad su ciclo de conferencias del año actual.

El diplomático Sr. Rodrigues Alves será recibido en la Junta por su presidente, D. Ricardo Levene.

ACADEMIA NACIONAL DE CIENCIAS EXACTAS

Fueron nombrados académicos honorarios los Dres. Borel y Hadamard

En la reunión celebrada anoche por esta corporación científica, en el salón del consejo directivo de la Facultad de Ciencias Exactas, se resolvió por unanimidad acordar el título de académico honorario, el más alto que la institución puede conferir, a los eminentes profesores franceses Dres. Emile Borel y Jacques Hadamard.

La entrega del diploma correspondiente al profesor Hadamard se hará próximamente en un acto público, y a él serán invitadas las autoridades universitarias.

PARLAMENTARIAS

DIPUTADOS

La presidencia de la Cámara

Al terminar su mandato legislativo el diputado por la Capital Dr. Andrés Ferreyra ha cesado también en el cargo de presidente de la Cámara. Con ese motivo el Dr. Ferreyra fué saludado por los empleados, quienes concurrieron a su despacho. El referido legislador agradeció la demostración y agregó que también se complacía en reconocer la colaboración eficaz que le ha prestado el personal de la Cámara durante el ejercicio de su cargo.

Hasta que no sea elegido el nuevo presidente definitivo, la presidencia quedará en acefalía, porque el presidente provisional recientemente designado lo es tan sólo a los efectos de dirigir los debates de las sesiones preparatorias.

Estudios sobre vialidad

El diputado por Córdoba Dr. Julio C. Borda presentó ayer a la Cámara un proyecto de ley destinando la cantidad de doscientos mil pesos para gastos de traslado y viático de cinco ingenieros civiles, que serán destacados durante un año en los Estados Unidos, a efecto de que estudien la técnica moderna de vialidad, de acuerdo con un plan que deberá preparar la Dirección General de Puentes y Caminos. Dicha comisión iniciará sus tareas concurriendo al próximo congreso universal de vialidad que se reunirá en Washington. El Poder Ejecutivo designará con preferencia a ingenieros civiles del personal de la mencionada repartición que tengan una antigüedad mínima de cinco años, por lo menos. A su regreso, dichos funcionarios estarán obligados a permanecer en sus respectivos puestos cinco años y dictar cátedras.

INSTRUCCION PUBLICA

La Casa para los Maestros procura fundar un pensionado en Córdoba

El directorio de la Casa pa[illegible]os Maestros ha confiado a la ex [illegible] de la Escuela Normal de C[illegible]dad Moreno, la re[illegible]ciones tendientes a [illegible]quella provincia [illegible] o pensionado [illegible] posee el

DISENSIONES INTERNAS EN EL PARTIDO DE HOOVER

Por W. W. Davies

(Para LA NACION)

NUEVA YORK, marzo de 1930.

Tras unos meses de descontento patentizado en hervores subterráneos, la designación de Charles Evans Hughes para presidir la Suprema Corte de Justicia cristalizó en una teoría de francas escisiones en el seno del Partido Republicano. Desde las ocurridas en él en tiempos de Roosevelt, 1912, no se recuerda de agitación semejante a la actual. Cuando Hughes fué propuesto para el alto cargo en cuestión, se creyó que la iniciativa habría de contar con el apoyo unánime de los republicanos. Provocó, empero, una erupción de protestas tan violentas, que pareció durante unos días que el nombramiento iba a ser dejado sin efecto. Cierto que fué confirmado, pero no menos cierto también que la firme oposición que suscitó, y que la prensa demócrata califica de "aviso de huracanes", está dando mucho que pensar a los "leaders" del Partido Republicano y hace que los demócratas cobren nuevos brios en todo el país.

Lo ocurrido pone de relieve bien a las claras la posición difícil en que se encuentra Hoover, y hay muchos círculos que relacionan por modo considerable estos sucesos con la tentativa de los republicanos orientales en favor de la aprobación de la tarifa Hawley-Scott. Los círculos demócratas atribuyen a la falta de éxito de Hoover en la imposición de su autoridad de jefe para contener a los republicanos orientales, las diferencias surgidas en su propio partido y la pérdida del poder directo sobre el Senado que ellas comportan. Parece que el Presidente, a quien se considera, sin duda alguna, como uno de los más hábiles gobernantes de este país, o de cualquier otro, tiene, sin embargo, algo que aprender todavía en materia de ciencia de dirección política. Cuando fué elegido, muchos comentaristas afirmaron que administraría a los Estados Unidos del modo mismo que lo haría si se tratara de cualquier otro negocio, con desconocimiento de los pormenores intrincados de manipulación política que suelen anexos a la dirección de un gran partido. Por lo que hasta el momento puede advertirse, dijérase que se ha limitado, en efecto, a seguir esta orientación, y ello es probablemente una de las causas de las fricciones puestas de relieve en su propio organismo político.

Resulta indudablemente ingrato para Mr. Hoover que en los comienzos casi de su mandato haya ocurrido un colapso bursátil de las proporciones del registrado no ha mucho. Y aunque ni aun el demócrata más intransigente podría, en realidad, atribuir a los republicanos la responsabilidad de este colapso, se hace indudable que ha provocado una reacción contra el partido que ocupa el poder. Ello se debe en parte al hecho de que los republicanos venían siendo conocidos como el "partido de la prosperidad". Ni qué decir tiene que no les cupo más parte en esta prosperidad que en la depresión que la siguió, pero no habrá de parecer extraño en demasía que la imaginación popular les asocie a la producción de ambos fenómenos. Se les concedió el mérito de haber propiciado la marcha del país por la ruta de la prosperidad, y deberán, por tanto, aceptar ahora las censuras que se les dirigen a raíz de una declinación que resultaba inevitable y que surgió, probablemente, con retraso.

Otra cuestión ha perturbado lamentablemente la armonía del Partido Republicano: la de la prohibición. Y a su respecto vemos que más de un "leader" del sector predice que si no se forma un frente único en relación con el gran problema, dará ello lugar a serias consecuencias.

Hace pocas semanas fué formulada, por último, otra curiosa reclamación contra el Gobierno. Se refiere a la tendencia de Mr. Hoover a crear comisiones. Responde ésta, a buen seguro, al deseo del Presidente de abordar los temas en términos concretos. Sin embargo, promueve censuras en todos los terrenos, porque se estima que al ir nombrando comisiones diversas Mr. Hoover declina paulatinamente las responsabilidades y transfiere a organismos extraños las correspondientes a acuerdos que le competen a él mismo. La crítica atribuye esta tendencia de Hoover a crear comisiones a una manía "de hechos". Advierte en el nuevo rumbo el peligro de un "gobierno por comisión", y señala que incluso el Parlamento teme, y con motivo, que si se permite al Presidente desarrollar su política por medio de comisiones, el Congreso quedará convertido en poco más que en un sello de caucho en manos del primer magistrado, y la República se verá gobernada por una oligarquía de hombres de ciencia, profesores, especialistas y técnicos.

Hasta el corresponsal de "The New York Herald Tribune", en Washington, uno de los más firmes partidarios del Presidente, conviene en que está empezando a ser escrito un nuevo capítulo de la historia política de la Unión, y en que nos encontramos en la era de las comisiones. Según este periodista, los adversarios del Presidente no han llegado todavía a un acuerdo acerca del método de ataque. Sostienen algunos que las comisiones son mecanismos ideados por Hoover al objeto de soslayar las soluciones, mientras otros declaran que se trata de un intento autocrático de usurpación de la autoridad legislativa. Se hace, desde luego, evidente que Hoover habrá de tropezar con seria oposición en la materia. Ya se ha visto cómo en enero último le fué negada dos veces la autorización que solicitaba para nombrar otras tantas comisiones. La primera negativa corrió a cargo de la Cámara, que rehusó aprobar el proyecto presidencial de que una comisión parlamentaria adjunta estudiara el esquema prohibicionista redactado por la comisión Wickersem. Posteriormente, el Comité de Relaciones Exteriores del Senado no quiso tampoco dar su aprobación a la iniciativa de Hoover de que una comisión semejante investigara la situación política de Haití.

Por su parte, y al margen ya de la actitud de los partidos y entidades políticos, la opinión pública corriente experimenta franco recelo de este sistema de gobierno por comisión. Estima que son concedidas demasiadas facultades a las comisiones. El objetivo de ello es, desde luego, reducir a unos cuantos hechos concretos la argumentación contradictoria de los factores diversos de una cuestión, pero se aduce que al presentar estos hechos salientes la comisión puede ya, por ende, determinar prácticamente la solución de aquélla, y que si así ocurre, todo el procedimiento de investigación pierde la virtud teórica que quiere justificarle.

Apartándonos del tema general de las comisiones para referirnos a un caso ejemplo, diremos que existe la creencia general de que la actuación del comité Wickersem sobre la aplicación del prohibicionismo no ha contribuído, ciertamente por mucho, a facilitar la fórmula que se interesa. El resultado más importante de la investigación realizada por las personalidades idóneas que preside Mr. Wickersem se ha reducido a poner de relieve que la prohibición no puede ser aplicada por medio de la legislación actual. Hay mucha gente que va, incluso, más allá y que afirma que no es posible aplicarla por medio de legislación alguna. Y la lógica del pueblo norteamericano se rebela contra la designación de un costoso organismo cuya labor se limitará a decirle algo que ya es una verdad establecida y rotunda.

El Partido Republicano ha apoyado siempre la aplicación de la "ley seca", pero las estadísticas demuestran que el tráfico de bebidas ilícitas y los estragos que van a su zaga no fueron nunca tan grandes como ahora. En el mismo Capitolio de Washington son detenidos contrabandistas que llevan en maletas de mano los licores. Solamente en la ciudad de Nueva York existen más de 30.000 establecimientos clandestinos de bebidas y en los demás grandes centros de población hay un número correspondiente. Siempre que los guardacostas o los agentes de la prohibición persiguen un contrabando, la simpatía popular se pone de parte de los infractores de la ley.

No es, pues, de extrañar que al verse enfrentados a este cúmulo de dificultades, los elementos más progresivos del Partido Republicano llamen reiteradamente la atención del Gobierno sobre la gravedad de los riesgos que ofrece en su curso la senda de la rígida aplicación de la "ley seca".

A pesar de que Charle Evans Hughes era el lógico sucesor de Mr. Taft en la presidencia de la Corte Suprema de Justicia y de que la opinión pública aprobó claramente la selección efectuada, se hace lo cierto que hubo una fuerte oposición contra el nombramiento de aquél. Débese ello a que los republicanos progresistas temen que la Corte Suprema se convierta en un organismo conservador en demasía. Mr. Taft representaba al sector de extrema derecha, y parece que Mr. Hughes adoptará también una actitud semejante. Las gentes que se encuentran en estrecho contacto con los círculos políticos de la Capital ponen de relieve que la protesta suscitada no se refería en modo alguno a la personalidad, la integridad o las condiciones de Mr. Hughes para el alto cargo. Combatía exclusivamente lo que se juzga como tendencia ultraconservadora de la mayoría de la Suprema Corte.

Resulta curiosa la coincidencia histórica de que la carrera de Mr. Hughes y de Mr. Taft presente tantos puntos de semejanza. Mr. Hughes es el único miembro de la Suprema Corte que dejó el puesto para presentarse candidato a la presidencia. Mr. Taft, por su parte, fué el único ex presidente que tras de cumplido su mandato ascendió a la primera dignidad de la Suprema Corte. Ambos aparecen como los dos únicos hombres que luego de una derrota en la campaña presidencial ocuparon la presidencia del alto organismo de justicia. Mr. Taft, por último, fué el único ciudadano en la historia de los Estados Unidos que haya desempeñado hasta ahora los dos cargos más elevados de la Nación: el de presidente de la República y el de presidente de la Suprema Corte.

El nombramiento de Mr. Hughes alzó un coro de alabanzas en homenaje a su relevante personalidad. Se le considera en todo el país como una de las más preclaras inteligencias de nuestra época, apta para combinar por modo inimitable la eficiencia del estadista y la del hombre de leyes. Posee un criterio legal claro y penetrante para asimilar los conocimientos que han de dar origen a los acuerdos y, lo que importa acaso más, fundamenta estas decisiones en términos tan sucintos y llenos de vigor que, incluso los profanos a la técnica forense, hallan escasa dificultad para interpretarlos. Aportará a la labor de la Suprema Corte la colaboración de su intelecto dinámico y de su personalidad dominante y genial, y una suma específica de carácter y autoridad, fruto de sus amplios conocimientos, que habrán de tener valor imponderable en las deliberaciones y las decisiones de la Corte. Aparte de esta su reconocida eficiencia, Mr. Hughes dió pruebas de su maravillosa versatilidad cuando desempeñó la Secretaría de Estado. Se le conocía hasta entonces como austero jurista y al ser nombrado para su nuevo cargo gozaba reputación de frío y estricto "como un témpano". Bastaron, sin embargo, unas cuantas semanas para que cambiase por completo. En sus entrevistas con los corresponsales de prensa se reveló como un "causeur" atrayente y afable. Terminó por convertirse, según la frase de uno de los principales cronistas políticos de Washington, "en el perfecto ministro de Negocios Extranjeros, de aspecto, voz y ademán suaves, accesibles, cautivantes".

Y esta es, en breves pinceladas, la silueta del hombre que preside ya el más alto tribunal de los Estados Unidos.

* * *

Los observadores imparciales entienden que el gobierno actual mantiene su posición firme, no tanto por la consistencia de la política que desarrolla como por la falta de una oposición organizada. Los "insurrectos" surgidos en el Partido Republicano formulan sin tapujos críticas y censuras, pero nada hay que facilite evidencia de que se propongan formar un nuevo partido o unirse a los demócratas en acción agresiva alguna. Mientras tanto, el Partido Demócrata se encuentra, por su parte, totalmente dividido e inhabilitado para iniciar una actividad unánime en la campaña presidencial. Algunos republicanos de los más sensatos estiman, incluso, que esta debilidad del Partido Demócrata constituye una amenaza para al Gobierno. El hecho mismo de que los demócratas estén tan divididos da a los republicanos la sensación de seguridad y confianza y propicia las disensiones en el seno de la agrupación. Un Partido Demócrata fuerte y cohesionado tendría, por el contrario, la virtud de unir a los republicanos. La prensa demócrata predice que bajo la dirección de Hoover la gran mayoría que le conquistó el poder en 1928 sufrirá una desintegración. Los "leaders" republicanos desdeñan, empero, la idea de que el péndulo pueda inclinarse otra vez del lado de los demócratas, y disipan sus energías en diferencias intestinas.

Mientras tanto, Mr. Hoover y su tarea en la Casa Blanca parecen perfectamente compenetrados. Siempre metódico, en todo, el Presidente hace una vida ordenada, a la que da comienzo por la mañana temprano con vigorosos ejercicios físicos, en lo que recibe el nombre de su "medicine ball cabinet". Su gran pasión ha sido en todo momento el trabajo, y la Presidencia le brinda oportunidad para entregarse a ella. Ocupado como está

TUVO GRAN BRILLO LA CELEBRACION DE LA FIESTA DEL TRABAJO

EL DESFILE DEL P. S. INDEPENDIENTE FUE UN MAGNIFICO ACTO

Una imponente manifestación recorrió la Avda. de Mayo hasta la diagonal sur

LOS DISCURSOS

Como en años anteriores, la manifestación organizada por los socialistas independientes para celebrar la festividad del trabajo concentró en sus filas gran cantidad de afiliados y simpatizantes. El acto tenía también por objeto celebrar el reciente triunfo comicial y protestar por los fraudes electorales cometidos en diversas provincias.

La organización de la columna

Se formó la columna, de acuerdo con lo establecido, en la plaza del Congreso, donde pudo advertirse con tal motivo extraordinaria animación desde las primeras horas de la tarde. Los manifestantes se congregaron a lo largo de la plaza, en las cuadras de la calle Rivadavia comprendidas entre Sáenz Peña y Entre Ríos, y rompieron la marcha por la Avenida de Mayo a las 16.20, precedidos por la consabida custodia policial.

En la cabeza de la columna, detrás de la primera de las bandas lisas, formaban los diputados electos y en ejercicio del partido que se encuentran en la Capital, que son pocos; los miembros del consejo directivo, del grupo municipal y demás organismos de la agrupación. Repartidas armónicamente en todo el conjunto podían verse varias banderas — la nacional y la roja siempre —, estandartes y carteles alusivos en los que se condensaba en breves sentencias la actual aspiración política del socialismo independiente. Decían estos carteles, entre otras cosas: "Defendamos contra las reglamentaciones del Gobierno la jornada legal de ocho horas", "El fraude electoral crea la tiranía y la guerra civil", "Afiancemos la paz entre las naciones", "El Partido Socialista Independiente luchará por una más amplia legislación obrera", "La ley electoral Sáenz Peña debe ser defendida como un sagrado patrimonio nacional", "Altivos representantes del pueblo en el Congreso y no esclavos del Presidente es lo que quiere, exige y necesita la opinión más esclarecida del país", "Un congreso libre, respetado por el gobierno y el pueblo, es garantía de progreso para la Nación", "El trabajo afirma hoy su importancia social".

El desfile por la Avenida de Mayo

Desde las aceras y desde el medio de la calzada misma, una verdadera multitud contempló el paso de la manifestación — que alcanzaba varias cuadras — por la Avenida de Mayo. En los balcones de muchos edificios también podía verse público en cantidad considerable. Y desde algunos grupos partieron aplausos y vítores para la columna. En el Hotel España, entre el público allí reunido, pudo advertirse al Dr. Fernando Asuero, cuya presencia provocó no escasas exteriorizaciones de simpatía.

Al son de las tradicionales marchas socialistas, que los manifestantes corearon con el acostumbrado entusiasmo, matizando de tal modo los vítores al partido y las exclamaciones de censura para el gobierno actual, la columna socialista independiente llegó hasta la Plaza de Mayo y por Bolívar enfiló la diagonal sur, donde debía levantarse la tribuna desde la que se pondría fin al acto. En torno de ésta, ubicada en la esquina de Alsina y Perú, contra la pared del Museo de Historia Natural, se reunió un nutrido auditorio, que oyó atentamente los discursos, no obstante la molesta lluvia que empezó a caer casi inmediatamente.

Los discursos

Aunque todos los oradores anunciados hicieron uso de la palabra, la lluvia hizo que la mayoría de ellos redujese sus exposiciones, y desgranó un poco el auditorio luego de transcurrida la primera media hora. Los Sres. Manacorda y de Tomaso, en efecto, dijeron apenas unas frases de circunstancias, en momentos en que caía el agua en forma harto pertinaz y molesta. El Sr. González Iramain también limitó a unas cuantas frases su discurso, aunque la concurrencia pedía que lo continuase en virtud de que en esos instantes precisamente cesaba de llover.

Ocupó primeramente la tribuna la Sra. Juana María Begino, para destacar, en una oración vibrante, el significado de la efemérides que se celebraba. Se refirió también a la situación política por que cruza el país y señaló la necesidad de contener los desmanes dictatoriales del Gobierno.

Habló a continuación el diputado electo Jacinto Boix, quien, al destacar el significado del 1o. de Mayo, declaró que éste "es día de afirmación de esperanzas individuales y de anhelos colectivos, basados en el conocimiento del camino recorrido, que significan, sin duda alguna, en el curso de la historia, ventajas y conquistas para los trabajadores".

"Cuanto mayor sea el bienestar de la clase trabajadora — dijo luego de otras consideraciones—más efectivo será el progreso de las naciones, porque resulta incomprensible que la pobreza y la incultura, sean la situación permanente de la masa laboriosa, ya que ella produce la riqueza, fuente segura de cultura. Por eso, para llegar a las conquistas positivas que el justo anhelo del proletariado reclama, es necesario vigorizar los organismos políticos y sindicales, que no se excluyen, sino que paralelamente reafirman las conquistas, que aseguren en la sociedad del porvenir el imperio de la verdad y la justicia.

"Hace cuarenta años—agregó—al celebrarse por primera vez en nuestro país el 1o. de Mayo, y en los años subsiguientes, la reclamación más inmediata fué la jornada de ocho horas, que sólo ahora ha obtenido sanción legislativa y que los gobiernos surgidos de las filas populares desconocen violándolas y retardando su cumplimiento. Todo ello hace indispensable que los organismos políticos y sindicales estén siempre atentos a la acción que deberán desarrollar, siendo jueces efectivos y severos de los gobernantes arbitrarios, que los trabajadores comprendan la necesidad imprescindible de agruparse en esas entidades, para [illegible] el progreso social, determinando una presión sobre los resortes [illegible] evitando el medio [illegible]

Las columnas parciales de los socialistas independientes, congregándose en la Plaza del Congreso

Los socialistas frente a la Casa del Pueblo

Cabeza de la manifestación de los Círculos Obreros

Dos federaciones de sindicatos realizaron sendas manifestaciones

Tanto el acto de la Unión Sindical como el de la Federación Obrera congregaron una concurrencia numerosa y entusiasta

Se realizó en un orden perfecto la manifestación organizada por la Unión Sindical Argentina y la Unión Obrera Local de Buenos Aires.

Desde temprano se formaron grupos alrededor de las tribunas levantadas en la intersección de las calles Almirante Brown y Brandsen, San Juan y Boedo y Río de Janeiro y Triunvirato, donde varios oradores se dirigieron a los concurrentes explicando el significado del día y los ideales que animan actualmente a los obreros.

Se constituyeron entonces tres nutridas columnas parciales, precedidas dos de ellas de bandas de música. Con sus carteles y las insignias rojas a su frente, las agrupaciones adheridas desfilaron, respectivamente, por las calles Almirante Brown, Paseo Colón, Estados Unidos, Santiago del Estero, Chile y Entre Ríos hasta Victoria, la primera, en la que se destacaba una gran bandera roja, orlada de negro, con la insignia de la Federación de Obreros de Construcciones Navales; por las calles Boedo, Independencia y Entre Ríos la segunda, y por las calles Triunvirato, Corrientes, Pueyrredón, Sarmiento y Callao la tercera, para concentrarse todas en la Plaza del Congreso.

A la llegada de las tres columnas parciales, la plaza presentaba un aspecto de animación extraordinaria.

En su calzada norte, o sea de la calle Rivadavia, se formaba la concentración inicial del Partido Socialista Independiente, con sus banderas rojas adornadas con cintas argentinas. A una cuadra de distancia, otra agrupación de adherentes a la Federación Obrera Regional Argentina celebraba una asamblea nutrida, y los partidarios de la Unión Sindical Argentina formaron en la calzada sur de la Plaza del Congreso, o sea a lo largo de la calle Victoria, de modo que los cánticos y las aclamaciones de las tres manifestaciones venían a sumarse.

Los adherentes a la Unión Sindical Argentina, sin embargo, apenas se detuvieron allí el tiempo indispensable para formar la columna general, iniciando en seguida la marcha por la calle Callao hasta la Plaza Rodríguez Peña, lugar designado para la celebración de su asamblea.

A lo largo de la calle Callao, la manifestación, que iba en orden, salvo una pequeña silbatina a unos tranvías que circulaban por la esquina de Rivadavia y Callao, ocupaba cerca de dos cuadras, viéndose en ella numerosas mujeres, algunas con sus niños de la mano.

Ya en la plaza, se improvisaron dos tribunas. En la primera de ellas, levantada junto a la estatua de Rodríguez Peña, hablaron sucesivamente los Sres. Pascual Plescia, Pedro Lante, Manuel Monzó y Pedro Gentile. En la segunda, ubicada sobre la calle Callao hacia el centro de la plaza, dirigieron la palabra a los obreros los Sres. Fortunato Cavallo, M. Granda y Angel Plescia y el concejal Sr. Penelón.

Al caer las primeras gotas de llovizna, se fué dispersando parte de la concurrencia, alguna de la cual había caminado a pie desde la Boca o la calle Triunvirato, prosiguiendo sin embargo los discursos hasta que, al final, se aprobó, por aclamación, una orden del día de la Unión Sindical Argentina en la que se [illegible] la libertad de los [illegible] tiones sociales [illegible] todos [illegible]

Los servicios de policía, muy discretos, estuvieron a cargo del comisario inspector Sr. Moreyra.

El mitin de la Federación Obrera

El mitin que realizó ayer la Federación Obrera Local Bonaerense tuvo, como en otros años, el carácter de una refirmación de protesta por los sucesos de Chicago.

La manifestación sorprendió por el crecido número de personas que participaron de la misma. Los asambleístas se congregaron junto al monumento a Colón, siendo igualmente elevada la cantidad de público que se reunió en las distintas conferencias que precedieron la organización de las columnas.

En Necochea 1335, frente al local de la Federación, se organizó la primera columna, cuyos integrantes tomaron por aquella calle, Aristóbulo del Valle, Almirante Brown y Paseo Colón hasta el pie del monumento al mismo.

Hubo otra concentración en Bartolomé Mitre y Anchorena, siguiendo luego la manifestación por esta última, Veinticuatro de Noviembre, Alsina y Cevallos. En la intersección de estas dos calles se sumaron los manifestantes que venían de Caseros y Deán Funes y los de Loria y Carlos Calvo.

En la plaza Colón se reunieron las distintas columnas poco después de las 17.

Junto al monumento, en cuyo pedestal y figuras centrales flamearon bien pronto muchas banderas rojas, varios oradores arengaron a la multitud.

Terminados los discursos, que se dijeron también en otros sitios de la plaza, el público se desbandó en perfecto orden.

La manifestación del Partido Comunista

Los afiliados comunistas realizaron su manifestación de acuerdo con el programa establecido. En efecto, cinco columnas, que se formaron en las esquinas de Almirante Brown, Brasil y Rioja, Corrientes y Leandro N. Alem, Osorio y Warnes y Rivadavia y Nazca, recorrieron varias calles de la ciudad, concentrándose en la plaza Once de Septiembre, donde se había reunido ya un compacto grupo de manifestantes.

Desde la plaza mencionada la columna se puso en marcha poco después de las 17, por Rivadavia, Callao, Tucumán, Libertad y por ésta hasta la plaza del mismo nombre, donde llegaron a las 18.

A pesar de la fuerte lluvia que cayó a esa hora, la manifestación no sufrió mermas, llegando al punto terminal en medio de vítores al partido y gritos hostiles contra el capital y las autoridades constituídas.

En la plaza Libertad se levantaron ocho tribunas, desde las cuales diversos oradores dirigieron la palabra a los manifestantes, exponiendo el plan de acción que se ha trazado el partido y los éxitos que ha venido obteniendo desde su fundación, para referirse luego a las recientes elecciones, las cuales, dijo uno de ellos, pusieron de relieve la forma en que viene abriéndose paso en la Argentina el Partido Comunista.

Terminados los discursos, que duraron hasta las 19, la manifestación se disolvió en perfecto orden.

Santiago del Estero

[illegible]TIAGO DEL ESTERO, 1. — Los [illegible]stas iniciaron anoche la celebra[illegible] 1o. de Mayo con una fiesta, [illegible] llevó a efecto en la Casa del [illegible] Hubo música, canto y recita[illegible]ó luego D. Ho[illegible] Rava. [illegible]e 10.30 se [illegible] una con[illegible] efec[illegible]

Territorios

PRESIDENCIA SAENZ PEÑA, 1. — [illegible] jando el 1o. de Mayo, varios [illegible] mios de esta localidad se con[illegible] graron en la plazoleta de la [illegible] cen[illegible]n del F. C. C. N., inician[illegible] manifestación, que reco[illegible]nas calles. Luego, en la [illegible]dante Fernández, hicie[illegible]a palabra varios oradores, [illegible]se la manifestación en or[illegible]

EN ROSARIO

Se efectuaron varios mitines y manifestaciones con asistencia de numerosos trabajadores

La circunstancia de haber sido declarado feriado nacional el día 1o. de mayo, ha contribuído para que cesaran en el día de ayer todas las actividades diarias. El Departamento Ejecutivo también se adhirió a la fiesta, de manera que sólo funcionaron las oficinas que tienen servicios permanentes.

Los diversos mitines obreros se vieron concurridos, pero la falta de medios de comunicación impidió, sin embargo, que acudiera mayor público, especialmente el que habita en los barrios excéntricos. Tampoco salieron a vender sus mercancías los verduleros y otros vendedores ambulantes. A primera hora circularon los carritos de los lecheros.

El mitin organizado por el Partido Socialista, que se llevó a cabo en la plaza Pringles, congregó un numeroso grupo de afiliados. En dicha oportunidad hicieron uso de la palabra el concejal metropolitano D. Miguel Briuolo, Antonio López, Pedro García y Aristóbulo Martínez.

En la plaza San Martín efectuó un mitin, que se vió muy concurrido, el Partido Socialista Independiente. Allí ocuparon la tribuna el diputado nacional Dr. Augusto Bunge y los ciudadanos Silvio Francesio y Rodolfo N. Galaretto.

La Unión Obrera Local, adherida a la Unión Sindical Argentina, también efectuó un mitin y manifestación. El mitin se realizó en la plaza Sarmiento, y allí hicieron uso de la palabra varios obreros militantes, quienes se refirieron al significado de la fecha que se recordaba. Luego la manifestación desfiló por la calle Córdoba, disolviéndose dentro del mayor orden.

El Partido Comunista también se adhirió a la fecha y al efecto efectuó un mitin en la plaza General López. Allí usaron de la palabra varios de sus afiliados. A este mitin se agregó también la Federación Deportiva Obrera (sección Rosario), que contribuyó a que el acto se viera bastante concurrido.

Otra de las instituciones que no quiso dejar pasar el 1o. de mayo en silencio fué la Biblioteca Popular Alborada.

Esta institución organizó un mitin en la esquina de la calle Cochabamba y bulevar Oroño, juntamente con el Comité de Relaciones de los Gremios Autónomos. Allí, además de varios simpatizantes locales, dirigió la palabra a los asistentes el delegado llegado de esa capital, Miguel Ramos.

La policía prestó servicio de vigilancia en todos estos actos, los que, felizmente, transcurrieron dentro del mayor orden y con bastante entusiasmo.

Santa Fe

SANTA FE, 1. — En celebración del 1o. de Mayo, todas las actividades de la ciudad estuvieron paralizadas, no habiendo circulado tranvías, pese a las gestiones que se realizaron anoche ante el sindicato de obreros del gremio, privando así del más necesario elemento de transporte a los habitantes. Los cocheros y motoristas se adhirieron al movimiento, como también otros gremios, habiendo carecido la ciudad de los elementos de primera necesidad.

En la plaza España se realizó esta tarde, ante escasa concurrencia, el mitin anunciado por los obreros, habiendo asistido algunos delegados de Rosario y de esa, quienes pronunciaron fogosos discursos.

Bahía Blanca

BAHIA BLANCA, 1. — Se realizaron tranquilamente sin que se haya producido ninguna novedad digna de mención los actos organizados en celebración del Día de los Trabajadores.

Los que patrocinó el Partido Socialista tradicional, fueron los que asumieron mayores proporciones. En los posee en los barrios y en esta ciudad, se realizaron concentraciones parciales y se trasladaron luego los manifestantes a la plaza Rivadavia, punto señalado para la concentración general. Allí usaron de la palabra los Sres. Agustín de Arrieta, Alfredo Fichte y otros oradores. Por la noche se efectuó en el Teatro Rossini una velada.

También los actos auspiciados por los socialistas independientes, Federación Juvenil Comunista y Federación Obrera Local, se vieron concurridos.

HA SIDO FESTEJADA LA FECHA POR LOS OBREROS CATOLICOS

Concretaron sus aspiraciones en un memorial que entregarán hoy al P. E.

Los círculos de obreros realizaron ayer su anunciada manifestación. Fué ella una de las más importantes demostraciones del poderío de la organización que se realiza en Buenos Aires desde 1921, inspirando la celebración del 1o. de mayo en propósitos de concordia social, con el anhelo de consagrar ese día como fiesta del trabajo cristiano. Desde aquella fecha la iniciativa de los obreros católicos ha ido cobrando mayor amplitud hasta el año anterior, en que sus círculos se reunieron en la manifestación pública, de cuya declaración de principios es síntesis el lema que ostentaba el desfile de ayer: "Dios, patria y hogar".

En la plaza 1o. de Mayo

Poco después de las 16 se reunieron los círculos de obreros en la plaza 1o. de Mayo, esquina de Pasco y Victoria. Las entidades de la zona oeste, que son los círculos de San Carlos, San José de Flores y San José de Calasanz, habíanse congregado una hora antes en las calles Castro Barros y Belgrano, desde donde se dirigieron al lugar de concentración.

Por la calle Pasco siguió la columna hasta la de Belgrano, precedida por una banda de música que ejecutaba marchas patrióticas, alternadas con el himno de los círculos de obreros, que coreaban los concurrentes. A la cabeza, acompañada por insignias cristianas, iba la bandera argentina.

Los diversos centros llevaban carteles con leyendas como éstas: "Trabajadores del mundo, uníos en Cristo", "La emancipación obrera debe ser obra de los obreros mismos", "Queremos que sea una realidad el proyecto de desagües pluviales en los barrios obreros" y "Reclamamos la solución del problema de la desocupación obrera".

El paso de la columna, que encabezaba un grupo de sacerdotes y los miembros de la junta de gobierno, fué saludado por el público estacionado en las aceras de la calle Belgrano y Bernardo de Irigoyen con frecuentes demostraciones de simpatía.

En la plaza Monserrat

En la plaza Monserrat se levantaron dos tribunas. En la primera de ellas hicieron uso de la palabra los Sres. Juan Julio Costa, Rosendo T. Leiva y Carlos Conci. En la otra hablaron los Sres. Enrique J. Dávila, Roberto Meisegeier y Norberto S. Repetto. Todos los oradores tuvieron elocuentes expresiones sobre el acto que se celebraba y comunicaron su entusiasmo al numeroso auditorio, cuya vehemencia se exteriorizó en vítores a los círculos de obreros y a la fiesta de Jesús Obrero.

Señalaron todos ellos el contraste que ofrecía ese acto en que se manifestaban sólo principios de fraternidad humana con el carácter revolucionario que originó la celebración del 1o. de mayo. Recordaron la acción del papa León XIII para resolver los problemas obreros y afirmaron que sólo por el amor y el orden podía darse satisfacción a los anhelos proletarios. Entrando en el análisis más minucioso de los actuales problemas, consideraron las aspiraciones de hoy comparándolas con las que señaló León XIII en su encíclica Rerum Novarum, dada en 1891, y afirmaron que el Pontífice anticipó entonces lo que había de ser la actualidad, como en el caso de los llamados tres ochos, respecto de lo cual sostuvieron que tal como a la sazón se hace, no es posible organizar la jornada de trabajo en igualdad de condiciones para todos los gremios.

Nuevo desfile

Terminados los discursos, buena parte de los concurrentes [illegible] a coplosa, el [illegible] los presentes [illegible] local [illegible] rso [illegible] dac[illegible] [illegible] er[illegible]

bienvenida a los manifestantes, agregó:

"También aquí trabajan obreros católicos, personas que llevan con honra sangre proletaria en sus venas, de esa sangre noble, como la que corrió por las venas del divino proletario, del obrero de Nazaret, de Cristo Jesús."

Después de rendir homenaje a la memoria del R. P. Federico Grote, fundador de "El Pueblo" y de los círculos de obreros, terminó su discurso el Sr. Sanguinetti con estas palabras: "Recibid con mi saludo la aspiración vehemente de ayudaros con eficacia en vuestras obras de apostolado seglar y el deseo ferviente de que consideréis siempre a 'El Pueblo' como el órgano que defienda con intrepidez, con valentía y con sinceridad vuestros justos y equitativos anhelos."

La banda de música ejecutó el Himno Nacional, que fué coreado por los manifestantes, después de lo cual se dispersó la concurrencia.

La institución de la fiesta de Jesús Obrero

Terminado el mitin, la junta de gobierno de los Círculos de Obreros dirigió un telegrama al Sumo Pontífice, rogándole que instituya la festividad de Jesús Obrero. Con esa fiesta la institución organizadora del acto de ayer consagraría el 1o. de mayo como fiesta del trabajo cristiano, según la idea puesta en práctica en 1921 por el presidente de los Círculos de Obreros, D. Carlos Conci.

El despacho enviado a Su Santidad dice así:

"Los Círculos de Obreros Católicos Argentinos reiteran la imploración a S. S. de que instituya la festividad de Jesús Obrero, y si es posible que coincida con la fiesta internacional del trabajo".

Hoy presentarán los obreros católicos un petitorio al Poder Ejecutivo

La junta de gobierno de los Círculos de Obreros Católicos presentará hoy un petitorio al Poder Ejecutivo, en el que se concretan las aspiraciones expresadas en el acto realizado ayer.

La redacción del documento quedará terminada hoy, no obstante lo cual pedimos a los directores de la institución nos sintetizaran los puntos que ha de abarcar. Conversando con los miembros de la junta de gobierno, obtuvimos que nos concretaran las aspiraciones obreras que se harán llegar al gobierno nacional, en los siguientes términos:

"Débense evitar las consecuencias que podrían derivarse de la acentuada desocupación obrera, especialmente en la campaña, que, según los informes de los círculos de obreros de las zonas, asume proporciones graves.

"Como medida de emergencia pedimos se proporcione trabajo a los desocupados mediante obras de carácter público. Pero creemos que la solución de fondo debe buscarse en una reforma del régimen agrario, que permita el arraigo a la tierra y prever estas crisis de desocupación.

"Pedimos que el Estado cumpla, no sólo con la misión de dictar leyes de defensa social, sino que dichas leyes luego deben ser cuidadosamente vigiladas en su cumplimiento, para evitar se desvirtúen los propósitos que las inspirarán".

CON MUCHO PUBLICO EFECTUO SU MITIN EL P. SOCIALISTA

Desde antes de la 16 era extraordinario el gentío en la calle Rivadavia

LA MANIFESTACION

Adhiriéndose a la fiesta de los trabajadores, el comité ejecutivo del Partido Socialista había organizado para ayer por la tarde su tradicional desfile de afiliados y simpatizantes. El acto se realizó sin contratiempos de importancia, alcanzando brillantes proporciones.

A las 14 horas se dió cumplimiento en distintos puntos de la ciudad al plan de conferencias proyectado, lo cual permitió agrupar en cada lugar densos grupos de ciudadanos en su mayor parte obreros. Había también abundante elemento femenino e infantil. A la terminación de las conferencias los partidarios ellas se dirigieron agru[illegible] puntos de concentración fijados por los organizado[illegible] file general, de los cuale[illegible] mos en nuestra edición e[illegible] que facilitó la formación [illegible] grandes grupos en otras ta[illegible] nas opuestas del municipio, dirigieron, finalmente, a la p[illegible] Once, punto de reunión de la[illegible] na total que debía dirigirse [illegible] plaza San Martín, donde ha[illegible] clausurarse la demostración.

En la calle Rivada[illegible]

Mientras se aguardaba e[illegible] del Once el arribo de las c[illegible] lumnas principales de mani[illegible] muchos curiosos se reunie[illegible] Frente a la Casa del Pueb[illegible] tro de ella imperaba extr[illegible] animación, como también [illegible] de la calle Rivadavia, de[illegible] za mencionada hasta e[illegible] Congreso.

Ya pasadas las 16 fueron [illegible] al punto de concentració[illegible] las columnas ciudadanas, [illegible] saludadas con alborozo p[illegible] esperaban para incorpora[illegible] manifestación.

Sin mayores dificultades [illegible] nizó el desfile final. A la [illegible] los manifestantes formaron [illegible] zas policiales, a las que s[illegible] grupo de ciudadanos, y a c[illegible] ción el inspector general [illegible] Sr. Santiago, el jefe de [illegible] de seguridad montada, varios [illegible] dos de investigaciones y otra[illegible] sonas. Más atrás, y encabezando [illegible] contingente popular, formaron al[illegible] nos dirigentes conocidos del parti[illegible] el coro de la agrupación artís[illegible] Juan B. Justo, formado por [illegible] tas que vestían trajes exóticos [illegible] componentes del centro [illegible] Fenia Chertkoff. Luego [illegible] centros culturales y se[illegible] cialistas, formando una [illegible] lumna, que se prolongaba [illegible] go de varias cuadras.

En el conjunto homo[illegible] ponente ponía una nota [illegible] ria la multitud de band[illegible] enarboladas por mujeres [illegible] como asimismo la crecid[illegible] de carteles adornados y [illegible] que encabezaban, individ[illegible] las, a las distintas entid[illegible] ridas.

A las 16.30 en punto es[illegible] masa humana se puso e[illegible] Las bandas de música [illegible] en la columna rompieron a[illegible] tintos himnos y marchas [illegible] los manifestantes corearon [illegible] entusiastamente. Los inter[illegible] se imponían los músicos pa[illegible] cansar eran aprovechados por [illegible] blico para repetir estribillos y core[illegible] exclamaciones contrarias a las ag[illegible] paciones desafectas al Partido Soc[illegible] lista, lo que contribuía a manten[illegible] el desfile en un alto y permanen[illegible] diapasón de entusiasmo.

La lluvia no amilanó a los manifestantes

La compacta y larga columna desfiló por las calles Rivadavia, Callao, Sarmiento y Carlos Pellegrini hasta Santa Fe, sin que en el trayecto se registraran notas discordantes. [illegible]mente al pasar por un local [illegible] en la calle Sarmiento, próxim[illegible] raná, donde funciona un c[illegible] cialista independiente, los [illegible] tantes expresaron su hosti[illegible] largos silbidos que los oc[illegible] los balcones escucharon [illegible] la resignación.

Cuando la multitud [illegible] la calle Carlos Pelleg[illegible] llover con alguna[illegible] desanimó esto a[illegible] por los aplauso[illegible] aceras y los ba[illegible] los manifestant[illegible] basco con deci[illegible] marcha hasta la [illegible]

En esta última [illegible] de Carlos Pellegri[illegible] bían sido emplaza[illegible] al pie de las cuale[illegible] banderas rojas que [illegible] a la cabeza de la m[illegible] mo la lluvia no cedie[illegible] pos de ciudadanos op[illegible] rarse, renunciando a [illegible] discursos finales. Empez[illegible] cleos densos rodearon la[illegible] refugiados bajo los para[illegible] taron atenta atención a [illegible] que, dando el ejemplo a[illegible]

EN LA OPERA SERA INAUGURADA HOY LA EXPOSICION DE RADIO

El certamen comprenderá también la fonografía y la cinematografía, efectuándose diversos experimentos para hacer más agradable la permanencia del público

CONVERSACIONES A LARGA DISTANCIA

Promete alcanzar el mismo lucimiento del año pasado la Exposición Nacional de Radio, Fonografía y Cinematografía que se inaugurará hoy en el Teatro de la Opera. Fué aquélla la primera de amplio carácter realizada entre todas las casas importantes en estos ramos, que se realizaba en Buenos Aires. Se organizó luchando con todas las dificultades inherentes a una primera tentativa de esta índole, con la indiferencia y hasta la desconfianza de los que no se formaban idea de cuál sería su objeto y hasta dónde llegaría su éxito, y, a pesar de todo eso y del explicable temor que tenían los organizadores, superó los cálculos más optimistas en la cantidad de expositores, en el interés del público y en la trascendencia que tuvo y con justicia se atribuyó al certamen. Se adquirió de inmediato la sensación de la utilidad que para todos reportan las exposiciones de esta naturaleza. Salen a la plena luz del público los últimos modelos, los más recientes y perfeccionados adelantos reunidos todas las muestras en un vasto y completo exposición del público puede apreciarlas en forma de conjunto; aumenta el placer por escuchar radio y el placer de escuchar bien, mejorando como la calidad del receptor que lo oye y con ello se acrecienta la utilidad de todo lo que se mueve alrededor de los círculos radiotelefónicos.

La gran atracción de la primera experiencia

Así tan visible el éxito del primer certamen que, de inmediato, aun había clausurado y ya estaba en la realización de este segundo. Los organizadores de aquél, son también de éste, señores Devoto, Benjamín Gache y Labbé, comenzaron desde la preparación de este con mayor tiempo para su difusión y ya con la seguridad del éxito, esta exposición que mañana se ha venido ordenando pacientemente y cuidándose todos los detalles que concurren a su mayor lucimiento. Es de tiempo atrás están ya todos los "stands" y palcos en su casi totalidad han sido las mismas firmas que exhibieron el año pasado, y que todo ello hecho de acuerdo al molde de lo realizado, cuyos resultados debían ser aquella oportunidad excelentes. Todo, pues, se hará dentro del mismo metro y todo hace esperarse que sea coronado con el mismo éxito.

La distribución de la sala

La amplia sala de la Opera, sin duda apropiadamente elegida por sus dimensiones, por su comodidad y por su ubicación, tan céntrica, ha sido a ser transformada totalmente como lo fué el año pasado. Levantado el piso del escenario a la altura de la platea, se ha hecho de ambas cosas una sola y amplísima sala, en la que luego se han colocado los "stands", de dimensiones variables, según el terreno tomado por cada firma, y cruzada por los caminos necesarios para hacer fácil el desfile del público. Es así que se ven ya casi concluídos los quioscos de las diversas firmas, todos ellos de originales y apropiados tipos y acentuado y llamativo colorido y dan una pintoresca y fuerte impresión visual al conjunto de la exposición. Alrededor, los palcos bajos, ocupados también en su casi totalidad, se han transformado en "stands", algunos de ellos extendidos y ocupando varios palcos, igualmente habilitados al público para exposición y prueba de aparatos. Como el recinto de la sala no da abasto para la cantidad de firmas expositoras, se han habilitado también todos los sitios aprovechables en otros lugares del teatro. Así, en el "hall" y bajo las amplias escaleras se han instalado otros "stands", y el "foyer" ha sido ocupado en toda su capacidad por quioscos dispuestos en la misma forma que los de la planta baja. Vale decir que todo el teatro estará ocupado por la exhibición de aparatos, que ya en las últimas horas de ayer se habían instalado casi todos en sus respectivos "stands" y cuyo arreglo se completará en las primeras horas de hoy, para que se halle listo a la hora de la inauguración.

La prueba de los aparatos ante el público

Sin duda, uno de los aspectos esenciales de exposiciones de esta índole y una de las mayores atracciones para el público que las visita consiste en la prueba de los diversos aparatos que se exhiben, tanto de radio, como de fonografía y cinematografía. La simple exposición visual sólo tiene interés para los técnicos, que pueden observar en cada caso, con sólo hacer un examen detenido, la característica de cada pieza que se exhibe. Pero el público, y especialmente el que va con la sincera intención de comprar, necesita que se le hagan funcionar en su presencia. Necesita escuchar el más reciente altoparlante o el último modelo de fonografía, para poder apreciar la conveniencia de sus condiciones y hasta para darse cuenta de los resortes de su funcionamiento; necesita que pase ante la tela la proyección del manuable aparato de cinematografía, para comprender que estará en sus manos manejarlo. En vista de ello, se ha vuelto sobre una resolución tomada el año anterior y que consistía en no permitir que se probara ningún aparato en la sala, destinándose para tal fin los camarines a un costado del escenario. Pero los camarines están algo apartados; el traslado de los aparatos es siempre una operación molesta y el deseo unánime de los expositores era que se les permitiera realizar las pruebas en su propio "stand". Ante tal pedido, se ha resuelto que así se haga, reservándose, como es natural, los organizadores la facultad de reducir la potencia o aun de hacer callar los que perturben o se hagan visiblemente incómodos al público. Además, las pruebas se harán alternadamente, teniendo sus horas fijas cada expositor, para impedir que la confusión de tantos y tan diversos sonidos resulte molesta y, al no escucharse con nitidez ninguno, conspire contra su propio fin.

Habrá también otros atractivos

Además de la exhibición de todos los más variados modelos y de las pruebas frecuentes de los diversos aparatos los organizadores han tratado de dar al certamen la atracción de algunos números que le impriman un mayor interés. El acto inaugural de esta tarde se realizará a las 18.30 y tendrá ciertas formalidades, con la concurrencia de altos funcionarios públicos que serán acompañados por los organizadores en una recorrida a la exposición. Poco después se habilitará la entrada al público, que, a no dudarlo, concurrirá en cantidad elevada, recordándose el precedente del pasado año, en el que el número vendido de entradas fué crecidísimo.

Para amenizar algunas reuniones y ofrecer al mismo tiempo un programa de "broadcasting" que no sea el común que a diario escuchan los aficionados, se han arreglado audiciones desde larga distancia, que serán transmitidas de París y Berlín, la primera de las cuales se realizará mañana, desde la capital alemana, de 7 a 8.30 de la noche. Estas transmisiones no tienen, como lo tuvieron las que el año pasado se ofrecieron en ocasión del primer certamen, el carácter especial de ir dirigidas al auditorio de la Exposición de Radio, reunido en la Opera, para el cual habían destacadas personalidades europeas; pero de todos modos las transmisiones desde larga distancia encierran siempre el interés de su novedad y de su poca frecuencia. Como lo que se transmitirá no se ha organizado especialmente a este fin, sino que consistirá en una retransmisión de la "broadcasting" de París y de Berlín, que allí diariamente se ofrece, las horas han tenido que subordinarse a las horas en que allí se realizan las audiciones, y con este fin ha sido preciso combinarlas en la mejor forma posible.

No habrá ahora televisión, por cuanto el escaso adelanto que el invento ha alcanzado, sobre todo en nuestro ambiente, ha decidido a los organizadores a prescindir por este año de pruebas que el pasado dieron un resultado muy relativo. Como atracción sin duda de muy distinta índole pero novedosa se habla de un perro radioeléctrico que hará ante el público una demostración con todos los movimientos característicos del animal.

Las conversaciones telefónicas por radio

Una de las atracciones que más despertarán la curiosidad del público serán las conversaciones telefónicas por radio desde la misma sala de la Opera. En el deseo de mostrar al vasto público la forma en que estas comunicaciones se realizan la International Telephone and Telegraph Company ha instalado en un ángulo del escenario un amplio "stand", con todo lo necesario para que las comunicaciones se realicen y el público vea su funcionamiento. Una pequeña estación de cien fichas mostrará la manera en que habitualmente se hacen las comunicaciones; dos casillas especiales para hablar a larga distancia, una de ellas muy amplia, con capacidad para una familia, a fin de que sus varios miembros puedan escuchar lo que se nabla y lo que se oye en la conversación con el supuesto pariente alejado, y dos amplificadores que se colocarán en el otro extremo de la sala, para que el vasto público también escuche, completan las instalaciones que se han hecho a fin de dar comodidad a los que quieran comunicarse con Europa o los Estados Unidos, desde el mismo local de la Opera y para popularizar esta iniciativa de las conversaciones por radio, mostrando a los espectadores que irán desfilando la sencillez de su manejo y la nitidez de su percepción.

En esta forma dirigirá la palabra hoy a las 18.30 desde los Estados Unidos, donde actualmente se encuentra, D. Carlos Alfredo Tornquist, quien hablará, para el público de la Opera, sobre temas alusivos al certamen y al nuevo género de comunicaciones recientemente inaugurado.

La lista completa de los expositores

En el certamen que se inaugurará esta tarde participarán las más importantes firmas comerciales en los ramos de radio, cinematografía y fonografía, siendo la lista completa de las casas expositoras la siguiente:

Internacional Telegráfico-Telefónica, Errol Heriot (Silver Marshal Radio), Max Glücksmann, Pilot (Samuel Meyer), General Electric Co., Radio Roko, Philips, H. y C. Chilibroste y Cía., Nieto y Cía., J. Guastavino (Bond, pilas y baterías), Borsella, Cinematografía Alex, R. Sortini (discotecas), Resta Hnos., Radio Prieto, Ditlevsen y Cía. Ltda., Grimberg e hijo, Victor J. Ruano (Radio Callao), Radio Revista, Revista Telegráfica, Ciencia Popular, Telefunken, Buxton Guelayn y Cía. Ltda., Simón Hermanos, A. L. Velicogna y Cía., Negrete y Villeumenet, Podestá, Berón y Cía., Schejtman y Compañía, Castrilli y Tramezzani, Mentruyt y Cía., Parson y Crosland Limitada, Obiglio e hijos y C. Van Gelderen y Cía.

NOTAS SOCIALES

Recepciones—

Señalará, sin duda, un destacado acontecimiento mundano la recepción que el 24 del corriente ofrecerá Da. Clotilde Blaye de Bosch para presentar a su hija Delia.

La fiesta se iniciará por la tarde, sirviéndose a las 24 un "souper".

➳ Se anuncia para el 17 del mes actual una comida seguida de baile en casa del Dr. Tito L. Arata y su esposa Da. Julia Rey Basadre. Será invitado a esta reunión, que señalará, sin duda, una lucida nota mundana, un grupo numeroso de niñas y caballeros de la amistad de la hija de los dueños de casa, Srta. Julia Helena Arata, quien hará en esa oportunidad su primera presentación en una fiesta del carácter de la que nos ocupa.

La princesa Cecilia de Mecklembourg—

En el tren internacional de ayer partieron para Misiones la princesa Cecilia de Mecklembourg y sus hijos Luis Fernando y Federico.

Acompañan a los ilustres huéspedes en su viaje algunos miembros de la legación de Alemania y un grupo de personas de su amistad.

En la Diplomacia—

El ministro de Polonia y su esposa la señora de Mazurkiewicz recibirán mañana a los miembros de la colectividad polaca que deseen presentarles sus saludos con motivo de la fiesta nacional de ese país.

➳ Anoche tuvo efecto en la embajada de Francia la comida que en obsequio de un grupo de sus relaciones ofrecía el embajador de ese país, M. Louis Georges Clinchant.

➳ El ministro de Colombia y su esposa la señora de Guzmán ofrecerán hoy una comida en obsequio de un grupo de sus relaciones.

Reuniones—

Con motivo de sus bodas de plata, D. Alberto Barruti Viña y su esposa Da. Blanca Lanús hicieron oficiar ayer una misa en acción de gracias en la capilla de las Adoratrices y por la tarde recibieron el saludo de sus amistades.

➳ En vísperas de su enlace, la señorita Isabel Conde Cazón recibirá esta tarde a sus relaciones en casa de D. Joaquín Granel y su esposa Da. María Adela Conde Cazón.

➳ En ocasión de una fecha íntima, Da. Carmen Marín de Pestaña reunió ayer a un grupo de sus relaciones.

Casamientos—

Se ha formalizado el compromiso de la Srta. Susana Pradere Castex con el Sr. Jorge Figueroa.

➳ En casa de la familia de la novia será bendecido el 10 del corriente el enlace de la Srta. Lola Durañona con el Sr. Lorenzo de Vedia, ceremonia en la que actuarán como padrinos Da. Micaela Vedia de de Vedia y el Dr. Lautaro Durañona.

En el acto civil serán testigos, por la novia, los Sres. Lautaro y Jorge Durañona, y por el novio el general Nicolás de Vedia y el doctor Agustín de Vedia.

➳ Se ha formalizado el compromiso de la Srta. Josefina Saavedra con el Sr. Juan Manuel Suárez.

➳ Contrajo ayer enlace civilmente la Srta. Lía Carmona Davies con el Sr. Samuel Bretón Lahitte. Fueron testigos, por la novia, los Dres. Pacífico Díaz y Angel Gamboa, y por el novio los Sres. Benjamín Nazar Anchorena y Abelardo Bretón Lahitte.

La ceremonia religiosa se realizará mañana en casa de la familia de la novia, siendo padrinos Da. Paz Davies de Carmona y D. Abelardo Bretón.

Comidas—

D. Antonio Catalán reunió ayer en una comida en el Plaza Hotel a un grupo de sus amistades en obsequio del coronel del ejército español Luis Ruiz de Valdivia y su esposa, que se encuentran entre nosotros desde hace varios días.

Córdoba—

Jueves 1o.—Hoy celebrarán sus bodas de plata el Dr. Ignacio Morra y su esposa Da. Sara Novillo Cáceres, quienes han de ser objeto con tal motivo de expresivos agasajos por parte de la sociedad cordobesa, donde cuentan con generales simpatías.

Banquetes—

En el Plaza Hotel será servida el lunes próximo la comida con que un grupo de amigos despide a D. Jorge Piñeiro Pearson de la vida de soltero.

➳ Hoy se realizará en el Club Universitario la comida con que un grupo de amigos obsequia a D. Tomás Hogg con motivo de su partida para los Estados Unidos.

Diversas—

En la última asamblea realizada por la Asociación de Nuestra Señora del Perpetuo Socorro quedó integrada la nueva comisión directiva por las señoras:

Estanislada Anchorena de Paz, Josefina Ocampo de Alzaga Unzué, Ana Elolsa Achával de Roca, Sofía [illegible] ro de Santamarina, Isabel M[illegible] Alvear, María Teresa Q[illegible] Pearson, Sara del Carril, [illegible] Mercedes Achával de E[illegible] ta, Carmen Marcó del [illegible] guez Larreta, Dolores E[illegible] Achával, Elena Fernández Irigoyen, Agustina Rodríguez Larreta de Alzaga Unzué, Elena Velar Irigoyen de Chas, Sofía Santamarina de Bosch Alvear, Elena Udaondo de Pereyra Iraola, Ester Cullen Pauner de Peró, Irene Cutó de Fernández Blanco, Elisa Alvear de Bosch, María Teresa Pearson Quintana de Alzaga, Marta Achával de Gutiérrez Martínez de Hoz, Irene Irigoyen de Estrada, Dolores Anchorena de Ugarte, Lía Fernández Blanco de Cabal Cullen, Delia Alzaga Unzué de Pereyra Iraola, Marta Sánchez Elía de Santamarina, Teodelina Lezica Alvear de Carabassa y las Srtas. Elisa del Carril, Luisa Achával, Elina Cullen Crisol, Clara Roca, Juana Anchorena y María M. Oliveira Cézar.

➳ La comisión central de Señoras Cooperadoras Salesianas hará oficiar mañana una misa en la capilla María Auxiliadora por el feliz viaje de su presidenta honoraria, Da. Ana Brown de Lacroze, que se ausentará en breve para Europa.

Viajeros—

De los Estados Unidos, el Dr. Angel Sánchez Elía.

➳ Han regresado de Europa doña Estela Achával de Patrón Costas y la Srta. María Teresa Pontaut.

➳ Mañana partirá para Europa el Dr. Carlos Barraza.

➳ En el Asturias partirán para Europa el lunes próximo D. Carlos Güiraldes, su esposa Da. Florencia Madero y su hija Mercedes.

➳ En el mismo vapor se ausentarán para Europa, D. Fernando Guerrico, su esposa Da. Ventura Martínez y sus hijas Raquel y Marta.

➳ Ha partido para Montevideo don Horacio Etchegaray y San Román.

➳ Llegarán el lunes próximo de Chile Da. María Elena San Román de Cabezón y su hija Consuelo.

➳ Para los Estados Unidos, D. Pedro García Oliver y su esposa doña Margarita Bonduel.

Enfermos—

Guarda cama Da. María Marta Sánchez Bengolea de Santamarina, cuyo estado es satisfactorio.

➳ Ha experimentado una mejoría, dentro de lo delicado de su estado, el Dr. Ramón J. Cárcano.

➳ Encuéntrase mejor Da. Mercedes Martínez de Hoz de Avellaneda.

➳ Se halla mejor la Srta. Ana Teresa Piera.

➳ Sin mayores alternativas la señorita Manuela Romero.

➳ Mejorada Da. Josefina Perry de Souza Lobo.

➳ Continúa mejor Da. María Ester A. de Bilbao la Vieja.

➳ Comunicaciones particulares recibidas de Córdoba hacen saber que es delicado el estado de la Srta. Marta Peña Méndez.

➳ Ha sido sometida a una intervención quirúrgica la Srta. Mercedes Garrido Oromí.

➳ Hállase mejor Da. María Carmen Meyer Arana de Dufour.

➳ Sin mayores alternativas D. Ricardo Malbrán.

➳ Se encuentra enfermo el Dr. Oscar Milberg.

➳ Guarda cama Da. Sara Diehl de Moreno Hueyo.

Traslaciones—

HAN LLEGADO:

De Adrogué, el Dr. José A. Frías y familia.

De Tigre, D. Rufino de Elizalde, su esposa Da. Benedicta Llobet y sus hijos, la Srta. Elena Llobet y D. Eduardo Williams, su esposa Da. Mercedes de Elizalde y su hijo Jorge.

De Córdoba, D. Marcelo Costa Paz y su esposa Da. Dolores Legarreta.

De Juan M. Gutiérrez, el Dr. Antonio Arias, su esposa Da. Carmen Herrera Vegas y sus hijos.

De Ireneo Portela, Da. Ana Lynch de Guevara y sus hijas.

De Pilar, Da. Rosa López de Basavilbaso y su hija Angélica.

De Mariano Roldán, D. Mariano Roldán, su esposa Da. María Luisa Roldán y sus hijas.

De Alta Gracia, el Dr. Faustino Trongé y su esposa Da. Micaela Sánchez Aranda.

De Luján, Da. María Teresa Victorica de Wright y sus hijos.

De Rosario, las Sras. Beatriz Colombres de Casado y Angélica Colombres de Arias.

De Córdoba, el Dr. Enrique Zárate y su esposa Da. Carlota Pontaut.

De San Fernando, D. Antonio César Obligado, su esposa Da. Carmen Espinosa Agüero y sus hijos.

De Martínez, los Sres. Juan José Díaz Arana, su esposa Da. María Luisa Laclau y sus hijas y Benjamín Solari y familia.

De Vidal, D. Manuel J. Ezeyza y familia.

De San Isidro, D. Oscar del Piano, su esposa Da. Leticia Unanue y sus hijos.

HAN PARTIDO:

Para Rosario, D. Juan J. Colombo Berra.

Para Tucumán, D. Máximo Nougués.

Para San Isidro, D. Bartolomé Tiscornia.

Para Puente del Inca, D. José Manuel Astigueta y su esposa Da. María Luisa Cáceres.

Para San Isidro, D. Marcelo Guevara Lynch y familia.

Necrología—

Previa misa de cuerpo presente en la iglesia de Nuestra Señora del Pilar, serán inhumados hoy en el cementerio de la Recoleta los restos de la Srta. Delfina Frías.

➳ En la iglesia de San Nicolás se dirán misas hoy en memoria de Da. Zulema Carranza de Moine, en ocasión de cumplirse el primer aniversario de su fallecimiento.

➳ Con motivo de cumplirse el primer aniversario del fallecimiento de D. Ezequiel Barrenechea se rezarán misas en su memoria el lunes próximo en la basílica del Santísimo Sacramento.

CLUB DEL PROGRESO

Celebró ayer su 78o. aniversario

En los salones del Club del Progreso tuvo efecto ayer la fiesta con que la comisión directiva celebraba el 78o. aniversario de la fundación de dicha entidad.

Se inició el acto con un breve discurso del presidente del club, doctor Pedro Caride Massini, quien se refirió a la importancia que tenía en la historia de la institución la designación de socios vitalicios a que iba a procederse. A continuación hizo entrega de un diploma a D. Alfonso Durao, quien expresó que recibía emocionado la honrosa distinción. También fué proclamado socio vitalicio D. Alberto de Arteaga.

Tuvo efecto después la inauguración del ensanche de la biblioteca, oportunidad en la cual pronunció un discurso D. Enrique García Velloso, quien fué objeto de largos aplausos al reseñar la labor cumplida por el Club del Progreso.

Luego se efectuó la visita a las nuevas dependencias destinadas a los socios cadetes, y en la primera de ellas, la sala de armas, el presidente de la entidad hizo entrega de diplomas y "carnets" a quienes se incorporan a esa nueva categoría de socios, señores Pedro Caride Massine (hijo), Jorge Reynoso, Guillermo D. Ruiz, Guillermo Fernando Arias, Héctor Alberto Harrington, Carlos Alfredo Bergmans (hijo), Guillermo Patricio Mac Nally, Reynaldo A. de la Sota, Alfredo Uslenghi, Alfredo Antonio Fernández, Julio Devoto, Benigno O. Báez Iriarte, Carlos Miguel Correa Avila, Tomás Antonio González, Raúl Duncan Mac Gaul, Alejandro C. Fernández Sáenz, Oscar G. Fernández Sáenz, Adolfo Arturo Clifton Goldney, Roberto Ricardo Barton, Luis Manuel [illegible] Roca y Eduardo Casas.

Un gr[illegible] de socios cadetes tuvo de[illegible] exhibiciones de ma[illegible] bajo la dirección [illegible] Cánepa.

[illegible] sán, Reynoso, Carneiro, Imbelloni, Troisi, Levene, Pascual, Sarubi, Caride, Urquiza, Bárcena, Ramírez, Vila, Benedetti, Meira, Herrero, Soding, Valle, Devoto, Moyano, González Castillo, Rossi, Victorica, Carballo, Ponzano, Aldini, de Elía, Almeyra, Escobar, Larrain, Morelli, Cabrera, Rubio, Villar, Rivera Olavarría, Ovalle, Porto, Conde Bustos, Nerviani, Rosseau, Morán, de la Fuente, Marina Prado, Sosa, Rioja, Macías, Santa María, Reffino Pereyra, Oiazábal, Martínez Urquiza, Castellanos, Torres Astigueta, Alcorta, Giménez Beltrán, Díaz Reynoso, de la Serna, del Carril, Saubidet, Suárez Videla, Romero, Méndez Muñoz, de la Riega, Ibarra, Crouzel, Hoyo, Matienzo, Sarmiento, Costa Torres, de la Sota, Mac Nally, Arias, Harrington, Bergmans, Duncan, Fernández Sáenz, Berisso Roca, Casas, Báez, Correa Avila, Clifton Goldney, Borton Uslenghi, Larraz, Saucedo, Urtubey, Figueroa, Frade, Maroni, Zimmerman, López Alfaro, Hawtrey, Harris, Sanz y otras muchas.

Otro servicio aéreo de comunicaciones rápidas con la Unión se inició ayer

El recorrido Buenos Aires-Miami será cubierto en seis días y medio

Ayer fué iniciado el servicio especial de comunicaciones rápidas entre Buenos Aires y los Estados Unidos organizado por la Nyrba y que deberá funcionar en combinación con la línea aérea ordinaria anteriormente establecida por dicha compañía. La nueva organización consiste en el empalme de esta última en Puerto Alegre y Pará, con un servicio de aviones rápidos que deberán cubrir el trayecto entre dichas ciudades y los puntos terminales en un día menos, ganándose así dos días en el recorrido Buenos Aires-Miami. Este deberá ser cubierto en seis días y medio.

En la madrugada de ayer, a la 1, debía partir de Puerto Nuevo un avión rápido Fleester, que alcanzaría en Puerto Alegre al Consolidated Comodoro, salido el día anterior, pero a causa de no haber sido posible alistar aquel aparato por no haber llegado aún a Buenos Aires los flotadores con que debe ser equipado, se dispuso que partiera en su reemplazo un Sikorsky anfibio bimotor S-38. Este no pudo, sin embargo, emprender el vuelo a la hora indicada, pues los informes meteorológicos recibidos de distintos puntos de la ruta anunciaban fuertes temporales en toda la extensión de la costa sobre la que debía desarrollarse el vuelo. Ello obligó a demorar la partida del Sikorsky hasta las 6. La máquina no llevaba pasajeros e iba al mando del piloto Toomey. Deberá alcanzar al Comodoro en Río de Janeiro, en lugar de Puerto Alegre como se había previsto, pero de aquel modo se logrará igualmente ganar un día en esta parte del trayecto. Hasta anoche los directores de la compañía, con quienes nos pusimos en comunicación, no tenían noticias sobre la llegada del Sikorsky a la capital fluminense. Sólo sabían, según las informaciones recibidas hasta ese momento, que el aparato había pasado sin detenerse por Río Grande a las 11.30.

Partió de Chile para Buenos Aires M. Bouilloux Lafont

De regreso de Santiago de Chile, emprendió ayer viaje a Buenos Aires el presidente de la Compañía General Aeropostal y de la Aeroposta Argentina, M. Marcel Bouilloux Lafont.

El Sr. Bouilloux Lafont partió del aeródromo civil chileno de Los Cerrillos a las 14.20, en un monoplano Laté 28 piloteado por el aviador Guillaumet, quien traía como ayudante al mecánico Quiqueret. Viajaban además en la máquina los Sres. Celso Aguiar y el director del diario "Magallanes", de Punta Arenas, y el presidente del Círculo de la Prensa de Magallanes, Sr. Zorrilla.

El Laté aterrizó a las 17 en Mendoza, de donde reanudará hoy el vuelo a Buenos Aires.

Fué suspendida la fiesta del Centro Universitario de Aviación

A causa del mal tiempo reinante, el Centro Universitario de Aviación resolvió suspender la fiesta aeronáutica que debía llevarse a efecto el domingo próximo en el aeródromo de Villa Lugano. Se verificará el domingo 11.

INFORMACION GENERAL

Demostración al diputado D. Manuel Alfaro

El Centro Riojano y un grupo de amigos y ex conscriptos ofrecerán próximamente una demostración al diputado electo por La Rioja, teniente coronel Manuel Alfaro.

La demostración consistirá en un banquete, que será servido el 10 del actual, y para el que se cuenta ya con muchas adhesiones. Estas pueden enviarse a la calle Costa Rica 4170, U. T. Palermo 3892.

En el observatorio de La Plata

La dirección del observatorio astronómico de la Universidad Nacional de La Plata entregó ayer el siguiente comunicado:

"A las 20 horas 46 minutos del día 30 de abril se registró en los sismógrafos del observatorio astronómico de La Plata un terremoto de casi igual fuerza que el de la mañana del día 29. Pero resultó de los cálculos provisionales que el epicentro del nuevo movimiento sísmico se encuentra más hacia la zona boreal que el anterior y a una distancia de 1300 kilómetros, correspondiendo a una región que puede ubicarse en la provincia chilena de Coquimbo".

Hospital Muñiz

Para acogerse a los beneficios de la jubilación, ha presentado la renuncia de su cargo el administrador del hospital Muñiz, D. Leopoldo Ruiz Rivas, antiguo y meritorio funcionario.

Defensa del valor de los productos

La Asociación Nacional de Agricultura se ha dirigido al consejo nacional de la Unión de Productores Agrarios pidiéndole quiera convocar a una asamblea extraordinaria a las sociedades adheridas a esta entidad a fin de tratar acerca de la conveniencia de iniciar inmediatamente una acción conjunta en defensa del valor de los productos agropecuarios con la base de la regulación de la oferta de los mismos de acuerdo con la demanda.

La próxima exposición de granja

La comisión directiva de la Sociedad Rural Argentina hizo el sorteo de expositores de vacunos y porcinos que presentarán productos en la exposición internacional de granja, que se inaugurará el 18 del corriente en Palermo, para establecer el número de orden de colocación en el catálogo, con el siguiente resultado:

Pablo y Rafael López, 2; Patronato de la Infancia, 15; N. Bruzone e Hijos Ltda. Com. y Gan. S. A., 24; Jorge Atucha e hijos, 11; Juan C. Campion, 20; Heriberto Gibson, 19; Hilario Helguera (hijo), 8; Mauricio Braun, 12; Martín Pereyra Yraola (hijo), 21; F. B. O'Grady y Cía., 22; Enrique C. Hardoy, 18; Domingo A. Villafañe, 7; Benito Villanueva, 5; Ricardo Cabral Hunter, 17; Suc. Duggan de Nelson, 3; John Nelson, 4; Bmé. Ginocchio e Hijos Ltda., 10; Rómulo R. Despósito, 16; Miguel V. Ferrero, 1; S. A. La Martona, 6; Escuela Agrícola Salesiana Carlos N. Casares, 14; Debuchy y Dufour, 9; Sergio D. Magrini, 23; Arturo A. Peruzzotti, 13.

En favor del monopolio del petróleo

Para el martes de la próxima semana, a las 18, la Alianza Continental ha organizado las siguientes conferencias públicas en favor del monopolio del petróleo:

En Rivadavia y Pueyrredón (plaza Once), oradores: Arturo Orzábal Quintana, Manuel Juan Cruz y Enrique Ladrón de Guevara; en Almirante Brown y Olavarría, oradores: Carlos María Brian, Optimo J. Muratore y Serafín Marín; en Santa Fe y Serrano (plaza Italia), oradores: Ricardo Parodi, Ovidio V. Schiopetto, Leonardo Beltrán Pios y Carlos Lesca; en Triunvirato y Monroe, oradores: Arturo F. Poiré, Carlos María Insúa y Roberto Ladrón de Guevara; en Rioja y Caseros, oradores: Ernesto Crespo, Luis Leiva Irassar y J. V. Castro Palma.

Premio para un concurso agrícola de Balcarce

Por una resolución firmada ayer, el Ministerio de Agricultura resolvió acordar una plaqueta de plata dorada a la Sociedad Rural de Balcarce para que sirva como premio en el concurso agrícola que esa entidad está organizando.

Asociación Unión Comercial en productos forestales

La reciente asamblea general ordinaria de la Unión Comercial en Productos Forestales renovó su comisión directiva, que quedó constituída por las siguientes personas: Juan D. Fortunato, presidente; Alberto Mosto, vicepresidente; Nicolás Bancalari, secretario; Pedro Lapetina, prosecretario; Walter Oechslin, tesorero; Máximo Paz, protesorero; Juan B. Gatti, Carlos Ottone, Enrique Mangiante, Alipio Paolotti, José Mannino y Vicente López Negrete, vocales; Felipe Charles, Agustín Seghezzo y Bartolomé F. Raggi, suplentes; Fernando Rodríguez, Nicolás Gómez y Joaquín Urroz, censores.

LIGA PATRIOTICA

Exigen solución los problemas edilicios que afectan a los distintos barrios

Las brigadas de distintos barrios de la ciudad se han dirigido a la junta de gobierno de la Liga Patriótica señalando la situación en que se encuentran los vecinos de diversos barrios, afectados por problemas edilicios que las autoridades municipales contemplan con indiferencia.

Enumeran, en primer término, la falta de pavimentación en importantes arterias en la parte Oeste del barrio de Flores, en Mataderos, Boca, Barracas, Saavedra, bajo de Belgrano y Nueva Pompeya y se refieren a la urgente necesidad de que la Cámara de Diputados despache el proyecto de ley de bonos de pavimentación actualmente a estudio de ese cuerpo para facilitar así el progreso y adelanto de importantes zonas, tales como las nombradas, en que existen gran número de calles que las lluvias invernales vuelven intransitables, con los consiguientes perjuicios y molestias para los vecinos.

SENSACIONAL

SOLAMENTE PARA HOY Y MAÑANA TODO EL DIA, POR INAUGURACION DE TEMPORADA

IMPERMEABLES

SEDA FINA 11.- | TRINCHERA 25.-

PRECIOS JAMAS VISTOS

MONDEX - ESMERALDA 563

LAS CLASICAS VENTAS DE MAYO

que tanto interés han suscitado siempre en la Tienda "San Martín", se realizan este año con la doble suntuosidad y conveniencia que le permiten las ampliaciones de sus surtidos y sus nuevos departamentos.

Todos ellos, identificados por el mismo propósito de demostrar que venden excepcionalmente barato, presentan un número de ocasiones interesantísimas de las cuales toca hoy ofrecer las de CONFECCIONES Y MODAS.

No. 2—La línea impecable de este VESTIDO lo justifica como uno de los más preciosos modelos de esta temporada; es de rico Charmelaine de lana, en todos los colores de moda, a $ 48

No. 3 — Sobrio por su elegancia y estilo, es este TAPADO de fino "Tweed" en los más preciosos gustos ingleses, todo forrado en seda, $ 45

No. 5—Un tocado de lujo y novedad, constituye este precioso sombrero de finísima "Fieltrine" extra frisada, en colores de moda de delicada confección a mano, este y varios modelos a $ 11.80

No. 4 — De grácil figura y elegancia correctísima, es este TAPADO para jovencita, en rico PAÑO ZIBELINA, colores de moda con pieles modernas y todo forrado en seda, talles 40 y 42 $ 90

No. 1—De gamuza de lana, rica calidad, es este magnífico TAPADO de última moda, cuyo adorno lo forma un gran cuello y puños de piel Castor, todo forrado en seda, a $ 78

ONCE DIAS DE DESCANSO, PLACER Y SALUD

Mundo Crucero Internacional de Turismo por el Paraná y Paraguay hasta Asunción

EN LA NUEVA Y LUJOSA MOTONAVE "CIUDAD DE ASUNCION"

Organización Touring Club Argentino y Federación Sudamericana de Turismo

10 AL 21 MAYO PROXIMO

BUENOS AIRES — Rosario — Paraná — Corrientes (para tomar pasajeros) — ASUNCION — Alto Paraguay — San Bernardino — Formosa — Corrientes — Bella Vista — Goya — Santa Fe — Paraná — Rosario — BUENOS AIRES.

Orquestas a bordo — Bailes y diversiones variadas — Radiotelefonía — Cinematógrafo — Fiestas patrióticas del 14 de mayo en Asunción — Agasajos oficiales y particulares a los turistas — Excursión fluvial al Alto Paraguay — Paseo a San Bernardino — Almuerzo en el lago Ipacaraí — Recepciones y fiestas diversas en Corrientes, Goya, Santa Fe, Paraná y Rosario

Pasajes completos (todo incluído) de $ m|n 255 a 275

de 12 años . . . . . $ m|n 170

(Primera clase únicamente)

PASAJES Y DETALLES

[illegible] y Federación Sudamericana de Turismo. Ta[illegible] Línea de Navegación [illegible] Americano, Expreso [illegible] Motonaves gemelas [illegible] Ltda. y Gath y [illegible] Ltda.

LOS FERIANTES DESEAN COMPRAR DONDE LOS PRECIOS, REGULADOS POR LA OFERTA, SEAN REALMENTE LOS MAS BAJOS

Encuentran que tal no es el caso de las ferias de concentración, a las que acude escasísimo número de productores, beneficiados por el monopolio que les da el D. E.

LA OPINION DE LOS CONSIGNATARIOS

El conflicto motivado por las disposiciones municipales adoptadas con la finalidad de abaratar las subsistencias — pues como tal se muestra la divergencia suscitada entre el autor de las medidas: el intendente de la ciudad, y los constreñidos a expepimentar sus efectos: el numeroso gremio de consignatarios de artículos de consumo y el más numeroso aun de comerciantes de menor cuantía que operan en las ferias francas—, nos ha movido a recoger impresiones y elementos de juicio directamente en el medio en que se desarrollan las actividades que exige el abastecimiento del municipio.

Es nuestro propósito contribuir a la dilucidación del asunto, aportando datos informativos sobre los precios y los puntos de vista que, acerca de los demás aspectos de la cuestión, sustentan los que han alzado su protesta contra el régimen de fiscalización que ha resuelto implantar el Departamento Ejecutivo municipal, y que consiste, como es sabido, en la creación de ferias mayoristas, que llama de concentración, y que, como él mismo lo expresa, "están destinadas a recibir directamente, en cuanto fuera posible, los productos del productor, y cuando ello, por circunstancias especiales no lo fuera, por intermedio de consignatarios responsables y sujetos a una justa pero estricta reglamentación".

Confrontación de precios

En la madrugada de uno de los días últimos, elegida al azar, nos trasladamos a la feria de concentración Rivadavia, que, como es sabido, es la única que funciona hasta ahora de las que ha resuelto crear la Intendencia para el abastecimiento obligatorio de las ferias francas de su radio de influencia, que son diez y ocho.

Nos proponíamos observar su funcionamiento en general, y, particularmente, hacer una confrontación de los precios corrientes que en ella regían, con los de los mercados de Abasto y Buenos Aires.

La feria presentaba una espectáculo animado. De las 3 en adelante fué produciéndose un movimiento cada vez mayor de compradores. Las transacciones se hacían en perfecto orden, vigilándolas el superintendente de Mercados, Sr. Pastine, y varios inspectores municipales.

Para conocer los precios recorrimos puesto por puesto, haciendo después el cotejo con los de los referidos establecimientos.

No es nuestro propósito dar a conocer "in extenso" esas tarifas, por lo enfadoso que resultaría para el lector su análisis. Nos limitamos a consignar las cotizaciones que pueden ofrecer valor elucidatorio.

Las verduras

En el renglón verduras anotamos lo siguiente:

En los mercados de Abasto y Buenos Aires se cotizaban las arvejas de $ 2,50 a 3 los 10 kilogramos, y en la feria de Rivadavia a $ 3,50.

El apio se vendía en aquéllos entre $ 0,60 y 1,20 la docena, y en la feria a 1.30 y 2 los especiales. La acelga entre 0,15 y 0,20 la docena en los mercados, y a $ 1 las ocho docenas en la feria, resultando, por consiguiente, algo más barato este precio.

Debemos consignar que, al enterarse del precio que se nos daba, un feriante protestó diciendo que a él le habían vendido la acelga a 0,15 la docena.

Los ajíes verdes y morrones se cotizaban en los referidos mercados de $ 5 a 6 el cajón, y en la feria de $ 3.50 a 5 los verdes y los morrones a 5,50 el cajón y a 8 la jaula.

Las berenjenas, en los mercados, de $ 5 a 6 la bolsa, y en la concentración de 3,50 a 5. La coliflor, de 1,50 a 1,80 en aquéllos, y de 0,80 a 1,50 en ésta.

El cardo, en los mercados, de $ 1,50 a 2 la docena, y en la feria de 2,50 a 3. Las cebollas verdes, a 0,20 el atado en aquéllos y a 0,10 en ésta. La lechuga y la escarola, de 0,80 a 1 el lienzo en los mercados, y de 1 a 1,80 en la concentración.

En los mercados los porotos llamados balines de $ 5 a 6 los diez kilogramos, y los de manteca de 2,50 a 3, y en la feria a 3,50 los balines y a 2 los de manteca.

Los repollos blancos a $ 1,50 la docena en los mercados y a 2 el lienzo de tres docenas en la feria. Los rabanitos de 0,15 a 0,20 los doce atados en aquéllos, y a 0,10 en la concentración. El salsifí, en los mercados, de 0,40 a 0,80 la docena, y en la feria a 0,50.

En los mercados los tomates especiales de $ 6 a 8 el cajón, y en la feria de 5 a 7,50.

Como puede observarse algunos productos, como las arvejas, apio, cardo, lechuga, escarola y repollos blancos se cotizaban a precio más bajo en los mercados, siendo, en cambio, en éstos más alta que en la feria Rivadavia la cotización de la acelga, ajíes, berengenas, cebollas de verdeo, porotos, rabanitos, salsifí y tomates.

Las frutas

En lo que respecta a las frutas, anotamos los siguientes datos:

Las bananas y las manzanas deliciosas se vendían a igual precio en los mercados y en la feria; las manzanas cara sucia, en aquéllos a pesos 6, 7 y 10 el cajón, y en ésta a 7.50 la jaula; las blanquitas, en los mercados, de 6,50 a 7 el cajón, y en la feria a 8; las peras de Río Negro de 13 a 16 pesos el cajón en los mercados, y a 7 en la feria, las del remitente L. Risso.

En los mercados la uva negra a $ 8 el cajón especial; la moscatel, de 16 a 17; la rosada y cereza, de Río Negro, de 10 a 12 el cajón especial, y la cereza, de 8 a 9 el cajón especial.

En la concentración se vendía la uva negra de Río Negro a $ 6 el cajón; la moscatel, de la que había escasa existencia, a 8; la rosada y la cereza, de 4 a 6,50, y la cereza de San Juan, a 6.

Las naranjas correntinas, a $ 16, 20 y 30 el millar, en los mercados, y a 15 en la feria.

No obstante acusar diferencias notables estos precios, resulta aventurado formular un juicio, por la distinta calidad y estado de conservación que ofrece el producto, siendo en general de mejor apariencia la fruta de cotización mayor, ofrecida en los mercados.

La carne

En el renglón carnes observamos que en la misma feria Rivadavia son más reducidos, en general, los precios de la que remiten dos frigoríficos y dos representantes de frigoríficos, que los del producto ofrecido por cuatro acopiadores y diez matarifes que tienen puesto en ella.

Mientras el frigorífico Anglo, por ejemplo, vendía el mamón de primera clase a 0,63, la ternera a 0,60, la vaquillona de 0,55 a 0,57, el cordero a 0,60 y el capón a 0.36, había abastecedores que cotizaban carne de igual calidad a 0,50 el mamón, a 0,53 la ternera, a 0,46 la vaquillona, a 0,35 el cordero y a 0,35 el capón.

Quizá aleguen los que venden más caro que su carne es de mejor calidad, pero en esto nos remitimos a lo que manifiestan los funcionarios municipales, confirmado con boletas de venta que hemos tenido a la vista, es decir, que los abastecedores cotizan el producto a precio más reducido que los frigoríficos.

Pescado y mariscos

Los precios de venta del pescado y marisco son mucho más reducidos en la feria Rivadavia que en el Mercado Bullrich. Así lo demuestra, por lo menos, la siguiente comparación oficial de las ventas al por menor efectuadas el 25 del mes en curso:

Mercado Bullrich: corvina, $ 0,35 el kilogramo; pescadilla, 0,35; anchoas, 0,40; langostinos, 2,30; dorado, 1,20; surubí, 1,10; patí, 1,10; pejerrey mediano, 3; filet, 2; chico, 1,30; raya, 0,35; caracoles, 1,40; almejas, 0,50; sábalo, de 0,20 a 0,30; pulpo de España, 1,60; sardinas de España, 1,60; calamares de N. A., 1,30; pargos, 0,30, y merluza, 0,55.

Mercado de concentración Rivadavia: corvina, $ 0,20 el kilogramo; pescadilla, 0,20; anchoas, 0,25; langostinos, 1,40; dorado, 0,80; surubí, 0,80; patí, 0,80; pejerrey mediano, 1,20; filet, 2; chico, 1; raya, 0,20; caracoles, 1; almejas, 0,40; sábalo, 0,10; pulpo de España, 1,20; sardinas de España, 1,40; calamares de N. A., 1; pargos, 0,20, y merluza, 0,40.

Es deficiente el surtido en la feria Rivadavia

En cuanto al surtido en materia de hortalizas y fruta, la comparación es muy desfavorable a la feria mayorista Rivadavia. En ésta escasean algunos productos y otros faltan. Se nota, sobre todo, la carencia de variedades dentro de un mismo renglón.

Es posible que ello se deba, como el intendente lo ha expresado, a que "todo comienzo ofrece sus dificultades", pero el hecho real es que en los mercados Buenos Aires y de Abasto, principalmente en este último, se encuentran en abundancia todas las variedades de frutas y verduras de la estación y las tempranas, y que, en cambio, en la feria Rivadavia faltan, aunque no las principales, algunas frutas y hortalizas, siendo más notable la deficiencia en lo que concierne a las primeras.

Como excepción anotamos que mientras en los mercados no se ofrecían choclos y aceitunas del país, en la feria, en el puesto número 53, había gran cantidad de los primeros, si bien chicos, de buena calidad, que se vendían de $ 1,20 a 1,50 el ciento, y en otro, excelentes aceitunas de Federación (Entre Ríos), a $ 5 los diez kilogramos.

Valor demostrativo de los precios de las verduras

Según opiniones coincidentes que hemos recogido de varios abastecedores, las diferencias que acusan los precios de las verduras en la feria de concentración, al compararlos con los de los mercados de Abasto y Buenos Aires, son de valor muy relativo para juzgar de la bondad del nuevo establecimiento.

"Bastará saber — nos dijeron — que los quinteros llevan sus productos a aquélla y a éstos sin saber nunca a cómo los venderán, dado que la cotización es una consecuencia de la oferta y de la demanda, ley económica que en este renglón se cumple de manera rigurosa, por la condición perecedera de la mercancía.

"Los quinteros—añadieron—lo único que se proponen es colocar sus verduras al precio que pueden. El comprador es el que lo fija, casi inexorablemente, pues a último momento el que no ha vendido realiza el artículo por lo que le dén. Para el día siguiente, salvo en contados casos, no pueden reservar nada, a causa de que la producción fresca desaloja a la que a las veinticuatro horas de haber llegado al puestò comienza a fermentar, y, por lo tanto, no vale ya nada.

"Esta es la razón por la cual la Intendencia ha fracasado en su primer intento de fijar los precios de las verduras.

"Ahora bien — terminaron diciéndonos — mientras la concurrencia de vendedores a la feria de concentración sea como en la actualidad, y como tendrá que seguir siéndolo, por la exigüidad del local, inferior a los mercados Buenos Aires y Abasto—inferior en proporción, notoriamente considerable—, no se puede dudar de que los precios tendrán que ser más reducidos en éstos, porque la Intendencia Municipal no tiene en sus manos recursos para contrarrestar los efectos concomitantes de la mayor oferta y de la mayor demanda".

Los feriantes exponen sus quejas y aspiraciones

Para obtener la opinión predominante entre los puesteros de las ferias hicimos una jira por varias de ellas a la hora en que comienzan a languidecer las ventas y no podría parecer inoportuno el interrogatorio periodístico.

Los feriantes a quienes nos dirigimos nos acogieron, en el primer momento, con cierta displicencia, que desapareció al conocer el propósito que nos guiaba.

Casi todos se manifiestan quejosos de la obligación que les ha impuesto la Intendencia de proveerse de los géneros con que comercian en las ferias de concentración, por considerarla, además de arbitraria, ruinosa para sus intereses y atentatoria de la libertad de comercio.

"Se trata, por otra parte, nos dijeron, de una medida contraproducente, pues en vez de promover el abaratamiento de la vida que persigue el intendente, se encarecen con ella los productos de abasto y se favorece el consumo de los de calidad inferior".

Estas fueron, en resumen, las observaciones formuladas al sistema implantado por el intendente; en vista de ello, invitamos, pues, a los feriantes a que fundaran sus quejas y manifestaran sus aspiraciones en una exposición clara y precisa, dando a conocer en ella hechos concretos.

Nuestras palabras movieron a los feriantes a enviarnos una delegación que puntualizó mejor los motivos del descontento del gremio, y lo que, a su juicio, debe hacerse para, sin dañar sus intereses, proteger los del consumidor.

Como los componentes de la delegación expusieron individualmente sus puntos de vista, reproducimos con la mayor fidelidad posible lo de más substancia que cada uno dijo, respetando el deseo de todos de que se omitiesen sus nombres.

Uno de los delegados se expresó en los siguientes términos:

"La feria de concentración ha trastornado nuestro negocio, que, vacilante al principio, en el curso de los años ha ido afirmándose con vínculos y características propios. Imponernos de improviso, con rigorismo implacable, la compra de los productos en donde señala la Municipalidad, es obligarnos a destruir esos vínculos, que son, en suma, crédito y convenios de beneficio recíproco, con consignatarios y hasta con productores. Tales convenios, que tienen la fuerza obligatoria que imprime el hábito y la confianza, se traducen en la mayoría de los casos en una reducción de los precios de compra, que se refleja, necesariamente, en los de venta al menudeo.

"No podrá negarse, por ejemplo, que el feriante, que después de largos años de improba labor ha llegado a conseguir hacer adquisiciones en gran escala destinadas a la venta inmediata, en su mayor parte, y a constituir con el excedente reservas en los frigoríficos, con que atender a la demanda en las épocas de escasez o fuera de la de producción, al beneficiarse a sí mismo beneficia también al consumidor.

"De igual modo es incuestionable que el feriante que opera libremente es un elemento regulador de la oferta y la demanda, pues se dirige donde aquélla es mayor, y, por consiguiente, más bajo el precio. A ello se debe que economiza fletes y el trabajo ajeno, dirigiéndose con sus propios elementos de transporte a los lugares en que realizan sus cosechas los productores del Delta.

"Pues bien: todos esos factores de abaratamiento y de selección del producto, [illegible] eliminados con el sistema [illegible] de compras que se ha implant[illegible] que se trata de generaliza[illegible]

Otro [illegible] delegados nos declaró lo si[illegible]

"[illegible] lo hace el intendente [illegible] de concentración [illegible] resolverán el pro[illegible] es un absurdo. [illegible] he de re[illegible] nombre de [illegible] Depart[illegible]

HOY VIERNES
y mañana SÁBADO hasta las 12 y 30

excepcionalmente y como una deferencia á nuestra clientela, mantendremos los mismos precios que han regido durante nuestra semana

FIN DE MES

Terciopelo Cotelé imprimé, de inmejorable resultado para vestidos y kimonos, sedoso y de gran apariencia por su calidad y bonitos dibujos, ancho 70 ctms. Valía $ 2.20 el metro. POR HOY Y MAÑANA $ 1.50

Velour Gamuza todo lana, muy encorpado y práctico para tapados de señora y niña; colección de 30 colores recién recibidos. Doble ancho. Vale á $ 3.80 el metro. POR HOY Y MAÑANA á . . $ 2.50

Brochée de Seda especial para forros de tapados, artículo de gran resultado, en una selecta colección de dibujos y colores nuevos. Vale $ 1.90 POR HOY Y MAÑANA el metro á 1.20

LA PIEDAD brinda a Vd. en estos 2 días, conveniencias dignas de ser aprovechadas.

TIENDA LA PIEDAD

DON JUAN

El Don Juan representa una ventaja que Casa Tow tiene sobre todos sus competidores, por ser representante exclusiva de Kuppenheimer. No existe en Buenos Aires otro sobretodo que pueda pretender igualar la resistencia a la intemperie, el abrigo "sin abultar", el brillo sedoso y la lujosa terminación de esta original tela, creada y tejida en Inglaterra especialmente para Kuppenheimer. Nuevos diseños y tonos nuevos aumentarán aún más la popularidad del Don Juan entre la gente que sabe vestir.

Elimine la duda — compre en

La exposición de los nuevos TRAJES KUPPENHEIMER está llamando la atención.

CASA TOW

FLORIDA 159 al 171 GALERIA G[illegible]

el comercio de abasto con el efecto ficioso de la oferta considerable. el intendente quiere convencerse incomprensible de su actitud no e más que visitar esa feria a la trugada, y luego trasladarse al cado de Abasto Proveedor. En la verá escasez de mercadería, po- za de surtido y deficiencia de ca- ad, porque en ella, como la venta tá asegurada, nadie se preocupa de aer al comprador con las ventajas precio y de la selección. En el cado de Abasto podrá observar la ndancia y la variedad, ejerciendo efectos saludables en las cotiza- es. En un momento determinado artículo podrá ser más caro, por tamiento, pero ese fenómeno tiene e ser transitorio por la constante copiosa afluencia de productos.

"Además, es bueno que sepa, por- que esto no podrá observarlo, que el feriante es deprimido frecuentemente en la concentración por puesteros que, haciendo alarde del privilegio que se les ha dado, no vacilan en hacerle ver que, quiera o no, quiera, allí tendrá stecerse, lo que equivale a que le guste o no le guste la ería, tendrá que llevársela. s verdad que el intendente de- baratar los consumos, siga el de un hombre que ha enca- en el comercio de abasto: mu- lice los mercados, así podrá im- precios, higiene y calidad y rá el fantasma de los acapara- es omnipotentes, o cree, no estas arradas concentraciones, pues realidad son desconcentraciones, esde que se lleva una a cada barrio, o una sola concentración mayoris- en cuatro o seis manzanas de te- eno—las que sean necesarias—, con da clase de comodidades para operar sin trabas a la oferta y la demanda. e este modo, los precios, en vez de er resultado artificial de medidas ercitivas, reflejarán, como pasa con s cereales, las condiciones pros- as o adversas de la producción.

o que respecta a la cuestión ventila, debe descharse la de que nos mueve el propó- defender a tal o cual mercado, o real es que sólo aspiramos a e nos permita desenvolvernos li- ente, sin que se neutralicen las as que se nos conceden, con im- iones onerosas, y que en último no atentan contra el interés ico".

nifestaciones del presidente de la Sociedad de Quinteros

la feria de Rivadavia hablamos l presidente de la Sociedad de eros D. José Borassi, que tie- puesto en ella.

spondiendo a nuestras pregun- os dijo éste que podía afirmar n lo que respecta a las verdu- hay intermediarios en el es-

2

"Honi soit qui mal y pense"

ncés. Significado:
"VIL SEA QUIEN MAL PIENSE"

a leyenda muy conocida que esta frase fué pro- ada por el rey Eduar- II, en un baile al que ió la condesa de Salisbury. dejó caer una liga, y el muy atento, la recogió. cortesanos sonrieron ante actitud del soberano, y en tales circunstancias, él les dirigió la comentada frase.

Según otros historiadores, Eduardo III habría pronunciado esas palabras en la batalla de Crecy (26 de agosto de 1346), habiendo hecho atar a una lanza su propia liga para que sirviera de insignia militar. La orden militar de la Jarretera (de la Liga), fué instituida en Inglaterra por Eduardo III.

moda
ifeccionado con
simires ingleses y
nente confortable
TALES SON
LAS
CARACTERISTICAS
DEL
obretodo
que HOY le ofrecemos
OR otra parte,—y esto es muy interesante por cierto—todos nuestros sobretodos son cor- os a perfección y bien pro- cionados, o sea, que tanto el ombre grueso, delgado, alto o ajo, podrá proveerse de inme- iato de una de esas elegantes rendas
$ 98.00
MODELO QUE ANUNCIAMOS LO OFRECEMOS EN 20 GUSTOS DISTINTOS

Harrods

El City Bank inaugurará una sucursal

Hoy se inaugurará en la calle Rueyrredón No. 161 la nueva sucursal del Once del National City Bank of New York, que significará para los vecinos del barrio oeste un medio más fácil y cómodo para realizar sus operaciones bancarias. Esta sucursal tendrá, efectivamente, las mismas características en lo que respecta a sus servicios, que la casa central, situada, como se sabe, en Bartolomé Mitre y San Martín.

La entrada principal del nuevo edificio reproduce fielmente la de la casa central, y su estilo arquitectónico, de una elegante modernidad, se ajusta al tipo que ha adoptado el National City Banck para todas sus sucursales en el mundo. Las instalaciones responden a todas las exigencias del "confort", y entre ellas debe mencionarse el moderno equipo mecánico, que permite una singular rapidez en las operaciones.

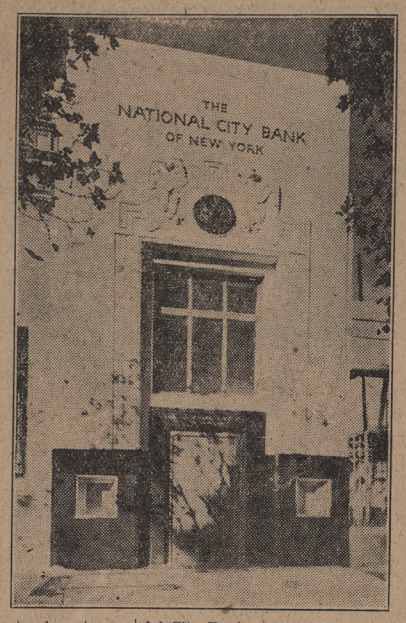

El cargo de gerente de esta sucursal será ocupado por el señor Armando J. Laboret, antiguo y meritorio miembro de la casa central del City Bank of New York en Buenos Aires.

LA Cía. ANGLO ARGENTINA HIZÓ ENTREGA DE PREMIOS A SU PERSONAL ANTIGUO

Con tal motivo se efectuó ayer una interesante fiesta en el Teatro Nuevo

LOS DISCURSOS

En el teatro Nuevo se realizó ayer la fiesta organizada por la Compañía de Tranvías Anglo-Argentina con motivo de efectuar la entrega de una medalla de oro y de un diploma especial a los empleados que han cumplido en el transcurso del año último sus bodas de plata con la misma.

Ante una sala totalmente llena por los empleados y sus familias ocuparon la mesa de honor en el palco escénico el intendente municipal, D. José Luis Cantilo; los directores de la empresa, Sres. Hugo Wilson y Atanasio Iturbe; el administrador general, ingeniero Marcelo Rongé; el gerente administrativo, D. Ernesto Cooper; el secretario, D. Marino Jalikis, y los Sres. Carlos M. Coll, Moir Gall, Guillermo Fels, Carlos A. Möhr y José Murray.

En los palcos "avant-scéne" se hallaban presentes el encargado de negocios de Gran Bretaña y el ministro de Bélgica.

Se inició el acto con la ejecución del Himno Nacional, que fué saludado con una calurosa salva de aplausos, y a continuación el administrador de la compañía, ingeniero Marcelo Rongé, pronunció un discurso, en el que, después de referirse al homenaje que se tributaba a los empleados que han cumplido 25 años de servicios, dijo:

"Todos conocen el papel importante que el tranvía juega en la vida de la población, y todos conocen también la lealtad, el celo y la perseverancia que estos viejos servidores del municipio ponen en el desempeño de sus públicas funciones.

"Para premiar a estos fieles servidores por su perseverancia en el trabajo y por su lealtad al pueblo de la Capital es que nos hallamos aquí reunidos.

"Veinticinco años de labor no interrumpida en una misión que exige estar en contacto diario con miles y miles de pasajeros, que obliga a afrontar todas las inclemencias del tiempo y a sortear todos los peligros de la calle, es una acción que debe llenar de legítima satisfacción a quien la cumple y obliga a quien la impone a expresar su reconocimiento en un acto que, sirviéndole de estímulo, lo aliente a perseverar en el desempeño de sus públicas funciones con la misma cordura y con la misma energía que hoy le valen el aplauso y las simpatías de todos los presentes.

Aníbal Scasso

"En el estado actual del mundo no es posible imaginarse un organismo eficaz o vigoroso sin la íntima y noble colaboración de todos los resortes que lo integran. Todos sus factores, grandes y pequeños, están obligados a trabajar de consuno. Todos somos trabajadores y todos tenemos nuestros puestos en la mesa del trabajo. ¿Quién ha de dudar, entonces, que cuanto más grande sea el espíritu de colaboración que anime a los obreros de una obra común cualquiera, mayor ha de ser el éxito que lo acompañe?

"Sabe la empresa, y ello la llena de íntima satisfacción, que este espíritu de colaboración lo ha cultivado siempre el personal de tranvías en su más alta expresión. A él se debe en mucha parte, dicho sea sin falsa modestia, la eficiencia que hoy caracteriza los servicios que realiza la compañía y que resisten con ventaja el parangón con los servicios similares de cualquier otra ciudad del mundo.

"La vorágine, que otra cosa no es la intensa vida moderna, que obliga a las poblaciones de todas las grandes urbes a ir y venir, sin tregua y sin descanso, es también causa de un constante crecimiento de los medios de transporte; pero el clásico tranvía, que tanto contribuyó a hacer de ella la urbe grande, higiénica y hermosa que es, el clásico tranvía — digo — seguirá siendo por mucho tiempo todavía el medio más cómodo, seguro y económico que la ciencia del transporte pueda tener al servicio de la misma.

"Y al reconocer hoy públicamente la parte que todos vosotros, veteranos de la industria, habéis tenido en la consecución de esta obra, que nuestro afán quisiera ver perfeccionada de día en día, la empresa cumple con el más grato de los deberes morales a que la obliga tan hermoso comportamiento."

A continuación la orquesta ejecutó el preludio de "Maruxa", y luego, en nombre de los empleados a quienes se agasajaba hizo uso de la palabra el jefe de sección del subterráneo, D. Aníbal Velazco, quien dijo que a medida que los años iban transcurriendo han ido considerando a la empresa como cosa propia y es por ello que a las incitaciones e indicaciones de los superiores han puesto siempre su mejor buena voluntad para que el público pueda tener sólo palabras de elogio en cuanto a la bondad del servicio y al comportamiento del personal.

Ernesto Cooper — José Murray

Terminado ese discurso, la señorita Paulina Singerman recitó la poesía de Rubén Darío "Motivo del lobo" y a continuación "Bambú-Bambú", y ante los insistentes aplausos de la sala la que premiaba así las excelentes dotes de la Srta. Singerman como declamadora, que se unen a las que ya tiene demostradas como actriz, se vió obligada a recitar un verso cómico que motivó nuevas demostraciones de aprobación.

Luego se puso de pie el intendente municipal, quien, después de referirse al significado de esas fiestas del trabajo y a la labor que desarrolla el personal de tranvías terminó diciendo:

"Por eso, actos como el presente, no comunes y para muchos tal vez hasta pueriles dentro de su manera materialista de apreciar las cosas tienen una grande y magnífica trascendencia. En realidad, ¿qué se premia en una ceremonia como la presente? Se premia la tenacidad del esfuerzo, la contracción de muchos años, el sufrimiento silencioso pero varonil, la lucha de todos los días y de todas las horas, que ha dejado en cada uno de vosotros que pudiera desprenderse del cuerpo que contemplo como una expresión fiel del trabajador argentino, rudo, si queréis en su exterioridad, pero grande, noble y generoso, en la finalidad y en el entusiasmo con que trabaja por el engrandecimiento de su patria.

"No el lobo de la bella poesía de Rubén Darío que acabamos de escuchar. Es necesario, cada día más necesario que no presenciemos el espec-

PEDRO BIGNOLI LTDA
continúa LIQUIDANDO
TODOS LOS ARTICULOS, POR SUS PRECIOS REBAJADOS, REPRESENTAN para Vd. LA MEJOR ECONOMIA. ¡¡APROVECHELOS!!

PEDRO BIGNOLI Ltda. EN-TOUT, CAS, para señora, en pura seda, en colores de actualidad, con elegantes guardas de fantasía, puños de galalite y bolsa de seda, con estuche a . . . . . $ 24.90
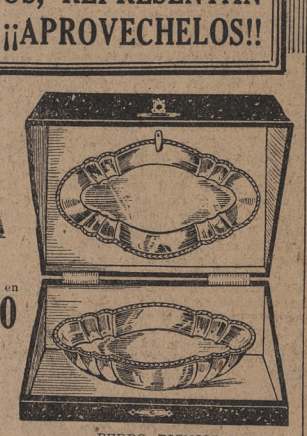
PEDRO BIGNOLI Ltda. ESTUCHE forrado con juego de cubiertos de alpaca reforzada y cuchillos de acero de una pieza; de 100 piezas a $ 71.-, de 47 piezas a $ 40.-, de 44 piezas a $ 29.- y de 25 piezas a . . . . . $ 18.50

PEDRO BIGNOLI Ltda. 11787 - JARRON de mayólica modelo de gran formato y colores de buen gusto, de 35 ctms. de alto a . . . . . $ 8.50

PEDRO BIGNOLI Ltda. 97965. — JUEGO DE FRASCOS en cristal de "Val St. Lambert" con decoraciones en oro mate, compuesto de 9 piezas a $ 67.50 y de 4 piezas a . . . . . $ 36.50

F. 15259. — EL COMERCIO, tintero de metal inalterable "Wurttemberg", para dos tintas, de 40 x 45 centímetros, a . . . $ 80.-

PEDRO BIGNOLI Ltda. A. 8595 - FIGURA con luz, en petit bronce patinado, color florentino, de ctms. 70 de alto, a . . . . . $ 83.50
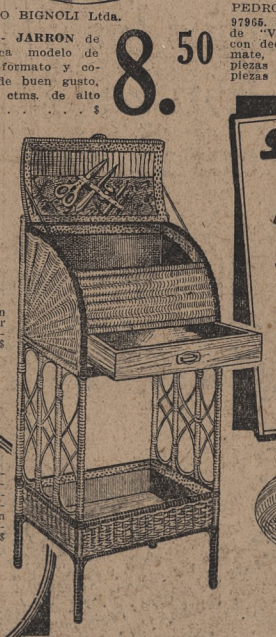
SABADO INGLES
lo iniciamos mañana
3 de MAYO
Desde esta fecha, la casa TODOS LOS SABADOS ABRIRA A LAS 8.30 Y CERRARA A LAS 12.30 Hs.

Pedro Bignoli Ltda. Y 5010 - Práctico COSTURERO, todo en caña de la India, tapizado en raso, con cajón y equipado con útiles. (Alto 85 centímetros) . . . . . $ 55.-

PEDRO BIGNOLI Ltda. F. 15258. — BOLS para centro de mesa en cristal inglés color carey de 35 ctms. de diámetro, a $ 14.—, de 35 centímetros, a $ 11.50

PEDRO BIGNOLI Ltda. F 4016 . . . tda. . . . con 2 fruteras en metal plateado "Wurt . . . or dorado, con recipiente de cristal, . . . a frutera a . . . . . $ 41.-
PEDRO BIGNOLI Ltda. F 1494 — ESTUCHE con un juego de cepillo en marfilina con decoraciones en relieve de oro mate, compuesto de 3 piezas, a . . . . . $ 30.-

Pedro Bignoli Ltda. A 8053-A 7154 - LAMPARA de pie, estilo jacobino, lustrada en color caoba, roble o nogal, con lira de bronce, 2 luces, pantalla de seda en todos los colores y flecos de gusanillo, completa, a . . . . . $ 45.-
INCOMPETIBLE EN SUS OFERTAS
PEDRO BIGNOLI LTDA
Unica Sucursal Alm. BROWN 14 esq. LAVALLE

...RADA ALEMANA Y COMENZARA OTRA DE TEATRO ESPAÑOL

...ola "Una ... acción de ...vivelve, en este ...chalet" situado en ... animada principal- ...los personajes a cargo ...n Singerman y Nicolás Fre- ...é nueva comedia, que el elen- ...el Liceo había preparado desde ...poco después de la iniciación de sus actividades, se ha antepuesto a los estrenos de obras de firmas nacionales por las exigencias de presentación de "El señor Pierrot y su dinero", original de Enrique Gustavino, con la cual reanudará el conjunto la representación de obras nacionales, para proseguir luego con "Don Juan se confiesa", de Roberto Talice, y otras que le han sido confiadas por nuestros autores. "Una chica ultramoderna" será interpretada en su estreno con sujeción a la siguiente distribución de papeles:

Bernardo	Nicolás Fregues
Tomás	Guillermo Bataglia
Benicia	Benita Puértolas
Rodolfo	José Vázquez
Lawson	José Gómez
Jaime	Oscar Soldati
Laurita	Paulina Singermann
Leticia	Lila Dubarry
Flora	Mecha Caus

Consistirá en la opereta "Poker di dame" la novedad del San Martín.

El conjunto italiano Odette Marion, que viene ofreciendo en el San Martín las producciones de mayor éxito estrenadas en los últimos tiempos en los escenarios europeos del género, renovará esta noche su cartel con la pieza titulada "Poker di dame", libro de Galdieri y Willy, música del maestro Héctor Bellini. Esta opereta desarrolla su fábula en la América del Norte, y de acuerdo con el comentario que a raíz de su representación en Milán publicó el autorizado crítico Renato Simoni, las incidencias de la acción, sustentada por un conflicto de juego y amor, observan un tono general de comicidad que contribuyó a la favorable acogida. Entre los números del maestro Bellini que mejor aceptación tuvieron entonces figuran los dúos del "Baccio", "Delle gambe", "Charleston", "Varieté" y las canciones de "Hollywood", "Hawalana", "Poker", etcétera. Los principales personajes de esta opereta serán interpretados por la "soubrette" Ana Orizona, que hará el de Dory, y Roberto Durot, que personificará el de Gratacielo, secundándolos Rina Regis, Aurelio Durante, Alberto Tarantino y Adela Baratelli en los restantes papeles de responsabilidad.

Con una pieza de Goicoechea y Cordone se renovará el cartel del Cómico.

En segunda sección nocturna la compañía nacional de género chico Alippi-Ruggero-Otal estrenará hoy en el Cómico la pieza cómica en dos cuadros titulada "A mi juego me llamaron". Pertenece la novedad mencionada a Carlos Goicoechea y Rogelio Cordone, autores que han dado a nuestros escenarios de comedia y de sainete producciones señaladas por su contenido humorístico, destacándose entre ellas por esta condición "Aquí mando yo", estrenada por Orfilia Rico, y "Ya cayó el chivo en el lazo", que proporcionó hace años un sostenido éxito a la actriz Pierina Dealessi.

De "A mi juego me llamaron" será intérprete principal el actor Marcelo Ruggero, que encarnará el personaje de Humberto, estando los demás papeles de intervención principal confiados a las actrices Díaz de Mendoza, Delgado y Jiménez y los actores Arias, Otal, Anchar, De Angelis, Bamio, De Labar y Fernández. El programa del día estará integrado por la pieza de Pico y Pacheco "Que la agarre quien la quiera" y "El cantar de los tangos".

La compañía Cubanacan dará a conocer hoy una revista de costumbres típicas.

Recién hoy, en sección vespertina, la compañía negra de revistas Cubanacan podrá ofrecer en el Nuevo el estreno de la pieza en un acto y diez cuadros, de costumbres afrocubanas, original de Gómez Navarro con música del maestro Eliseo Grenet, que tiene como título "La mazucamba (El baile público)". Esta producción, que por dificultades relacionadas con su presentación escénica no se dió a conocer ayer, conforme se había anunciado, reune en sus cuadros notas de ambiente cubano y expresiones folklóricas del mismo país, habiéndose denominado sus pasajes en la siguiente forma: "La puerta del bohío", "Un amor con otro se cura", "Frente al morro", "La habanera de salón", "Las jaquetonas", "La comparsa del barrio del Angel", "Las jamaiquinas", "En el Cabildo Naiñigo", "La rumba cómica" y "Casamiento entre negros".

Como su estreno próximo anuncia esta compañía otra revista de costumbres cubanas que se denomina "La zambumbia (La merienda)", que representará la última novedad de esta temporada, cuyo término se ha fijado para el 9 del mes en curso.

Paco Busto en "Se alborotó el avispero", sainete de José M. Vázquez y Salvador Riese, recientemente estrenado en la Comedia.

Hubo Aciertos en la Temporada de Georg Urban

La Compañía Partió Ayer Para Actuar en Chile

Partió ayer para Chile la compañía alemana de Georg Urban, que actuó en el Maipo. Durante su permanencia en esta sala realizó una labor de felices resultados. Lo hemos consignado en cada oportunidad y cuando las circunstancias lo permitían. Dentro de los límites que puede permitir una temporada de esa naturaleza, vale decir supeditada a las exigencias de un público que preferentemente se ha de basar en una colectividad, se ha podido, en efecto, destacar más de una nota de alto interés artístico. Como obras, basta recordar el título de algunas: "Schweiger", que nos permitió conocer la mentalidad de uno de los poetas más discutidos y de más prestigios de Alemania, como lo es Franz Werfel; "Enrique IV", en la que la personalidad de Augusto Strindberg, difundida por algunas de sus obras, se nos ha manifestado bajo una faz distinta a la conocida; "La caja de Pandora" y "Franzisca", ambas de Frank Wedekind, que nos pusieron en contacto con uno de los dramaturgos más personales y vigorosos; "Señorita Julia", también de Strindberg, que era ya conocida por una anterior interpretación, y que volvió a proporcionar una velada de gratísimos contornos en tal sentido; "Fausto", de Goethe, que ha tenido los alcances de un acontecimiento; "Menschenfreunde", que, con tener valor relativo como concepción dramática, ha resultado interesante su representación por ser su autor, Richard Dehmel, uno de los más difundidos poetas alemanes; "El maestro", de Herman Bahr, escritor de respetada obra; "Cena de despedida", de Arturo Schnitzler, una verdadera joya literaria; "Das grosse A B C", que es una versión alemana de "Topaze", de Pagnol, y alguna otra. Como intérpretes, destacamos, naturalmente, y como corresponde, las tres primeras figuras: Ernst Deutch, Roma Bahn y Eugen Kloepfer, que han intervenido en las funciones de carácter extraordinario, poniendo en evidencia cada uno de ellos condiciones expresivas notables, justificando el prestigio de que venían precedidos, y las actrices Edith Robbers y Flokina von Platen, y los actores Max Grunberg, Kurt Wenzel, Ingolf Kuntze y Harry Gondi, que, dentro del plantel estable de la compañía, realzaron las interpretaciones que les tocó en suerte con un gran entusiasmo, una gran disciplina y muchas veces con gran acierto. Reconozcamos que el verdadero animador de esa temporada fué Georg Urban, ya como actor, bien como director y empresario. A su celo y entusiasmo debemos también que muchas obras de esa temporada hayan aparecido "vestidas" con tanta propiedad, valorizándose todavía alguna, como "Franzisca", con una distribución de cortinados y luces que han contribuído a que nuestro público pudiese tener una idea clara sobre las modernas tendencias escenográficas de Europa, sobre todo las que se practican en el teatro de Tairov.

La compañía actuará en Santiago y algunas localidades del norte de Chile, regresando después a Buenos Aires, para dirigirse de aquí a Alemania.

Prorrogóse el plazo para la inscripción de empresas teatrales

El intendente municipal dió un decreto por el que se prorroga hasta el 10 del actual el plazo fijado para la inscripción de las empresas teatrales que deseen optar a los premios del año 1930 para aquellas salas en que actúen compañías nacionales de teatro en prosa.

Como se recordará, la reglamentación de la ordenanza dispone que esa inscripción se realice en el primer mes de la temporada respectiva, pero el jurado resolvió pedir a la Intendencia la ampliación del plazo a fin de que pudieran anotarse todas las empresas, preocupadas al vencer el término por el conflicto con los maquinistas. Es lo que ha venido a resolver el decreto firmado por el señor Cantilo.

Se representa con interés en el Argentino "La invitación al viaje"

Por décima vez se repetirá esta noche en el Argentino la comedia de Jean J. Bernard, "La invitación al viaje", en la versión española que subscriben Carlos Damel y Camilo Darthes, pieza con la cual se incorporó Berta Singerman a este elenco como primera figura. Las representaciones de la delicada pieza han sido seguidas con mucho interés por los auditorios de esta sala, que celebran la actuación de aquella artista y de sus compañeros de reparto.

Mañana se repondrá en el Ateneo una celebrada comedia

El elenco de comedias encabezado por la actriz Eva Franco repondrá mañana en la sección vespertina del Ateneo la comedia en tres actos de Francisco Collazo y Tito Insausti, "Mi prima está loca", que tiene en dicha comedianta una feliz intérprete. Hoy, y también en vespertina, se ofrecerá una nueva representación de la pieza en tres actos de Eduardo Facio Hebequer, "De frente a la vida", que el mismo elenco estrenó el año pasado en su temporada del Liceo, con muy buena suerte.

En el Avenida se ofrece un espectáculo de atracciones

Integrando las exhibiciones de la película cinematográfica "La copla andaluza", actúan en los espectáculos del Avenida los elementos de la compañía Mauri y el cuadro de "cantaores" flamencos animando, los primeros, algunos cuadros de la pieza original de Guillen y Castro, e ilustrando los segundos las escenas de la cinta, con la ejecución de números de "cante jondo". Esta combinación de partes cinematográficos y teatrales ha dado al espectáculo atrayentes relieves, obteniendo la aceptación del público del Avenida.

EXPOSICIONES DE ARTE

La Peña, exposición de pintura de los siguientes artistas: Antonio Alice, Pascual Ayllon, Enrique Campari, M. Castilo Saavedra, Humberto del Bono, Arturo de Luca, Juan C. Durán, J. C. González, Alfredo Gramajo Gutiérrez, I. Hoffmann, Giordano La Rosa, Justo Lynch, Luis Macaya, Pablo Molinari, Adolfo y Eduardo Ollavaca, Antonio Parodi, Enrique Policastro, Vicente Puig, Francisco Romaneda, Benito Quinquela Martín, Juan F. Recalde, Ernesto Riccio, Roberto Rossi, Narciso Segato, Andrés Siciliano, Juan Sol, Alejandro S. Tomatis, Ginés Urribaly y Pedro Valle. De 16 a 24, hasta el 9 de mayo.

—Camuati. Exposición colectiva de pintura y escultura de autores argentinos: Pascual J. Ayllon, Gaspar Besares Soraire, Horacio Betleze, Roberto Cascarini, Elena D. Calcagno, Marcelo Coccon, Manuel Cobach, Isaia Cotone, Sérviliano Goller, Antonio Gargiulo, Eugenio Menghi, Alejandro Márquez, Juan C. Oliva Navarro, Adam Pedemonte, Antonio Rivas Graham, Vicente Roselli, Ernesto Soto Avendaño y Salvador Serra.

—Amigos del Arte. Exposición de cuadros de Américo Panozzi (paisajes de Nahuel Huapi) y de Samuel Elenelbaum, y esculturas de Pedro Tenti. Se inaugurará hoy a las 18.

—Galerías Witcomb. E... ...ujos y pintu... ...Briano. Se i... ...a las 18.

Marylin Miller y Alexander Gray en una escena de la película en colores "Sally" que se dará a conocer en breve

...fina Meliá y Elsa O'Connor y la de los actores Pablo Acchiardi y Mario Danesi. Muy apropiada la "mise en scène".

En el Onrubia se anuncia el estreno de una pieza de Arniches

La compañía española encabezada por el actor José Balaguer anuncia en el Onrubia, además del estreno de la comedia de Luis Manzano, "El difunto era mayor", la cual reemplazará a "Nobleza baturra", que mañana cumplirá cincuenta representaciones consecutivas, el de la comedia de Carlos Arniches "Me casó mi madre", cuyos ensayos han comenzado.

Mañana se reformará una revista del Sarmiento

En la segunda sección de la función nocturna de mañana el conjunto del Teatro Sarmiento ofrecerá la reposición de tres "sketchs" intercalados en la producción titulada "Estrellas y maravillas". Los mencionados cuadros, que se titulan "Venta de perros y aves", "Un programa macanudo" y "Oficina de patentes", fueron dados a conocer en las producciones que se estrenaron hace tres años por esta misma compañía.

Realizará hoy una reunión la Junta Ejecutiva de Autores

La Junta Ejecutiva de Autores ha convocado para hoy a las 22.30 a una reunión a los representantes del Círculo y Sociedad Argentina de Autores, Sociedad Argentina de Escritores, Sociedad Argentina de Actores, Sociedad Argentina de Empresarios Teatrales, Asociación del Profesorado Orquestal, Asociación Argentina de Autores y Compositores de Música, Asociación Sinfónica de Buenos Aires, Sociedad La Peña, Sociedad Nacional de Música, Sociedad Camuatí, Club de Profesores de Orquesta y Asociación Wagneriana de Buenos Aires, con el objeto de cambiar ideas sobre la mejor forma de considerar la situación que ha creado a dichas entidades el auge de las películas parlantes y sonoras.

Se dará hoy en el Onrubia una función extraordinaria

A beneficio de la Ciudad Universitaria de Madrid se realizará esta noche una función en el Onrubia, ofreciendo la compañía de José Balaguer una nueva representación de "Nobleza baturra", que mañana llegará a cincuenta representaciones consecutivas. Dicho espectáculo estará auspiciado por el Centro Numancia.

Se realizará hoy una función en honor de un cantante en el Marconi

Con "La Favorita", de Donizetti, se realizará esta noche una función en el Marconi, en honor del tenor Francisco Pierelli, que ha tenido una discreta actuación en dicha sala durante la presente temporada. El agasajado, además de intervenir en el papel de Fernando en esa obra, cantará algunas romanzas en uno de los intervalos de la representación. La función de mañana será en obsequio del tenor Ricardo Domínguez, quien ha elegido para tal efecto "La forza del destino".

Fué aplazado el estreno de "Sunchales" en el Nacional

La dirección del Teatro Nacional ha resuelto aplazar hasta el miércoles de la semana próxima el estreno del sainete de Alberto Vacarezza titulado "Sunchales", que se había anunciado para la función de esta noche. En consecuencia, el cartel de esta sala continuará formado por las piezas "El lazo" y "El conventillo de la Paloma", hasta la fecha indicada.

FAIRBANKS Y LA PICKFORD EN "LA FIERECILLA DOMADA"

La Obra es una Adaptación de la Comedia de Shakespeare

Producción Artistas Unidos. Película originariamente hablada, que se presenta con sincronización de música y sonidos. Dirección de Sam Taylor.

Intérpretes principales:
Douglas Fairbanks
Mary Pickford

Mucho tiempo hacía que Mary Pickford y Douglas Fairbanks tenían la idea de aparecer juntos en una obra cinematográfica. La ilustre pareja no encontraba oportunidad para ello, por más que se estudiaban cientos de asuntos para un acontecimiento tan trascendental en el mundo de la pantalla. Por fin, con motivo de las películas habladas, ambos esposos llegaron a la conclusión de que había un autor digno del homenaje: Shakespeare. Y se lanzaron a la tarea con ese entusiasmo con que se hacen las cosas en los Estados Unidos y, sobre todo, con el entusiasmo que puede derivar del formidable optimismo de Fairbanks.

Debe de haber sido una cosa extraordinaria el comentario que tal hecho habrá provocado en Barrymore y en Chaplin, profundos conocedores y devotos del inmortal poeta inglés y críticos agudos de las empresas de Doug, como llaman a Fairbanks en confianza.

La versión estrenada en nuestras salas es muda, con sincronización musical y de ruidos, y en ella los diálogos han sido substituídos por abundantes títulos explicativos de la acción. Esta circunstancia resta desde luego méritos a la obra, de manera que de la comedia original ha quedado poco menos que nada.

Eso sí, como en todas las producciones de Fairbanks, la película presente se caracteriza por la riqueza y vistosidad de sus escenarios, por la suntuosidad de los trajes e interés de los episodios. Hermosas vistas de la antigua ciudad de Padua, con aspectos reconstruídos de los tiempos en que se desarrollan los hechos de la comedia, tipos de la época, costumbres, etc. y el personaje, ya de por sí pintoresco, de Petruchio de Verona, que en Fairbanks, en ese sentido, adquiere una vitalidad extraordinaria, como es Fairbanks y no el Petruchio de Shakespeare en cuanto a saltos y despliegue general de agilidad.

Mary Pickford hace una creación cinematográfica norteamericana de la terrible y hermosa Catalina, hija de Bautista, domada al fin por la astucia y las bromas de Petruchio.

De la presentación escénica como de la presencia de los dos ilustres intérpretes principales deriva el interés que anima el conjunto de la película.

CALLOS y DUREZAS
se ablandan y es posible arrancarlos fácilmente, tomando baños de piés caliente con un poco de
Tarborats
SALES SANATIVAS
que deja los piés como nuevos.
Farmacia Franco-Inglesa
Sarmiento y Florida — LA MAYOR DEL MUNDO — Buenos Aires

SARDINAS KAYREL
BERNASCONI y Cía. Ltda.

FOX FILM Presenta

Vean y oigan a Janet Gaynor y Charles Farrell en las bellísimas canciones de esta hermosa comedia Musical.

Bello Idilio de la pareja ideal Janet Gaynor y Charles Farrell que actuan por primera vez en un ambiente de alta sociedad y lujo. Escenas deslumbrantes

Se exhibe HO... siguientes

SUIPACHA

Debe reglamentarse la carga de los camiones

Así lo solicita la Asociación de Propietarios de Carros

La Asociación de Propietarios de Carros de la Capital se ha dirigido al Concejo Deliberante solicitando la habilitación inmediata de las balanzas de la Dirección de Tráfico, a fin de reprimir el exceso de carga en los camiones, y que sea modificada la ordenanza de impuestos, fijando en la primera categoría, de camiones, y en la segunda, de acoplados, la limitación de peso que legalmente corresponde.

"Las enormes cargas — dice la nota — que conducen los automóviles de carga y sus acoplados, que sobrepasan en varias toneladas lo que les permite llevar la patente que les ha sido asignada, son debidas a que saben sus propietarios que pueden circular con toda impunidad, porque no existen balanzas para pesar esos vehículos, ya sea por las dimensiones reducidas de éstas, en las cuales no entran los grandes camiones por haber sido instaladas cuando sólo circulaban carros de carga, o bien porque su máxima capacidad de peso no responde al del camión o acoplado y su respectiva carga, que exceden en mucho a las veinte toneladas métricas".

"Los carros — recuerda la nota — que vacíos pesan de dos toneladas a dos y media pueden conducir, de acuerdo con la patente asignada, tres toneladas o tres y media, pues excediéndose de esta cantidad se detiene el vehículo, obligándosele al transbordo del excedente, mientras que los camiones, con el triple o cuádruple de la carga asignada "continúan su marcha, aun cuando trepiden todos los edificios, se destruyan los pavimentos, representen un peligro para el tráfico en general, y especialmente para los peatones", y se aproximen a tres metros de anchura cuando la ordenanza respectiva fija como máximo un metro ochenta centímetros.

"Esta competencia irritante—dice luego la nota—es beneficiada indirectamente por la impunidad de que gozan para llevar el peso que se les antoje, máxime cuando, de acuerdo con la ordenanza municipal de impuestos en vigencia, la primera categoría se establece para los camiones que cargan más de 12.000 kilogramos sin límite, sólo porque paguen la patente de la primera categoría, lo que se repite con los acoplados de segunda categoría, que es también para los que carguen más de 6000 kilogramos, sin limitación, pudiendo así evitarse durante todo el año las multas por exceso de peso con sólo abonar la patente máxima".

Recuerdan después los propietarios de carros que existen en el Concejo Deliberante varios proyectos de ordenanza por los que se autoriza al Poder Ejecutivo para la habilitación de la balanza de las dimensiones y capacidad de peso que permitan combatir el exceso de carga en los camiones, iguales en sus dimensiones a las que existen en la Dirección de Tráfico y que no se usan para ese efecto. Creen, por lo tanto, equitativo que se habiliten estas balanzas sin pérdida de tiempo, estableciéndose, además, la limitación de cargas de camiones y acoplados de las categorías primera y segunda, respectivamente.

Llegó a Puerto Madryn la fragata Sarmiento

El vecindario agasajó a la oficialidad y la tripulación

Puerto Madryn, 1. — Una demostración de simpatía a los marinos de la fragata Sarmiento les fué ofrecida hoy, sirviéndose un asado criollo a la plana mayor, oficiales y cadetes, que resultó una fiesta lucida dentro de su sencillez.

Ofreció la fiesta el presidente de la comisión de festejos, Dr. Rafael Cosentino, agradeciendo la demostración, a nombre del comandante, el teniente de navío Héctor Ratto, hablando después el capellán de la fragata y destacados vecinos, haciendo votos por la felicidad del viaje iniciado.

Esta noche se realizará en honor de los marinos un gran baile en el Teatro Español, que promete alcanzar contornos lucidos.

Jugóse un partido de "football" entre el team local y otro de la Sarmiento, resultando vencedores los locales.

Mañana la fragata Sarmiento saldrá a efectuar instrucción, regresando por la tarde, para emprender en la madrugada del día 3 viaje a Puerto Belgrano.

táculo del desengaño del lobo que vió malos a los hombres, y la visión falsa desaparecerá. Es necesario, por el contrario, que nos unamos cada vez más estrechamente, que el amor humano predomine sobre las miserias de la tierra y que todos aliados, los de arriba transitoriamente como el que habla o como los señores de la compañía que aquí la representan; los de abajo, como vosotros que trabajáis dentro de ella para hacerla más robusta y más fuerte, todos y en todas partes alentemos el gran espíritu de confraternidad, el único que por sobre todas las ruinas conocidas brilla todavía como un alto ideal y nos alienta para obtener el bien de la humanidad."

Por último, se procedió a la distribución de las insignias que fueron entregadas personalmente por el intendente municipal a los agraciados, pero, previamente el Sr. Rongé destacó la significación especial que el acto tenía para cuatro altos empleados de la compañía, el gerente administrativo, D. Ernesto Cooper; el secretario del administrador y jefe de propaganda, D. José Murray; el tesorero, D. Aníbal Scasso, y el gerente de la mutualidad, D. Marcos Rebello, quienes habían llegado a esos elevados cargos después de haber hecho su carrera administrativa en la empresa, desde los puestos más modestos, lo que demostraba, dijo, cómo se premian en ella la preparación y la contracción al trabajo.

BANCO ARGENTINO URUGUAYO

ABONA

EN CUENTA CORRIENTE 1 % DE INTERES ANUAL
PLAZO FIJO CONVENCIONAL
Emite giros sobre todas partes del mundo.
ADMINISTRA PROPIEDADES
Av. Roque Sáenz Peña 511, esquina San Martín

EN CAJA DE AHORROS 5 %
a retirar en cualquier momento sin previo aviso y con
CAPITALIZACION TRIMESTRAL

TRABAJARON AYER LOS JURADOS DEL TORNEO AVICOLA

Los jurados de la octava exposición de fomento de aves y conejos, que será inaugurada mañana a las 15 en el local de los Sres. A. Bullrich y Cía., avenida Leandro N. Alem 1950, iniciaron ayer sus tareas, habiendo clasificado varias razas de gallinas, pavos, patos y gansos.

D. Cesáreo A. G. Wessel, jurado de la raza Plymouth Rock barreada, adjudicó los campeonatos y los premios de todas las categorías de la misma. El Sr. Leoncio Alvarez hizo lo propio con las gallinas Catalanas del Prat y Orpington blanca, otorgando también los premios de algunas categorías de la raza Sussex armiñada. Cuatro categorías de la raza Rhode Island Red clasificó D. Luis Taverna, y D. Miguel de Olano varias de patos criollos blancos, overo negro y Pekín, además de los premios de campeón de pavos Mammouth bronceados, cuatro categorías de éstos y otras cuatro de gansos de la raza Toulouse.

Los jueces proseguirán hoy su labor, a fin de concluir con la adjudicación de todos los premios en el día.

Los veredictos de ayer son como siguen:

GALLINACEAS

Raza Plymouth Rock barreada

Campeón, No. 38, expositor John Francken; campeón hembra, No. 96, Juan Maggi.

Categoría de pollos: primer premio, No. 38, expositor John Francken; segundo, No. 46, Juan Maggi; tercero, No. 23, Leonardo Herrera Vegas; cuarto, No. 56, A. Pasel; quinto, No. 44, Apolinario Núñez; primera mención, No. 27, Carmelo Previtera; segunda, No. 45, Juan Maggi; tercera, No. 21, Leonardo Herrera Vegas, cuarta, número 39, John Francken; quinta, No. 40, del mismo; sexta, No. 55, A. Pasel.

Categoría de pollas: Primer premio, Nos. 347|51, expositor Alfredo J. Giribone.

Catalana del Prat

Campeón, No. 527, expositor Manuel Alonso; campeón hembra, No. 543, del mismo.

Categoría gallos: Primer premio, No. 527, expositor Manuel Alonso.

Categoría gallinas: Primer premio, No. 330, expositor Manuel Alonso; segundo, No. 532, Angel Pérez.

Categoría de pollas: Primer premio, No. 86, expositor Juan Maggi; segundo, No. 60, Luis Tornari; tercero, número, No. 73, Enrique Cattaneo; cuarto, No. 70, Joaquín Ruiz Durán; quinto, No. 57, Luis Tornari; primera mención, No. 69, Joaquín Ruiz Durán; segunda, No. 66, Manuel Alonso.

Categoría de plantel joven: Segundo premio, Nos. 94 y 98, expositor Leonardo Herrera Vegas.

Orpington blanca

Campeón hembra, No. 328, expositor Adolfo Gallino Hardoy.

Categoría gallos: segundo premio, No. 325, Adolfo Gallino Hardoy.

Categoría gallinas: Primer premio, No. 328, expositor Adolfo Gallino Hardoy; segundo, No. 327, del mismo; tercero, No. 326, Manuel Alonso; mención, No. 329, Jorge E. F. Corst.

Categoría pollos: Primer premio, número 332, expositor Manuel Alonso; segundo, No. 334, Alfredo J. Giribone; tercero, No. 336, Angel Pérez.

Categoría pollas: Primer premio, número 338, expositor Manuel Alonso; segundo, No. 342, Jorge E. F. Corst; tercero, No. 339, Roberto I. Purvés.

Categoría de plantel joven: Mención, Nos. 347|51, expositor Alfredo J. Giribone.

Catalana del Prat

Campeón, No. 527, expositor Manuel Alonso; campeón hembra, No. 543, del mismo.

Categoría gallos: Primer premio, No. 527, expositor Manuel Alonso.

Categoría gallinas: Primer premio, No. 330, expositor Manuel Alonso; segundo, No. 532, Angel Pérez.

Categoría pollos: Primer premio, número 533, expositor Manuel Alonso; segundo, No. 538, Clutterbuck y Maclagan; tercero, No. 541, Angel Pérez; mención, No. 542, del mismo.

Categoría pollas: Primer premio, No. 543, expositor Manuel Alonso; tercero, No. 544, del mismo; primera mención, No. 547, Clutterbuck y Maclagan; segunda, No. 550, Angel Pérez.

Categoría de plantel joven: Primer premio, Nos. 551|55, expositor S. Skibsted.

Sussex armiñada

Categoría de pollos: Primer premio, No. 438, expositor H. Noël Bargman; mención, No. 439, Alfredo J. Giribone.

Categoría de pollas: Segundo premio, No. 449, expositor Angel Pérez; tercero, No. 445, Manuel Alonso; primera mención, No. 447, Alfredo J. Giribone; segunda, No. 448, del mismo.

Categoría de plantel joven: Mención, Nos. 450|54, expositor Alfredo J. Giribone.

Rhode Island Red

Categoría de gallos: Tercer premio, No. 119, expositor Alejandro Caseros; primera mención, No. 127, Angel Pérez.

Categoría de gallinas: Primera mención, No. 138, expositora Isabel Fernández Madero; segunda, No. 133, Manuel Alonso.

Categoría de pollos: Primer premio, No. 183, expositor John Francken; segundo, No. 182, del mismo; tercero, No. 160, Carlos Primi; primera mención, No. 173, John W. Peacock; segunda, No. 158, Joaquín Ruiz Durán; tercera, No. 149, Manuel Alonso; cuarta, No. 150, del mismo; quinta, No. 147, cabaña Tuyú; sexta, No. 204, Jorge E. F. Gorst; séptima, No. 157, Joaquín Ruiz Durán.

Categoría de pollas: Primer premio, No. 220, expositor Joaquín Ruiz Durán; segundo, No. 219, del mismo; tercero, No. 211, Manuel Alonso; primera mención, No. 229, Enrique Cattaneo; segunda, No. 214, Carmelo Previtera; tercera, Joaquín Ruiz Durán; cuarta, No. 252, Jorge E. F. Gorst.

PALMIPEDOS

Patos Criollos blancos

Categoría de macho adulto: Primer premio, No. 641, expositor Alfredo E. Bunge.

Categoría de hembra adulta: Primer premio, No. 644, expositor Alfredo E. Bunge.

Categoría de macho joven: Segundo premio, No. 647, expositor Pedro Lamas.

Categoría de hembra joven: Primer premio, No. 651, expositor Pedro Lamas.

Variedad Overo Negro

Categoría de macho adulto: Tercer premio, No. 659, expositor Martínez; segundo, No.

Patos Pekín

Categoría de macho adulto: premio, No. 662, expositor Fer Saguier (hijo).

Categoría de hembra adulta: Primer premio, No. 665, expositor Fernando Saguier (hijo).

PAVOS

Mammouth bronceados

Campeón, No. 696, expositor Alfredo J. Giribone; campeón hembra, No. 708, del mismo.

Categoría de machos adultos: Segundo premio, No. 675, expositor Alejandro Gil (criador R. Mosoteguy); tercero, No. 682, Balbiani y Gaspar; primera mención, No. 681, de los mismos; segunda, No. 685, Angel Vélaz.

Categoría de hembras adultas: Segundo premio, No. 686, expositor Enrique C. Hardoy; tercero, No. 689, H. Noël Bargman.

Categoría de machos jóvenes: Primer premio, No. 696, expositor Alfredo J. Giribone; segundo, No. 693, H. Noël Bargman; tercero, No. 692, Gabriel J. Martínez; primera mención, No. 690, Alejandro Gil; tercera, No. 699, Angel Vélez; cuarta, No. 700, del mismo; quinta, No. 701, del mismo.

Categoría de hembras jóvenes: Primer premio, No. 708, expositor Alfredo J. Giribone; segundo, No. 705, H. Noél Bargman; tercero, No. 707, del mismo; primera mención, No. 703, Cecilio Durán; segunda, No. 706, H. Noél

El jurado: Sres. Pedro Pagliese, M. de Olano, Luis Taverna, Leoncio Alvarez, Juan Maggi, Cesáreo A. S. Wesol, José A. Castaño, Enrique Cattáneo, Mario Saavareni. J. Gallino Hardoy, Alfredo Giribone y el gerente Alberto Casellas

Pavo campeón macho, raza Mammouth bronceado; expositor A. J. Giribone

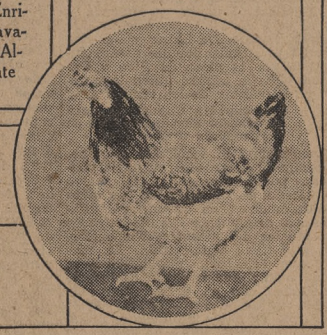

Gallina campeón, raza orpington blanca; expositor A. G. Hardoy

Pavo campeon, hembra, raza Mammouth bronceado; expositor A. J. Giribone

Gallina campeón, catalana; expositor Manuel Alonso

Encargue siempre sus artículos de

Comestibles

a

Gath & Chaves

Haciéndolo así, Vd. tendrá la seguridad de que la calidad será la mejor y el peso o contenido rigurosamente exacto.

Las enormes ventas diarias que realiza nuestro departamento de Comestibles, obliga a la renovación constante del surtido, cosa importantísima tratándose de artículos alimenticios.

Juzgue Vd., pues, de la conveniencia de hacer sus pedidos a nuestra casa. Si no prefiere hacerlas personalmente, pídalas por teléfono a

U. T. 33, Avenida

CASA CENTRAL (PRIMER SUBSUELO)

FflorIDA esq. CANGALLO - BUENOS AIRES

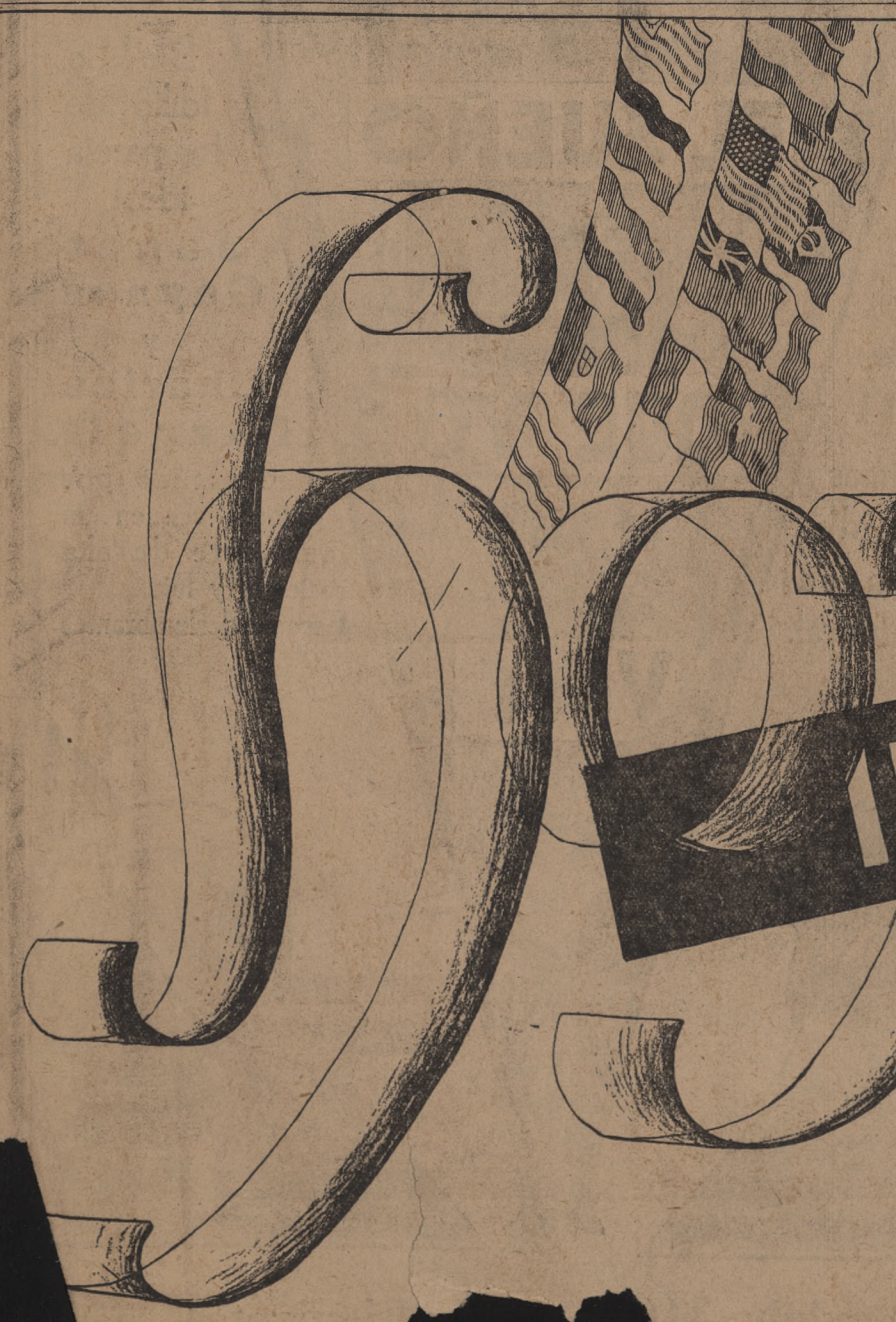

INAUGURACION

IIda. EXPOSICION INTERNACIONAL DE RADIO

CINEMATOGRAFIA Y FONOGRAFIA

TEATRO DE LA OPERA

...esantes ... desea hablar con ...

fino, el más aristócrata de todos los violinistas: esto es lo que opinan todos los críticos y yo corroboro su opinión; hasta París, ciudad difícil entre todas, le reconoce las cualidades predominantes de la raza francesa. Su arte es todo seducción, no intenta deslumbrar a sus auditorios por un virtuosismo mecánico, pero la técnica perfecta se halla siempre al servicio del arte musical; es un medio de expresión, pero no un fin.

Thibaud es el amigo y el intérprete de Franck, Lalo, Saint-Saëns, Fauré, Albéniz, Granados, Falla, Debussy, Ravel, Chausson, D'Indy; en fin, todos los grandes compositores contemporáneos. Condecorado con órdenes honoríficas de Italia, Rumania, España, Marruecos, Grecia, Bélgica y Francia, ha sido recibido en la intimidad por todos los soberanos de Europa, siendo a manera de embajador del pensamiento de la cultura y del espíritu francés. Jacques Thibaud, músico de una gran cultura, cuyo estilo refleja una personalidad que ha producido Francia y uno de los más eminentes virtuosos de nuestra época. Su talento y su genio han obtenido la consagración mundial, y yo saludo en él al continuador de la tradición de sus padres, Paganini, Sarasate, Vieuxtemps, Wieniawsky y Joachim".

Varios pianistas actuarán próximamente en Buenos Aires

Se hallan en viaje para ésta los pianistas Walter Rummel y Alejandro Brailowsky, que se proponen realizar aquí una serie de conciertos. El primero, alemán de origen, es uno de los intérpretes del teclado mejor conceptuado de la hora presente que ha tenido grandes éxitos ante auditorios calificados. En cuanto a Brailowsky, no necesita presentación ante este público, que, en más de una oportunidad, ha tenido la ocasión de aplaudirlo como uno de los más preclaros intérpretes de Chopin. Rummel actuará en el Odeón y Brailowsky en la sala de la Wagneriana.

EHOS
ALE
os, con dulce de leche o
a de cualquier fruta, y
postre, para todo lunch

PROCURASE CONSTRUIR UN SANATORIO DESTINADO A LOS UNIVERSITARIOS

Ha llegado el iniciador de la obra, quien procura la ayuda de los gobiernos

BASES DEL INSTITUTO

Ha llegado a Buenos Aires, donde permanecerá durante algún tiempo, D. Henry Louis Henriod, secretario general de la Federación Universal de las Asociaciones Cristianas de Estudiantes. Los fines que persigue esta entidad, fundada en 1895, y la vasta labor que ha realizado, son demasiado conocidos para que deba insistirse en ellos. El Sr. Henriod, que desempeña desde hace varios años tan importante cargo, nos habló ayer, en una breve entrevista, del objeto de su viaje y de un importante proyecto de sanatorio universitario internacional, que lo cuenta entre sus más activos iniciadores.

Nos dijo el Sr. Henriod que acostumbraba hacer viajes a los diversos países de Europa, Asia, Africa y América, donde extiende su obra la federación mundial de la que es secretario, con el fin de ponerse en contacto con la juventud universitaria y compenetrarse de los problemas que en cada nación le son característicos. Uno de esos viajes le ha traído por primera vez a la Argentina con ese propósito esencial: estudiar la organización de la Asociación Cristiana de Jóvenes y en general los diversos problemas de la vida universitaria del país. De su proximidad con los jóvenes argentinos, de las conversaciones amistosas que piensa mantener con muchos de ellos, de la impresión que recoja sobre su situación ante los problemas económicos, sociales, morales y espirituales que interesan fundamentalmente a la asociación, surgirán espontáneamente las obras que deban realizarse y que serán el resultado fecundo de la colaboración y el interés común. Agregó el señor Henriod que aun cuando no había podido visitar aún todas las dependencias de la Asociación Cristiana de Jóvenes en Buenos Aires, lo que de ellas había visto le ha complacido en extremo por su excelente organización.

Pasó a hablarnos entonces nuestro entrevistado del otro fin subsidiario de su viaje, que es el proyecto del Sanatorio Internacional, sobre el cual ha interesado ya a algunos gobiernos y continuará solicitando el concurso de los demás y entre ellos del nuestro. Fué inspirado por la obra de un joven médico, el Dr. Louis Vautier, que creó hace diez años un modesto sanatorio universitario suizo, en Leyson, con el más amplio de los éxitos. Leysin, que era antes un pequeño pueblito ignorado, a un costado de la montaña a 1450 metros sobre el nivel del mar, es hoy un centro de gran importancia y se le considera como uno de los mejores sitios climatéricos para la curación de la tuberculosis. Se encuentra, por lo demás, próximo a Ginebra, a Zurich y a Berna, a 12 horas de viaje de París y 24 de Roma.

Dicho proyecto está basado en la importancia indiscutible del factor moral para la curación de los enfermos. El profesor o el estudiante universitario que se ve obligado a causa de su mal a abandonar sus tareas habituales y la atmósfera intelectual que constituye su vida, sufre una depresión terrible, que gravitará necesariamente sobre su estado físico. Se trata, por ello, de hacerle olvidar su enfermedad, de que su tratamiento se realice sin perjuicio de su vida intelectual y de su estado de alma. El sanatorio cuidará entonces de su dolencia por medio de especialistas que aplicarán los últimos tratamientos medicales y tendrá todos los servicios sanitarios que se juzguen convenientes. Pero tendrá, además, una gran biblioteca, laboratorios científicos, salas de conferencias y de estudios, profesores y jefes de laboratorio, y se invitará a pasar temporadas y ofrecer disertaciones a las más eminentes personalidades universitarias e intelectuales de Europa.

El estudiante y el profesor se encontrarán así rodeados de estudiantes y profesores: se hallarán precisamente en el clima intelectual que necesitan; escucharán clases sobre la especialidad que cultivan y oirán conferencias de interés general. Desde su propia habitación podrán seguir con la radio las actividades del mundo y el cinematógrafo les ofrecerá su esparcimiento habitual. Y como vendrán de las naciones más diversas y hablarán las más diversas lenguas, surgirá de allí un intercambio de culturas y se producirá una confraternidad internacional que no puede sino resultar benéfica para el mundo. Los estudiantes de medicina y profesionales jóvenes tendrán, además, la oportunidad de perfeccionarse en el estudio de la tuberculosis y colaborar con los especialistas en la observación y tratamiento de esa enfermedad. Todo ello dentro de la más amplia libertad de ideas y de culto.

Ahora bien: la realización de esta gran obra — añadió el Sr. Henriod — corresponde a un "comité de iniciativa", en el que están representadas todas las más importantes asociaciones estudiantiles del mundo y en el que figuran personalidades competentes en finanzas, medicina, cuestiones universitarias y hotelería. El terreno ha sido ofrecido gratuitamente por la Municipalidad de Leysin y el costo de la obra sería de cinco o seis millones de francos suizos. El sanatorio constará de 200 camas y el precio de cada una de ellas se ha fijado en 25.000 francos. El gobierno de Suiza, por intermedio de los representantes diplomáticos, y el Sr. Henriod, por su parte, gestionan la venta a los diversos gobiernos de una o más camas, que serían adquiridas a perpetuidad para uso de los universitarios enfermos de cada país. En esa forma y con la subvención especial del gobierno de Suiza se podrá reunir probablemente la suma total que requiere esta obra. Existe, por lo demás — nos dijo el Sr. Henriod —, un gran interés por que los pueblos principales de la América latina se hallen representados en ella. El actual comité es provisional y el definitivo comité de dirección se hallará integrado por un representante de cada uno de los gobiernos interesados en el Sanatorio Internacional.

Se efectuará un homenaje al maestro Williams

Con motivo del éxito alcanzado por el maestro Alberto Williams en las recientes audiciones de sus obras efectuadas en París, le será ofrecido un banquete mañana a las 20.30 en el Jousten Hotel. Firman la invitación un prestigioso grupo de destacadas personalidades de nuestro mundo artístico.

En la Wagneriana se dará un concierto de piano

El próximo lunes a las 21.15 se realizará en la Asociación Wagneriana un recital de piano por la Sra. Lía Cimaglia de Espinosa. El programa registra obras de Bach, Beethoven, Chopin, Rachmaninoff, Blumenfeld, Prokofieff, Ravel, Debussy y Strauss-Tausig.

Será celebrada hoy una efemérides hispana

La Asociación Patriótica Española realizará una velada en su local

En el salón de la Asociación Patriótica Española se realizará hoy una velada con la que se celebrará el aniversario de la independencia española.

El programa se iniciará con el Himno Nacional y la Marcha Real Española, que cantará el coro del Orfeón Español, bajo la dirección del maestro D. José Vilatobá. Seguirán la balada gallega "Negra sombra", voces solas, y "Gloria a España", de Clavé, por el coro citado.

Después hablará el vicepresidente de la Asociación, Dr. Luis Rufo, y la rondalla del Círculo de Aragón ejecutará "La Dolores", de Bretón, y "Alborada", de Veiga. Leerá después D. Vicente Nicolau Roig una composición poética de que es autor, titulada "Dos de Mayo", y la citada rondalla tendrá a su cargo diversas ejecuciones.

El R. P. Zacarías Vizcarra disertará sobre el 2 de Mayo.

El Centro Numancia realizará hoy una velada en el Teatro Onrubia

Esta noche a las 21 se realizará en el Teatro Onrubia la velada que la comisión directiva del Centro Numancia ha preparado para celebrar el 2 de Mayo.

El producto de la fiesta será destinado a la Ciudad Universitaria de Madrid. La compañía de comedias españolas que dirige el primer actor D. José Balaguer pondrá en escena la comedia dramática de costumbres aragonesas en tres actos, de Joaquín Dicenta (h) titulada "Nobleza baturra', en cuyo reparto intervendrán las principales figuras del elenco.

A continuación los cantores de jota, Pilar Gascón y Justo Royo, presentarán diversos números, y luego interpretará bailes aragoneses la pareja Pilarica y Chispero.

Los coros del Orfeón Español, acompañados de la orquesta, ejecutarán el Himno Nacional y "Gloria a España". Seguidamente el actor nacional Enrique Muiño dirá el monólogo "Lengua de trapo". El diálogo original de D. Fernando Vallejo, "Donde hubo fuego", será interpretado por su autor, la señora Pepita Gámez y la niña Angelina E. Ferrer. Finalmente la primera tiple cómica del Teatro Mayo, Rosario Sáenz de Miera, dará a conocer varias canciones.

La Asociación Juventud Hispano-Argentina ofrecerá un banquete

La junta directiva de la Asociación Juventud Hispano-Argentina ofrecerá esta noche un banquete en el restaurante Lo Prete, acto con el cual iniciará sus reuniones periódicas con propósitos de hispano-americanismo.

Congreso internacional de la industria lechera

El Ministerio de Agricultura ha designado al Dr. R. Teodoro Moreno corresponsal ante la junta organizadora del congreso internacional de la industria lechera, que se efectuará en Copenhague en julio de 1931.

PROGRAMA DE ESPECTACULOS PARA HOY

...signe intérprete y repre... ella más de ciento cin... consecutivas en Madrid. ... a las 17.30 y 21.30: PE...

...—Corrientes 960, tele... Compañía nacional de ...media.—El conjunto ar... ...mpleto en su género.— ...esario: P. E. Carcava ...consecutivo de teatro ...secciones (único en ...—Hoy, a las 18.15, a las ...l Lazo, poema gaucho ...ez Payva, una nota de ...gor y de color nativos. ...el éxito sin precedentes ...eatro, 1000 representacio... NVENTILLO DE LA PA... ete de A. Vacarezza (fil... sentaciones)—Platea $ 1.20

...coles estreno: Sunchales ...verso de A. Vacarezza.

...NO.—Bme. Mitre 1448.— ...Discépolo. — Hoy, precios ...Ultimas representaciones ...vitación al Viaje, gran ...erpretativo de Berta Sin... ...oy a las 22, platea 3. ... en vermouth y noche; ...ión al Viaje. Platea 3 $.

...NTO—Cangallo 1040. U. ... ...973.—Gran compañía argen... ...evistas de arte.—Dirección: ...o.—Hoy, a las 22.15, gran... ...o de ESTRELLAS Y MA... ...S. A las 18.30, 21.10 y 23.25, ...éxito de la revista de ac... ...es, sucesos y comentarios: ...DO LOR" ESTA PATETICO! ...cuadros de gran alegría y no... ...en los que toma parte toda ...traordinaria compañía del Sar... ...to. ...divertirá Vd. con los sketchs: LA VUELTA DEL HEROE ...el cual se satiriza un sensacional indulto reciente. LA ASUEROTIRAPIA EN BUENOS AIRES donde el discutido médico hace su presentación entre nosotros. EL ESCANDALO DEL DIA en el que se comenta risueñamente el reciente caso de simulación masculina. Además, recreará la vista y el oído con los cuadros de espectáculo LA PAMPA EN PARIS a cargo de la vedette GLORIA GUZMAN en un gracioso rol de francesa criolla... Nota: Mañana, sábado, en segunda sección, REFORMA EXTRAORDINARIA de la revista ESTRELLAS Y MARAVILLAS, con el re... ...estreno de los tres sketchs de mayor éxito cómico de 1927: VENTA DE PERROS Y AVES, UN PROGRAMA MACANUDO Y OFICINA DE PATENTES.

...COMEDIA.—C. Pellegrini 245. U. T. Libertad 0226.—Compañía ...argentina de sainetes OLINDA BOZAN Primeros actores: PACO BUSTO ALFREDO CAMINA CARLOS MORALES EL CONJUNTO ARTISTICO MAS VALIOSO DEL AÑO Hoy a las 18.15: SE ALBOROTO EL AVISPERO A las 21.15: ...E ALBOROTO EL AVISPERO ...TO EL AVISPERO

...ODEON—Empresa: Aizati y Cía. Hoy a las 21.30: 17o. concierto ... famoso Coro de Cosacos ... "Platoff". Nuevo progra... tea 5 $.

...OPERA.—Está abierto ... la compañía Martínez Sie... Bárcena.

...MAIPO — Esmeralda y ... H. CAIRO.— ... comedias ... Jacinto B...

...del Sur de la opereta cómica bufa en 3 actos, de gran éxito, del maestro Bellini: POKER DI DAME estrenada recientemente en Italia con un suceso enorme, tomando parte los celebrados artistas Anita Orizona y Roberto Durot. Alegría, comicidad y buen gusto, decorados y vestuario confeccionado ex profeso en Italia por la casa de arte A. Finzi, de Milán. Profesor: Ale Marzoli. Regia presentación.—Platea 3 $. Nota: Mañana vespertina a las 17.30: La Duchessa di Chicago.

ATENEO.—Cangallo 927, U. T. 35 Libertad 1316.—Compañía Evita Franco.—Hoy vermouth a las 18: De Frente a la Vida. Platea 2 $. Noche, a las 22: Una Aventura Amorosa, de Armont y Gerbidon, traducción de Escobar. Una Aventura Amorosa es la pieza de más señalada originalidad del año teatral. Su asunto reidero y emotivo a la vez, dividido en ligeros cuadros, lleva al espectador de lo francamente cómico a lo dulcemente sentimental. Emoción, arte y risa en una solazante noche de espectáculo exquisito.

FEMINA.—Paraná 426 esq. Corrientes. U. T. 38-7920.—Gran compañía de revistas porteñas. Dirección: Ballestero-Alberti. El conjunto más simpático: CARMEN LAMAS, LAURA HERNANDEZ, LUCITA CORVERA, GREGORIO CICARELLI, JOSE MUÑIZ Renato Tignani, Victoria Pinillos, Carlos Dix y las 18 bailarinas más ágiles y bonitas.—Hoy, a las 18.15, 21.15 y 23.15: ¡Qué Papa el Año Que Corre! A las 22.15: ¿Y Quién ha Dicho que no? Son dos revistas de éxito para familias.—Platea, 1 $.

APOLO.—Corrientes 1386.—U. T. (38) Mayo 3938.—Compañía de sainetes y comedias CESAR Y PEPE RATTI Primera actriz y primeros actores: Chela Cordero, Marcos Caplan, Manuel Rico y Juan Mangiante.—Hoy, a las 18.15, a las 21.15 y a las 23.15, grandioso éxito de risa: Palermo Chico. A las 22.15, éxito de gran comicidad: La Culpa la Tiene el Gallego de Enfrente.—Platea por sec., $ 1.20.

SMART. — Cía. Blanca Podestá.— Hoy a las 18.15: Vinebo Celeste. Noche, 21.45, grandioso éxito: EL TRIUNFO DEL AMOR versión por J. F. Escobar, de la famosa obra de D. Niccodemi La Volata, concedida por su autor en exclusividad a Blanca Podestá. A continuación Fin de Fiesta, imitaciones de Berta Singerman por I. Córdoba. Canciones por Jaimes-Molina; bailes por Castro-Silva.

COMICO.—Corrientes 1280, U. T. (35) Libertad 2108 y 2109.—Gran compañía argentina de sainetes ALIPPI - RUGGERO - OTAL Hoy vermouth a las 18.30 y noche a las 23.15: Que la Agarre Quien la Quiera. A las 21.15: 240 representaciones de El Cantar de los Tangos. A las 22.15, estreno: A mi Juego me Llamaron, pieza cómica en 2 cuadros, de R. Cordone y C. Goicoechea.— Platea 1.20 $.

AVENIDA — Ve... la película sono... luza, con el cr... Gitanos. Plate... 21.30, la comed... LA COPLA ... éxito de los ... gelillo-Peros... nario. Plate...

POLITE... rrientes y ... 5214.—Com... a las 21.45: ... Relojero. ...lad.—Pl... —Ma... 20

...21: función patrocinada por el Centro Numancia, a beneficio de la Ciudad Universitaria de Madrid: Nobleza Baturra y gran acto de variedades.—Platea 4 $.

LICEO—Riv. y Paraná. U. T. (38) 4291 Mayo.—Cía. Gómez-Fregues-Olarra.—Hoy, a las 22, estreno de la graciosa comedia: Una Chica Ultramoderna, 3 $. —Mañana, a las 18, la inmortal comedia: Papá Lebonnard.

MAYO — Empresa: F. Delgado.— Compañía de zarzuelas españolas.— Director: Fernando Vallejo. — Hoy, vermouth a las 18.15 y noche a las 21 y 23.30, grandioso éxito: Los Claveles. A las 22: La Guitarra. — Platea 1.20 $.

NUEVO.—Corrientes 1550.—Compañía negra de revistas Cubanacan.— Hoy, a las 18.15 y 22.15: La Mazucamba. A las 21.15: Rapsodia Cubiche. A las 23.15: El Guateque.—Platea 1.50 $.

BUENOS AIRES.—Empresa: F. Delgado.—Compañía argentina de Enrique Muiño.—Hoy, a las 18.15, 21 y 23: Está de Guardia "Ribera". A las 22: La Muchachada de a Bordo.—Platea $ 1.20.

FLORIDA. — Galería Güemes. — El templo del arte realista. No apto para menores. En cine continuado de las 11 a las 24, hoy: Africa, país cálido..., y Carne de Pecado, por Greta Garbo.—Entrada 1 $.

MARCONI.—Cuyo 0116. —Compañía lírica italiana.—Ultima semana.—Hoy a las 21.30, función en honor del tenor Francisco Pierelli: Favorita y acto de concierto.—Platea 3 $.

BATACLAN—25 de Mayo 404.—Exito: Tápame Que Tengo Frío, El Hotel del Ruso y ¡Viendo los Angelitos! No apta para menores. — Platea. 1 $.

PRINCIPE.—Cía. Gloria Ferrándiz. —Hoy, 18.30: Cuando Muere el Día. 21.30: El Alma del Suburbio. 22.30, a pedido: La Malquerida.

BOEDO—Boedo 949.—Compañía nacional.—Hoy a las 18.30 y 22: Chirimoya; 21: Barranca Abajo; 23: Juan José.

EXCELSIOR — Compañía israelita. Hoy, éxito, J. Rechtzeit en Nuestro Maestrito.

Conciertos

TEATRO NUEVO—Domingo 4 de mayo, a las 10, concierto sinfónico Director: Piaggio. Weber, Mendelssohn, Athos Palma, Turina, Debussy, Rimsky Korsakoff. — PLATEA. 1.50 $.

SALA DE LA WAGNERIANA— Florida 936.—Domingo 4, a las 21.15, concierto nocturno popular de Iso Elinson.—Plateas: 3, 2 y 1 $.

Variedades y circos

CASINO.—Maipú 336. — Temporada oficial de grandes espectáculos.—Hoy a las 21, gran función. Debut de Esmanoff Trio, los reyes de la pirueta; Hilde Poltier, bellísima bailarina; gran suceso de Four Readyn; Two French; Smaragdas con su zoológico; Moreno y Lepe; Los Astral; Los Laforte y demás artistas. Entrada general, $ 1.50. —Mañana matinée infantil a las 16. —Los lunes los artistas Moreno y ... estrenan en Buenos Aires el ... Garante titulado De Polo a ... de risa. ... el famoso cómico ... viene dispuesto a ...

grandioso programa y debuts.—Mañana matinée infantil a las 16; secc. vermouth a las 18.30 y noche a las 21.30. La boletería funciona desde las 10 de la mañana.

PARQUE JAPONES.—El domingo 4 función de tarde, grandes romerías españolas con bailes populares y demás espectáculos.

TA - BA - RIS.—Restaurant-Teatro-Dancing.—Hoy formidable espectáculo de variedades.—Próximamente presentación del STAR BALLET.

Cinematógrafos

GRAND SPLENDID THEATRE.— Santa Fe 1860.—Hoy gran estreno del espectaculoso film sonoro Fox extra: EL GAVILAN DEL CIELO por Helena Chandler, John Garrich y un conjunto de selectos artistas. Dará principio a las 18 y a las 22.

CAPITOL THEATRE. — Santa Fe 1848.—Hoy a las 17.30 y 22: Los traidores; 18.30 y 23, super sonora: LA GUARDIA NOCTURNA (First N. P.), por Billie Dove.

PALACE THEATRE. — Corrientes 757.—Hoy, 17.30 y 21.30: Variedades sonoras; 18.30 y 22.30, éxito de la super-hablada Metro Goldwyn Mayer: ESPADAS Y CORAZONES primer romance musical por el artista predilecto del público Ramón Novarro con Dorothy Jordan.

EMPIRE THEATRE—Corrientes y Maipú.—Hoy, a las 18.20 y 22.40, estreno Artistas Unidos. Dos astros: MARY PICKFORD y DOUGLAS FAIRBANKS aparecen reunidos por primera vez en LA FIERECILLA DOMADA la obra magna del cine sonoro. Sigue actuando Carlos Gardel; 17.20 y 21.40, un film de sensación: Huracán, 16.20 y 21: Cómicas y variedades.

ASTRAL — Corrientes 1641. U. T. Mayo 7643 y 3972.—La sala que presenta el mejor espectáculo y más interesante del año.—Hoy a las 17.30 y 21.30: variedades sonoras; a las 18.10 y 22.10, el gran triunfo de la cinematografía sonora, superproducción Paramount: EL DESFILE DEL AMOR espectáculo no superado hasta la fecha. Es lo mejor del teatro, de la música y del cine unidos en un solo conjunto con MAURICE CHEVALIER y JEANNETTE Mc. DONALD, bajo la dirección del gran ERNST LUBITSCH. Llegamos a las CIENTO CUATRO EXHIBICIONES CONSECUTIVAS, batiendo todos los records de concurrencia. Si quiere verla, reserve su entrada con tiempo.

SELECT LAVALLE.—Lavalle 921. —Dirección: A. Alvarez.—El cine preferido por las familias.—Hoy, a las 14 y 20.30: gran sección cómica: 15 y 22.10: Variedades sonoras y parlantes; 17.20 y 21: La moda en el amor, con Adolphe Menjou; 16 (en la matinée), 18.20 (en la sección selecta) y 23, brillante estreno Paramount: LOS PECADOS DE LOS PADRES formidable creación dramática de EMIL JANNINGS admirablemente secundado por Barry Norton y Ruth Chaterton. NOTA: El Select Lavalle exhibirá durante la temporada actual toda la PRODUCCION PARAMOUNT de 1930

GRAN CINE FLORIDA.—Florida 271.— ...as funciones de La Revista ... a precios populares (tarde ... he $ 1.20), el sensacional ... espectáculo que ... 21 espectado... ...asta hoy.

...cuatro plumas. En los intervalos conciertos de órgano por el prof. Percevall, quien dirigirá la orquesta de jazz-sinfónica, de 21 a 23.10, durante la exhibición de films mudos.

CINE PARIS.—Suipacha 153, U. T. 35 Libertad 0792. — Gran órgano de concierto y típica Brignolo. — Hoy inauguración de los ESPECTACULOS SONOROS A las 17.20 y 21.30: Variedades sonoras; 18 y 22.10 en punto, extraordinario estreno exclusivo: EL SUEÑO QUE YO VIVI hermosa comedia musical en la que JANET GAYNOR y CHARLES FARRELL entonan bonitas canciones de amor. —Mañana, sábado: EL SUEÑO QUE YO VIVI se exhibe a las 15.30, 18 y 22.10. Retire con tiempo las localidades.

PETIT SPLENDID.—Libertad 976, U. T. 41 Plaza 1324.—Hoy a las 17: Cómicas; a las 17.40 y 22.15: La esclava en venta, por Betty Bronsom; a las 18.40 y 23.15, extraordinario estreno (primicia): LOS MOSQUETEROS DE LA MARINA superproducción sonora Ajuria, con William Boyd, Alen Hale y un gran conjunto. A las 20.45 (únicamente), última exhibición de Bulldog Drumond, por R. Colman, hablada en inglés.

GRAN CINE IDEAL. — Suipacha 370, U. T. 35-0442 Libertad. LA SALA INCOMPARABLE Hoy a las 15.15: La víspera de Año Nuevo, por Mary Astor; 16.15 y 21: Variedades sonoras; 17 y 21.30: Justicia glacial (sonora), por Robert Frazer y Louis Wolheim; 18.20 y 22.50, la producción Fox sonora: EL PAN NUESTRO DE CADA DIA con Charles Farrell y Mary Duncan Completa, tarde o noche, 2 $.

CINE PARAMOUNT—Lavalle 845 U. T. 35, Libertad 0999.—Hoy t... ...éxito de las producciones: LA MUJER EN LA CRUZ, por Hans Schletow; LA CHICA DEL LATIGO, por Anny Ondra; reest.: LA DESEADA, por I. Rich y William Collier; AL SOL PONIENTE; t. y HUELLAS DE ORO y Cóm. Grandioso éxito de las orquestas clásica y jazz F. AMICARELLI, típica CIRIAQUITO y chan J. LAUGA.

THE AMERICAN PALACE.—Córdoba y Callao.—Hoy, 15 horas: matinée; 16.20 y 21: La nueva Babilonia; 17.30 y 23.15: Esta noche a las doce; 18.30 y 22.15: Tierra de hidalgos, por Kathryn Crawford.—Mañana inauguración de la temporada de films sonoros y parlantes, con el estreno de la hermosa prod.: ESTO ES EL CIELO, un romance de amores a base de rosas mutuamente besadas. Interpreta VILMA BANKY.

PORTEÑO.—Corrientes 846, U. T. 1109 y 1020.—Hoy a las 17.30 y 21.45: cómicas y variedades sonoras; a las 18.30 y 22.30, grandioso estreno de la superproducción Ajuria extraordinaria: EL ARCA DE NOE El espectáculo de los siglos exclusivamente en esta sala para toda la Capital. Están en venta las localidades para la función de mañana.

CINE Pte. ROCA.—Rivadavia 3753. —Hoy extraordinario estreno de la superproducción sonora y en tecnicolor: DIOSES VENCIDOS, por Pauline Starke y Donald Crisp; Presente mi capitán, por Juniors Coghlan; Sección de cómicas sonoras. —Mañana extraordin... estreno de ... superproducción so...

...racán de carcajadas; 15.30, 17.45 y 22.10: Variedades sonoras; 14 y 20.40: La moda en el amor. Reserve su localidad con tiempo.

HINDU.—Lavalle 842.—Hoy, a las 16, 18.30 y 23.20, p. últ. vez: EL MONSTRUO DE ACERO sonoro y musical por Lon Chaney: 17.20 y 22: Secc. cómica sonora. — Mañana: EL MUNDO AL REVES el film sonoro del millón de carcajadas.

SAN MARTIN.—Rivadavia 7056.— Hoy día extraordinario, función completa, tarde o noche, 0.70: Robando felicidad, La marca roja, estreno de la versión sonora: MELODIA DE AMOR donde canta la celebrada estrella Lupe Vélez en varios pasajes de esta interesante producción de David W. Griffith.

GRAN PALAIS.—S. Fe 2840.—Hoy: 16.30 y 21: Casi una dama, con Mabel Poulton; 17.30 y 22: Alma del arroyo, con Viola Dana; 18.30 y 23, la superproducción sonora Ajuria Especial LOS MOSQUETEROS DE LA MARINA por William Boyd y Dionel Ellis.

GAUMONT.—Rivadavia 1635.—Hoy, a las 16.15 y 21: La deseada, por Irene Rich; 17.30 y 22: Sección cómica sonora; 18.30 y 23, extraordinario estreno sonoro: LOS MOSQUETEROS DE LA MARINA por William Boyd, Diane Ellis y Alan Hale.

REAL CINE.—Esmeralda 425|29. U. T. 31 Retiro 3900.—Temperatura graduable.—Tipica JULIO DE CARO y Real jazz N. Verona.—Hoy: El lago de fuego, El hombre de la noche, Gran sección cómica, Brazos vacíos, El honor de una mujer. Exito de Lord'Ain, el hombre que posee cuatro registros de voz diferentes.

ELECTRIC PALACE—Lavalle 836. —Hoy a las 18.20 y 23.15, dos últimas exhibiciones, la producción sonora W. Bros: CORAZONES EN DESTIERRO con Dolores Costello.—Platea, t. y n. 1 $. —Mañana: Las Emancipadas, con Greta Garbo, film sonoro M. G. M.

REGIO CINE-TEATRO — Giribone 52-56. U. T 54 Darwin 3550.—Hoy la producción sonora Fox Movietone: Cuatro hijos, por Margaret Mann y un gran conjunto de estrellas; La esclava, por Billie Dove, y Cuando lloran los payasos, por Costa Eckmann.

CALLAO THEATRE — Callao 27.— Hoy, 16.40 y 21.15: Cómicas; 17.20 y 22, R. Colman y V. Banky en DOS AMANTES 18.30 y 23, estreno de la gran producción sonora con DOUGLAS FAIRBANKS y M. PICKFORD en LA FIERECILLA DOMADA

ALVEAR—Esmeralda 320.—Hoy, a las 18.20 y 23.10: BAJA TRAICION por Lva de Putti y Lars Hanson: El caballero del antifaz, La rosa de Montmartre, Paraíso y Cómicas.

PRINCESA. — Suipacha 460.—Cine continuado de 11 a 24. Hoy: Películas peliagudas, cómica; estreno: Flirt, copetines y pasiones, Lya Mara; Actualidades; Artistas Unidos extraordinaria: Dos amantes, Ronald Colman, Vilma Banky. Comp. 0.50.

...CIMIENTO — Lavalle 925 — ... 23, sonoro y can...

...CANTOR DE ... ...y May Mu... ...ce de R...

...hierro. Exito colosal de la cancionista nacional Anita Palmero.

TEATRO GENERAL BELGRANO. —Cabildo 2165.—Hoy a las 18 y 22.40, éxito sonoro: LA FLOTA AEREA por Ramón Novarro y Anita Page.

SELECT.—Suipacha 482. — Hoy, a las 16.10, 18.30 y 23, éxito del film sonoro F. N. P.: EL ANGEL PINTADO cantado y bailado por Billie Dove.

STANDARD. — Corrientes 2067. — Hoy: Dos semanas de vacaciones, El hombre y la ocasión, Estafadores de brillantes. Exito: Hnas. Las Wandrell y Maruja Pais, cancionista.

GLORIA. — Avda de Mayo 1225.— Hoy, 16.30 y 21.15: el film sonoro español: Currito de la Cruz; 18.30 y 23.15: La hermana San Sulpicio, con música adaptada.

CONDOR—Pedro Goyena 127.—Hoy 18.15 y 22.30, sonora y cantada: LA FLOTA AEREA por Ramón Novarro y A. Page.

ONCE—Rivadavia 2866.—Hoy, a las 18.30 y 22.30, film sonoro y parlante: ESTO ES EL CIELO por la bella actriz Vilma Banky.

NACIONAL PALACE. — San Juan 2461.—Hoy, 18.15 y 22.30, sonora: AMOR QUE PECA cantada por Gloria Swanson.

ARGOS.—F. Lacroze y Alv. Thomas.—Hoy platea 0.30: La caída de San Petersbrugo, Las siete oportunidades, El bárbaro, Comicas.

ETOILE PALACE—Corrientes 2759 —Hoy, sonora, última vez: El puente de San Luis Rey. Mañ.: Orquídeas salvajes.

CINE MITRE.—Bmé. Mitre 1322.— Hoy: Caridad por casa, Pecadores adorables, grandioso: Cuatro hijos, dos horas de film. C. 0.60.

EL NILO.—Boedo 1063.—Exito de FU MANCHU; La modistilla de París, La estirpe no muere, La avalancha. Precios populares.

SELECT BUEN ORDEN.—Bdo. de Irigoyen 1521.—Hoy: La chica del látigo, La ceguera del oro, El código de las praderas.

ODEON PALACE.—Santa Fe 5371. Hoy vea y oiga a Vilma Banky en: ESTO ES EL CIELO, film sonoro.

PALAIS BLEU.—S. Fe 2541.—Hoy: Maridos prestados, La chica del látigo, Cuatro hijos.

CINE RIVOLI.—Triunvirato 612.— Hoy: Los peligros del mar, El Danubio Azul, La esclava, por B. Dove.

CINE PARC.—Santa Fe 4196.—Hoy t. y n., M. G. M. sonora: LAS EMANCIPADAS.

CATALUÑA.—Corrientes 2046.— La garra policíaca, Monte Carlo, Hogueras de pasión.

Excursiones

SALUDABLES PASEOS EN INVIERNO. Las Sras. madres pueden llevar a sus niños a disfrutar del SOL y OXIGENO sin temor al frío, en los abrigados y lujosos autos cerrados con cristales subibles, techos rayosol, calefacción, sillones y radio. Salen diariamente a hora fija desde CORDOBA esq. CALLAO a las 11, 14.30 y 16.45. Una ... ria por Golf, Vivero, Bosq... Pto. Nuevo, Costanera, ... sable para la salud, 1 $ ... jueves, a las 15.30, re... tes. N. T. 44-1791.

Con ventajas, reempla… el UNTISAL á las ventos…

Cuando Vd. se aplica **UNTISAL** *al p… la espalda, la sangre acude presur… llamada que Vd. le hace.*

Se enriquece allí con los principios c… vos del **UNTISAL** *y al calor de la revulsió… produce, se realiza la descongestión bus…*

Al gran alivio que esta descongesti… trae, agréguele su desintoxicante a… pues el **UNTISAL** *destruye y disue… toxinas musculares que esa cong… produjo, facilitando su expulsión…*

Añada á esto que la accion ca… del **UNTISAL**, *le procura a Vd. u… cible tranquilidad que le perm… ciliar un sueño altamente re…*

Sanguijuelas y Ventosas

Las primeras, tan usadas antiguamente, han caido hoy en pleno descrédito y desuso.

Las ventosas las reemplazaron.

Pero los peligros de su manejo y la inseguridad de sus efectos, y lo que es más, la facilidad de recurrir a seguros procedimientos revulsivos — el UNTISAL — hace que las ventosas vayan también, poco a poco, cayendo en desuso.

El cambio de método es altamente beneficioso, pues, además de ser práctico, el uso del UNTISAL,—empapar una franela con UNTISAL y aplicarla a la espalda o al pecho — tiene otras ventajas apreciables.

Las ventosas producen roturas capilares y pequeñas hemorragias internas con estancamiento de sangre.

Por eso quien las aplica debe ser una persona práctica y de mucha prudencia.

El UNTISAL atrae la sangre sin producir roturas ni hemorragias, y realiza la irrigación muscular que descongestiona, sólo por permeabilidad, continuando con una renovada circulación de sangre purificada.

La descongestión que produce el UNTISAL es reforzada por su efecto desintoxicante y calmante.

Esta acción se puede mantener estando la persona en plena actividad, o sea vestida y en sus ocupaciones.

Es decir que el UNTISAL permite un tratamiento continuado y libre de preocupaciones, y que es doblemente activo debido a las reconocidas propiedades balsámicas y pectorales del UNTISAL.

Untisal

…nasco median…

RAN COMIENZO MAÑANA LOS CAMPEONATOS DE ATLET

EL CERTAMEN HA SUSCITADO GRAN EXPECTACION

Quedó designado el conjunto que representará a la Capital Federal

LA REUNION DE AYER

Los campeonatos nacionales de atletismo se iniciarán mañana en Rosario con las más brillantes perspectivas. Por primera vez en la historia de este concurso será una ciudad del interior de la República la sede del torneo máximo del sport. Esta decisión de la Federación Atlética Argentina encontró eco auspicioso, y las delegaciones de la Capital Federal y las de varias provincias, donde se realizaron previamente los campeonatos regionales, llegan a esa ciudad en excelentes condiciones de preparación y animadas por el nobre estímulo que significa en la organización actual de dichos campeonatos la posibilidad de alternar en la más alta demostración del atletismo nacional, como lo son los campeonatos nacionales que mañana comenzarán.

El concurso se realizará, como ya se anunció, en el campo de sports del Club de Gimnasia y Esgrima de Rosario, perfectamente preparado al efecto, y participarán delegaciones de la Capital, provincia de Buenos Aires, Córdoba, Santa Fe, Mendoza, San Luis y San Juan.

La nómina de los atletas permite anticipar comentarios muy auspiciosos y las pruebas darán lugar a la comparación de los valores más estimables en un ambiente de cálido estímulo popular. Porque la realización de los campeonatos contará, sin duda, en la ciudad de Rosario, con la adhesión de la gran masa de aficionados locales, que sabrán valorar la importancia y el interés que encierran, y ello servirá para demostrar que la iniciativa de la Federación Atlética tiene una profunda significación para el futuro.

El programa preparado es el siguiente:

Sábado 3: 14.15, 400 metros, series; garrocha y lanzamiento de la bala, 14.45, 100 metros, series; 15.15, 400 metros, final; 15.30, 1500 metros, final; 15.45, 100 metros, final, y lanzamiento del martillo; 16, 400 metros vallas, series, y triple salto; 16.15, 5000 metros, final; 16.45, 400 metros vallas, final; 17, posta de 4 x 100 metros, final.

Domingo 4: 14.15, 200 metros, series, salto en alto y lanzamiento del disco; 14.45, 3000 metros, final; 15.10, 800 metros, final; 15.30, 200 metros, final; 15.45, salto en largo y lanzamiento de la jabalina; 16, 110 metros vallas, series; 16.15, 10.000 metros, final; 17, 110 metros vallas, final; 17.15, posta de 4 x 400 metros, final.

Ha sido designado el siguiente jurado para fiscalizar el torneo:

Arbitro, Dr. Eduardo G. Ursini; comisarios generales, Roberto Harsch e Isidoro Galero; largador, Felipe J. Lacoste; jueces de llegada, Luis R. Petetin, Luis Desimone, Dr. Ricardo Foster, ingeniero Luis G. Chiarello, Pedro L. Arias y Beltrán F. Sapéne; cronografistas, Orestes C. Luisi, José P. Reggi, Rolando Rondelli, Dr. Eladoro Gallino, Julio Brofft y Dr. Rogelio Pardina; jueces de lanzamientos, Conrado Steiner, Domingo Colombo, Elmo Minetti, Víctor Poggi y P. Emilio Risler; jueces de saltos, Pablo Seeger, Antonio García, Camilo P. Zanni y Ricardo Ferrer; jueces de codo, Dr. Angel Caballero, Roberto Peralta, Aldo Carrer y J. M. León; anotador, Vicente Rosselló; anunciador, H. S. Bresciani, y encargado de la prensa, Raúl Vila.

La delegación de la Capital

De acuerdo con los resultados obtenidos en las pruebas eliminatorias realizadas ayer en el campo de la Asociación Cristiana de Jóvenes y con los del último campeonato metropolitano, la Federación Atlética Argentina ha designado el equipo que representará a la Capital Federal en la siguiente forma:

100 metros, A. Duchwitz y R. Borzino; 200 metros, R. Borzino y J. L. Rouch; 400 metros, B. Cirizа y L. Payal Alzúa; 800 metros, Héctor Bravo y R. Gregg; 1500 metros, E. Cervero y R. Laino; 3000 metros, R. Laino y J. C. Zabala; 5000 metros, J. C. Zabala y J. Ribas; 10.000 metros, H. Delgado y J. Ribas; 110 metros vallas, R. Genta y M. A. Aldatz; 400 metros vallas, M. Ferreyra, C. Clark y J. Figueras; lanzamiento de la bala, R. Apfelbeck y J. Briola; lanzamiento del disco, A. Domínguez y P. Elsa; lanzamiento de la jabalina, A. Medvesigh y N. Montes Pacheco; lanzamiento del martillo, A. Wismer; salto en alto, P. Riessen y L. A. Tucci; salto con garrocha, D. Pojmaevich y A. Escobedo; salto en largo, C. Butti y P. Aizcorbe; triple salto, P. Aizcorbe y C. Butti; posta de 4 x 100 metros; A. Duchwitz, R. Borzino, D. Hermida y J. Figueras; posta de 4 x 400 metros, B. Cirizа, P. De Renzi, Payal Alzúa, C. Clark y J. Figueras.

El equipo de la provincia de Buenos Aires

Con los resultados de los torneos regionales y zonas de la provincia de Buenos Aires y teniendo en cuenta las pruebas eliminatorias que se llevaron a efecto en el campo de sports de la Asociación Cristiana, la designación de la Federación Atlética ha recaído en los siguientes atletas:

100 metros, E. Bertet y J. C. Ure Aldao; 200 metros, E. Bertet y F. Corsini; 400 metros, R. Martínez y M. Braz; 800 metros, S. Dengra y H. de Rosso; 1500 metros, H. de Rosso y J. Carballeira; 3000 metros, J. Parchape; 5000 metros, L. Pantaleón y J. Parchape; 10.000 metros, L. Pantaleón; 110 metros vallas, J. Dyrzka y J. Quevedo; 400 metros vallas, J. Quevedo; lanzamiento de la bala, A. Rodríguez y J. Gil; lanzamiento del disco, F. Kleger y J. Gil; lanzamiento de la jabalina, M. Lange, C. Maldonado y J. Quevedo; lanzamiento del martillo, F. Kleger, A. Palavecino y J. Fuse; salto en alto, E. D. Gallegos; salto con garrocha, C. Rocamora y G. Rinavera; salto en largo, H. Berra; triple salto, H. Berra y D. Delú; posta de 4 x 100 metros, J. Dyrzka, E. Geipel, J. Grün y E. Bertet; posta de 4 x 400 metros, S. Dengra, R. Martínez, F. Corsini y M. Braz.

LAS ELIMINATORIAS DE AYER

Como lo mencionamos más adelante la Federación Atlética Argentina organizó en la mañana y tarde de ayer un programa atlético de pruebas eliminatorias, a fin de adoptar el criterio definitivo para la designación de los representantes de la Capital y de la provincia de Buenos Aires que debían integrar los equipos representativos. Como los ganadores en los torneos metropolitano y zonas de la provincia quedaban de hecho clasificados como titulares debía designarse el otro de los representantes para cada prueba.

Para ello fueron citados los primeros clasificados en dichos concursos, con exclusión, naturalmente, del ganador y otros atletas con antecedentes suficientes como para alternar con probabilidades. La pista, en condiciones sumamente anormales, no permitió performances de valor, y fué ello, sin duda, el factor más importante que desmejoró el nivel técnico de los resultados obtenidos.

Fuera del tiempo de H. De Rosso, marcado en los 800 metros, las demás performances están muy por debajo de lo que era dable esperar en un concurso de selección para torneo tan importante como el campeonato nacional que mañana se inicia.

Los resultados fueron los siguientes:

Capital: 100 metros: 1o., J. Rouch, en 11" 5|10; 2o., C. Macchi. 200 metros, 1o., J. Rouch, en 23" 6|10; 2o., G. Pagés. 400 metros llanos, 1o., P. De Renzi, en 52" 9|10; 2o., L. Payal Alzúa. 1500 metros, 1o., E. Lorenzo, en 4'21" 3|5; 2o., J. Castro. Bala, 1o., Briola, con 11m55; 2o., Klempfner, con 11m53. Jabalina, 1o., A. Pergañeda, con 43m53. Salto en alto, 1o., L. Bosetti, con 1m60; 2o., O. Alfonsín, con 1m56; 3o., A. Tucci, con la misma altura. Salto en largo, 1o., A. Subbert, con 6m15.

Provincia: en las pruebas correspondientes a la provincia de Buenos Aires se registraron los resultados siguientes:

100 metros, 1o., E. Bertet, en 11" 3|10; 2o., J. C. Ure Aldao, en 11" 4|10; 3o., C. Moroni. 200 metros, quedaron clasificados los dos competidores que se presentaron: Bertet y F. Corsini. 800 metros, 1o., H. de Rosso, en 2'1" 2|5. 1500 metros, 1o., J. Carballeira, en 4'13"; 2o., H. Polverigiani. 3000 metros, 1o., J. Parchappe, en 9'38"; 2o., J. Duaygues, en 10'6" 4|5. Bala, 1o., A. Rodríguez, con 11m13; 2o., J. Gil, con 10m94; 3o., J. Fuse, con 10m53. Disco, 1o., F. Kleger, con 33m30; 2o., J. Gil, con 30m60; 3o. J. Giannazza, con 30.13; 4o., A. Pelourson, con 27m40. Jabalina, 1o., M. Lange, con 46m75; 2o., C. Maldonado, con 45m15; 3o., J. Quevedo, con 45m23. Salto en alto, 1o., E. Gallego, con 1m60; 2o., H. Reising, con 1m55. Salto en largo, 1o., S. Kunz, con 6m04; 2o., M. Jageman, con 5m54.

A fin de establecer cuáles eran los integrantes de la posta de 4 x 400 metros se corrieron dos eliminatorias con las performances siguientes: F. Corsini, en 53" 3|10; J. Grün, en 55"; M. Braz, en 52" 7|10, y E. Geipel, en 53" 9|10.

Partida de las delegaciones

Las delegaciones de Capital y Provincia, que intervendrán en los campeonatos atléticos que se realizarán en Rosario, partirán hoy a las 19 de la estación Retiro, Ferrocarril Central Argentino.

Se practicará hoy el ensayo de la cinta irrompible

Intervendrán especialmente en la experiencia las competidoras del premio Don Pizarro

A las 15 de hoy, en la pista del Hipódromo Argentino, tendrá efecto la anunciada experiencia de la cinta irrompible, en que tomarán parte, según lo ha dispuesto la comisión de carreras, las competidoras del premio Don Pizarro, dirigidas por los jockeys que llevarán en esta prueba el domingo próximo, y las cuales servirán también para el ensayo público del nuevo sistema de largadas. A los entraineurs respectivos les fué oportunamente comunicada esta disposición, cuyo incumplimiento les valdrá una multa de 200 pesos.

En carácter de invitación se ha pasado también una circular a los demás cuidadores, por si desean adiestrar a sus pensionistas.

FERMIN PACHECO GANO LA CARRERA DE BICICLETAS POR EL TROFEO COVENTRY

Sólo cinco competidores se hallaban presentes a la hora establecida para la partida

LA CLASIFICACION

Con excelente tiempo, aunque con una reducida cantidad de competidores, pues sólo fueron cinco, se disputó ayer en la avenida costanera, sobre la distancia de 25 kilómetros, que formaban nueve circuitos de Belgrano a Viamonte, la carrera por la copa Coventry. Esta es la primera vez que el trofeo se disputa efectivamente en competición abierta, y segunda en el orden de adjudicación; en el año 1928 fué atribuída a Francisco Bonvehí, por haberse clasificado campeón nacional de resistencia.

Pero, no obstante el reducido número de participantes, el desarrollo de la prueba resultó sumamente interesante, tanto por el entusiasmo de los corredores como por las alternativas que ofreció la lucha y la constante fluctuación en el cómputo de puntos, adquiridos a la terminación de cada uno de los nueve embalajes.

La rivalidad que desde la primera vuelta se estableció entre Francisco Rodríguez, que contaba con la mayoría de los sufragios, y Carmelo Saavedra, que le seguía en el orden, marcó un acentuado carácter de violencia, cuando este último, después de adjudicarse en forma ajustada los primeros dos sprints, debió cambiar de máquina a causa de una pinchadura. Rodríguez entró entonces a activar aún más el ya rápido paso de la carrera, a fin de anular en forma más efectiva las probabilidades de Saavedra. Ese forcing menguó evidentemente la chance de Rodríguez en la tercera vuelta y fué Sebastián Isarn que se lo adjudicó delante de Pacheco, quien mostró desde esa vuelta mayor decisión, puesto que desaparecido aquél del primer pelotón, escoltó muy de cerca a Rodríguez en los tres embalajes que siguieron. Entretanto, cumplidas las seis vueltas, Saavedra continuaba despegado, Isarn se hallaba adherido a su rueda y la clasificación favorecía a los tres corredores que formaban el grupo puntero en la siguiente proporción: Rodríguez, 28 puntos; Pacheco, 20, y Colombo, 18; Saavedra, con haber ganado los dos embalajes mencionados figuraba solamente cuarto, a un punto de Colombo, quien tuvo una actuación muy regular, habiendo acumulado, a excepción de tres, todos los terceros puntos.

En la séptima vuelta, Carmelo Saavedra se reintegró al pelotón principal debido en primer término a su esfuerzo personal y, luego, porque Rodríguez, obligado a defender los embalajes contra las cargas de Pacheco, no podía llenar simultáneamente las exigencias del tren, mientras los otros dos mantenían una táctica pasiva que beneficiaba al perseguidor. Pero Saavedra no se concretó a restablecerse en su privativa posición sino que, llegado el momento, dominó netamente a Rodríguez en el séptimo embalaje, evidenciando con ello que el severo tren en la persecución no le había restado velocidad. Colombo ocupó su tercer lugar, al que parecía naturalmente abonado; Pacheco sólo se clasificó cuarto delante de Isarn.

A esta altura, Rodríguez se perfilaba como seguro ganador, salvo un contratiempo, y para el segundo puesto Saavedra, en virtud de que, a puntos casi iguales con Pacheco, él era el más indicado. Pero, con una rápida escapada de Pacheco en la vuelta siguiente la situación cambió completamente no sólo debido a esa maniobra sino también porque Rodríguez y Saavedra adoptaron la actitud pasiva, inevitablemente perjudicial en semejantes circunstancias, y, en vez de anular rápidamente esa tentativa de un corredor extremadamente peligroso en tal juego, como ha sido y sigue siendo por lo visto Pacheco, detalle muy característico del platense y que todo el mundo conoce, lo dejaron marchar y con él se fué la chance de ambos.

El octavo embalaje fué ganado, por lo tanto, al tren y de paso por Pacheco, y, como se mantenía invariablemente al frente, se adjudicó también el último con puntos dobles, en el cual le siguieron Colombo e Isarn en el orden.

Rodríguez disputó con Saavedra estos dos últimos sprints por la última posición perdiendo uno y ganando el otro.

En el cómputo final Pacheco aventajó a Rodríguez por sólo tres puntos.

La clasificación general se estableció como sigue:

1o. Fermín Pacheco, del Club Ciclista General San Martín, de La Plata, en 56'7", con 40 puntos; 2o. Francisco Rodríguez, del Club Ciclista Nacional, a 500 metros, con 37 puntos; 3o. Vicente Colombo, del Club Atlético River Plate, con 32 puntos, y tiempo del ganador; 4o. Carmelo Saavedra, con 27 puntos y a 500 metros; 5o. Sebastián Isarn, del Club Atlético River Plate, con 24 puntos y tiempo del ganador.

De los nueve embalajes, Rodríguez se adjudicó, pues, 3, Saavedra también 3, Pacheco 2 e Isarn 1.

En cada embalaje se asignaron 6 puntos al primero, 4 al segundo, 3 al tercero, 2 al cuarto y 1 al quinto clasificado. Puntos dobles en el sprint final.

United Young Men Club

Esta entidad hará disputar pasado mañana las carreras ciclistas por la copa United Young Men Club y categoría para menores. Las pruebas se largarán a las 7 y una vez terminadas se efectuará la distribución de los premios correspondientes a los ganadores de la carrera efectuada el 6 de abril.

Club Ciclista Sarmiento

Esta institución hará disputar pasado mañana una carrera ciclista reservada para novicios y perdedores sobre el camino que conduce a La Plata, en una distancia de 25 kilómetros.

Las inscripciones se reciben en la secretaría del club, Tres Sargentos 1919, al precio de 1,50 pesos, hasta mañana a las 20.

Club Ciclista Nacional

Para la carrera por la copa Sáenz Peña, que organiza la Federación Ciclista Argentina, las autoridades del Club Ciclista Nacional han dispuesto se realice una selección entre los corredores con licencia, a fin de integrar un equipo representativo.

Los que deseen intervenir en la competición deberán hallarse en la intersección de la avenida [illegible] y Viamonte el domingo a las 8.

PROGRAMA PARA LA REUNION DEL DOMINGO PROXIMO EN EL HIPODROMO ARGENTINO

(COPIA DEL PROGRAMA OFICIAL)

1ª carrera — **Premio CHARRO—1700 metros** — **A las 13**

Para todo caballo de 3 años y más edad que no haya ganado más de una carrera no clásica o especial.

Peso 54 kilos. Recargo de 3 kilos a los ganadores.

Premio $ 5500 al 1o., 1375 al 2o. y 825 al 3o.

Propietario		e.	k.	Padre	Madre	Cuidador
End	1	Picos Pardos	3	57	The Panther	Pura Cepa	Juan Valla
La Guardia	2	Maluco	3	57	Polo	Mabel	Rosendo Aquino
Las Piedras	3	Mar del Fondo	3	57	Alan Breck	Marea	Luis Saini
Arbolito	4	Queatí	3	57	Saint Wolf	Quita	Juan Cardinale
C. E. M.	5	Estruendo	3	57	Oquendo	Estagirita	Juan C. Gómez
Las Sierras	6	Pastidiosa	3	55	Colibrí	Cororó	Bmé. Cardinale
Los Redomones	7	El Charrúa	3	54	Huracán	Jornada II	Ernesto Canessa
Petite Ecurie	8	Filamento	3	54	Polemarch	Fresa	Julio Olivieri
Sans Peur	9	Dintel	3	54	Lobezno	Diáfana	Fco. Maschio
Provincial	10	Tablado	4	54	Pibolango	Valdimia	Santiago Gómez
25 de Mayo	11	Bejucal	3	54	Picacero	Blair Royal	A. de los Santos
Difícil	12	Cinto	3	54	Taximetro	La Pellerina	José M. Ferrari
Quilmes	13	Poncho	3	54	Papanatas	Ruperta	Benj. Alvarez
Cordal	14	Farolero	3	54	Picacero	Fuliana	Naciano Moreno
Navarro	15	Amuleto	3	54	Vadarkblar	Sonia	J. Etchechourry
Los Jacintos	16	Legionnaire	3	54	Lomond	Lénore	Angel J. Penna
Francou	17	Crock	3	54	C. o'th. Wild	Gastia	Juan E. Franco
Bitucho	18	D. Hackle	3	54	D. Hackle	Zuzel	L. Calistro
La Curva	19	Bushranger	3	54	Cónsul	Zenobia	Manuel Poggio
Río de la Plata	20	Hystrio	3	54	Tiny	Hydre	R. E. Rodríguez
El Talar	21	Embustero *	3	52	Garrotín	Entrometida	Angel Escarlés
C. B.	22	Efebo *	3	52	Fair Play	Efigie	Alfredo Rosas

* castrado

2ª carrera — **Premio CAPABLANCA—1500 metros** — **A las 13.30**

Para potrancas de 2 años que no hayan ganado. Peso 55 kilos.

Premio $ 5000 a la 1a., 1250 a la 2a. y 750 a la 3a.

Propietario		e.	k.	Padre	Madre	Cuidador
Tomtit	1	Sibaris	2	55	Silurian	Black Folly	A. Guadalupe
Tanglefoot	2	Wall	2	55	Cad	Wimson Lass	Fco. Maschio
El Lance	3	Tinajera	2	55	Cad	Tierseline	Angel J. Penna
El Mocito	4	Pervertida	2	55	Sir Berkeley	Perjura	Manuel Acosta
Los Prados	5	Saraza	2	55	Sp. Island	Valancia	Juan J. León
Tinner	6	Pichulita	2	55	Eleano	Petirroja	P. Thompson
Amateurs	7	Folie	2	55	Movedizo	Festejada	Alfredo Rosas
Ruy Blas	8	Véneta	2	55	Inspector	Venezia	Wenc. Perdomo
Aventura	9	Carpeta	2	55	Bis	Dancing Orb	Carlos Bustos
La Casita	10	Chacona	2	55	Fair Play	Cháchara	José Mattos
Teleo	11	Aguaviva	2	55	Craganour	Abea	Vte. Fernández
5 de Julio	12	Madonna	2	55	Papanatas	Madó	J. R. de la Cruz
Chollito	13	Ascua	2	55	Packoy	Arista	Angel Cotrofe

3ª carrera — **Premio MACON—1000 metros** — **A las 14**

Para potrillos de 2 años que no hayan ganado. Peso 55 kilos.

Premio $ 5000 al 1o., 1250 al 2o. y 750 al 3o.

Propietario		e.	k.	Padre	Madre	Cuidador
Provincial	1	Cachorrón	2	55	Escorpión	Dinadia	J. N. Casella
Sans Peur	2	Costes	2	55	Sir Berkeley	Como	Fco. Maschio
S. A. U.	3	Patraquero	2	55	Papanatas	Trapacera	Juan V. da Silva
La Guardia	4	El Chara	2	55	Tanner	Chabela	Rosendo Aquino
Treinta y Tres	5	Senegal	2	55	Serio	Ola	R. de los Santos
El Chiche	6	Flamenco	2	55	Flair Play	Flamenca II	Daniel Cardoso
Amistad	7	Arribeños	2	55	Le Coeur	Alegoría	Antonio Rassio
La Trinidad	8	Bay Be	2	55	Gaulois	Mayflower	Daniel Parera
Ghigliotti J.	9	Buñuelo	2	55	Tiny	Budoir	José Ghigliotti
Las Violetas	10	Hinojo	2	55	St. Emilion	Titina	Juan Pellegrini
Juan José	11	Pobrecito	2	55	Retiro	Poverina	José Carelli
Aconcagua	12	Golfo	2	55	Cad	Good News	Santiago Gómez
Foncito	13	Hawai	2	55	Y. Majesty	Cina Cina	Dgo. Planezzi
Fernandito	14	Violento	2	55	Aldeano	Violetera	Tomás Conde
El Trébol	15	Berretín	2	55	Sir Berkeley	Botagueña	Carlos J. Zemba
A. V.	16	Milagroso	2	55	Chirimbolo	Riverita	C. S. Domínguez

4ª carrera — **Premio DON PIZARRO—1100 metros** — **A las 14.30**

Para potrancas de 2 años que no hayan ganado más de una carrera. Peso 53 kilos.

Recargo de 3 kilos a las ganadoras; 2 kilos extra a las ganadoras de clásico o carrera especial.

Premio $ 5500 a la 1a., 1375 a la 2a. y 825 a la 3a.

Propietario		e.	k.	Padre	Madre	Cuidador
Zubiaurre B. C.	1	Lituania	2	56	Remanso	Metálica II	Santiago Videla
El Tintero	2	Mi Idolo	2	56	Spr. Thyme	Linian	Vicente Maglio
Gran Mundo	3	Encore	2	56	Y. Majesty	Eflet	Bmé. Cardinale
El Jardín	4	Mosca Muerta	2	56	Spr. Thyme	Moscona	Julio Olivieri
Tanglefoot	5	Patraque	2	53	Fair Play	Patricienne	Fco. Maschio
El Lance	6	Variante	2	53	Capablanca	Duvre	Angel J. Penna
La Casita	7	Chacona	2	53	Fair Play	Cháchara	José Mattos

5ª carrera — **Premio GENERAL LAVALLE—1800 metros** — **A las 15**

Para caballos de 4 años y más edad (con exclusión de yeguas).

Peso: 4 años, 50 kilos; 5 años y más edad, 52 kilos.

Recargo de 1 kilo por cada $ 5000 o fracción mayor de $ 2500 ganados arriba de $ 10.000.

Premio $ 10.000 al 1o., 2000 al 2o. y 1000 al 3o.

Propietario		e.	k.	Padre	Madre	Cuidador
Solís	1	Guardia Civil	4	60	Leteo	Guardia Vieja	Alfredo Callejas
Cruz Alta	2	Magnax	4	60	Craganour	Monna Vanna	N. Berazategui
El Talar	3	Zanni	4	59	Garrotín	Dictature	Angel Escarlés
La Zulemita	4	Estadista	4	57	Oquendo	Estagirita	Nicolás Ojeda
Urquiza J. C. de	5	Tornasol	4	55	Lobezno	Travesura	Gab. Fernández
Petite Ecurie	6	Pacón Chico	5	55	Polemarch	Fúlgida	Juaro Larrosa
Coquito	7	Amigaso	4	55	Colipuli	Cobalt	Timoteo Paredes
Villaguay	8	Cienfuegos	4	54	Copyright	Farolera	Daniel Cardoso
L. M. M.	9	Trapito	4	53	Colipuli	Hilacha	José Ger

6ª carrera — **Premio RONDADOR—1600 metros** — **A las 15.30**

Para todo caballo de 3 años que no haya ganado más de $ 20.000. Peso 50 kilos.

Recargo de 1 kilo por cada $ 2000 o fracción mayor de $ 1000 ganados.

Premio $ 5500 al 1o., 1375 al 2o. y 825 al 3o.

Propietario		e.	k.	Padre	Madre	Cuidador
Hrs. El Martillo	1	Malo	3	56	Leteo	Mala	J. Etchechourry
Ugarteche	2	Sacred Sight	3	55	Silurian	Palabra	Fernando Torres
Caá	3	Gavia	3	55	Sandal	Mosquita	Dgo. Planezzi
Petite Ecurie	4	Mahabó	3	54	Polemarch	Majestuosa	Jenaro Larrosa
Los Yuyos	5	Fuegolos	3	54	Pendennis	Cocainera	J. V. da Silva
S. P. A.	6	Pichonzo	3	54	Fair Play	Picaza	José Carelli
Laborde L.	7	Pasatiempo	3	52	Le Temps	Pasabola	Luis Laborde
Gladys	8	Saraband	3	52	The Panther	Santa Manía	Juan J. Raffo
Arbolito	9	Quetí	3	52	Saint Wolf	Quita	Juan Cardinale
El Candil	10	Borlita	3	51	Gaulois	Bonanza	Daniel Parera
Conqal	11	Farolero	3	50	Picacero	Furiana	Naciano Moreno
Talita	12	Invasor	3	50	Movedizo	Irredenta	Daniel Cardoso
25 de Mayo	13	Bejucal	3	50	Picacero	Blair Royal	A. de los Santos
El Zorzal	14	Sirus	3	50	Silurian	Black Folly	Idem
Treinta y Tres	15	Complicio	3	50	Pipiolo	Catilinaria	R. de los Santos
Patatella	16	Palacigo	3	50	Alan Breck	Polacianna	Juan Valla
Florizel	17	Mi Cumná	3	50	Changuí	Gem Princess	J. V. Bellizzio
Río de la Plata	18	Hystric	3	50	Tiny	Hydre	R. E. Rodríguez
Santa Bárbara	19	Risky	3	50	Retiro	Nogalina	Alfonso Salvati
Las Tortugas	20	Falaise	3	49	Tiny	Falerna	Rosier P. Reta

7ª carrera — **Premio MAGNAX—1600 metros** — **A las 16**

Handicap para todo caballo ganador de más de $ 10.000.

Premio $ 6000 al 1o., 1500 al 2o. y 900 al 3o.

(Para aprendices).

Propietario		e.	k.	Padre	Madre	Cuidador
La Fe	1	Ovillo	3	55	Farol	Oceanía	J. V. Bellizzio
Diana	2	Saco	3	53	Oquendo	Grosella	A. Poggi (h.)
Cfre. de Armas	3	Plamentesa	3	53	Salnt Wolf	Purple Heather	N. Berazategui
Norte	4	Sarteles	3	52	Polemarch	Sotileza	Idem
Zubiaurre J. B.	5	Komolux	3	51	Spr. Thyme	La Peta	R. E. Rodríguez
Petite Ecurie	6	Pacón Chico	5	51	Polemarch	Fúlgida	Jenaro Larrosa
Gericke	7	Cegatón	4	50	Ciego	Quicha	Fortunato López
Condal	8	Rica Rica	3	49	Rico	Rica Cosa	Naciano Moreno
Cuaró	9	Charco	3	48	Fair Play	Cháchara	Manuel Poggio
Roa	10	Gran Dama	5	47	Larrea	Gran Señora	Juan Pellegrini

8ª carrera — **Premio FLIP—2500 metros** — **A las 16.30**

Handicap para todo caballo ganador entre $ 30.000 y $ 150.000.

(Limitado entre 60 y 50 kilos).

Premio $ 6500 al 1o., 1625 al 2o. y 975 al 3o.

Propietario		e.	k.	Padre	Madre	Cuidador
Diana	1	Don Raúl	5	57	Pipiolo	Epater	A. Poggi (h.)
Los Rosales	2	Knock Down	4	53	Amsterdam	Noka	R. E. Rodríguez
Faithful	3	Ilión	3	[illegible]	Polemarch	Iliria	Fco. Maschio
Atucha J.	4	Aladino	3	[illegible]	Asturiano	Doña Brígida	Luis Calistro
Solís	5	Guardia Civil	4	[illegible]	Leteo	Guardia Vieja	Alfredo Callejas
Los Pecos	6	Kali	3	[illegible]	Bisafierte	Katina	A. Jáuregui
El Chiche	7	Contento	3	[illegible]	Glotón	Carola	Daniel Cardoso
Haras Maipú	8	Wallipa	3	[illegible]	S. Vicente II	Wally II	[illegible]

PERSPECTIVAS QUE OFRECEN LOS MATCHES DE

La última vez que Boca Juniors jugó con River Plate el score le fué favorable por seis goals a cero, aunque señaló un hecho insólito e hizo temblar en toda su fuerte estructura el prestigio que los cotejos entre estos adversarios habían alcanzado en tantos años de luchas de predominio de barrio. Así como Independiente y Racing han luchado periódicamente para dejar sentada su superioridad en Avellaneda, Boca Juniors y River Plate han hecho lo mismo en el barrio de la Boca. Los partidos entre esos adversarios llegaron a constituir acontecimientos destacados dentro del ambiente footballístico y los comentarios apasionados de las vísperas se tornaban muchas veces en acaloradas contiendas, particularmente entre los espectadores, de manera que la atención pública, aun cuando la colocación de los conjuntos no fuese de lo mejor, quedó monopolizada en ese match.

Esas apasionadas jornadas ya no tienen perspectivas de repetirse y suscitar el mismo fervor partidario, pero no puede decirse, sin embargo, que el cotejo de las fuerzas representativas de Boca Juniors y River Plate haya dejado de significar algo poco común dentro de las justas del sport. Por el contrario, desprovistas estas reuniones de buena parte de esa carga un tanto pesada que aparecía identificada en la inquietud de los partidarios, debido al alejamiento de River Plate del foco boquense, donde aun mantiene algunos baluartes un tanto raleados, el juego ofrece más garantías, mayor seguridad de que las acciones transcurran en orden. Ya no irán a la cancha los aficionados a ver triunfar al mejor de la Boca, sino a ser testigos de la lucha de dos equipos que cuentan con gran ascendiente en la masa aficionada al football.

La transformación registrada por River Plate, al cabo de unos años de tener su campo en la avenida Alvear, es tan notoria y sus consecuencias tan apreciables que ya no puede hablarse con fundamento de una puja tendiente a establecer una supremacía en determinada zona, sino que se considera tan sólo como una compulsa entre positivos valores del football local y en ese sentido serán millares de almas las que se congregarán pasado mañana en el amplio field de la avenida Alvear y Tagle. Los de River Plate, que han reunido más puntos que sus adversarios, están cumpliendo una campaña meritoria, de la que es buen exponente el empate con Independiente al domingo siguiente de haber vencido éste a Racing por 3 a 1. Deteniéndonos brevemente en este resultado hallamos que la última performance de Boca Juniors no es tan beneficiosa como la registrada por su contrincante, pues al perdedor de Avellaneda los boquenses no consiguieron hacerle ningún goal y terminó el match sin que se hubiese abierto el score. En éste y en otros indicios basan sus juicios aquellos que no consideran probable que Boca Juniors pueda, como en el campeonato de 1928, vencer a su antiguo adversario, que ahora está más remozado que él y, a juzgar por los matches que ha realizado, se encuentra aparentemente en mejores condiciones. De todas maneras, el match será uno de los más bravos que pueda presentar el programa de la temporada, y ello basta para justificar el éxito que le acompañe.

Otros matches de interés

Estudiantes de La Plata, que está decididamente dispuesto a reconquistar posiciones, vendrá a la Capital Federal a jugar con Argentino Juniors, que se mantiene entre los que han perdido más puntos, pero que, lógicamente, de un momento a otro tendrá que comenzar a rendir lo que de él se esperaba. De ahí que para los platenses, el match en su aparente intrascendencia, dada la calidad demostrada por su adversario — que ha perdido con Independiente, Sportivo Buenos Aires, F. C. Oeste y Estudiantil Porteño—, encierra un valor no despreciable.

En Avellaneda el cuadro [illegible] de F. C. Oeste y aunque los [illegible] en los cinco matches de est[illegible] discretas condiciones, el de [illegible] el interés considerable por c[illegible] cho de haber correspondido [illegible] en el último compromiso cun[illegible] ese resultado se agrega que [illegible] realizaron por los campeona[illegible] Amateurs Argentina el score [illegible] goal, la expectativa se explica[illegible]

Quilmes tendrá en Estudi[illegible] versario empeñoso y que, po[illegible] a empleárse seriamente, si es que[illegible] la excelente colocación que ha conq[illegible] sus triunfos frente a Sportivo Buenos [illegible] niors, F. C. Oeste y Banfield.

También ofrece perspectivas interesan[illegible] ta Juniors v. Lanús y Tigre v. Argentino[illegible] por tratarse de equipos de fuerzas bas[illegible] Huracán recibirá en su field de la a[illegible] Colegiales, que después de una luc[illegible] perdió por 3 a 2 en el partido que[illegible] torneo Estímulo, en el cual Colegiales [illegible] en la sección A. El partido de pasado [illegible] séntase con probabilidades de ofrecer igu[illegible] lucha intensa, por el entusiasmo con que[illegible] legiales se aprestan a cumplir el compro[illegible]

La magnífica campaña que realiza P[illegible] voca en las filas de ese club a Núñez u[illegible] que se observa todos los domingos con [illegible] dad. Ahora tendrá por adversario a uno[illegible] juntos que hacen gala de grandes bríos, [illegible] sin duda, realizará uno de los mejores pa[illegible] han tocado en suerte hasta el momento[illegible]

Almagro luchará en Pampa y Triunv[illegible] Fernando, el reciente vencedor del cam[illegible] neo estímulo y aunque los locales de[illegible] ese certamen se impusieron a [illegible] Ferna[illegible] es evidente que podrán luchar[illegible] marse desquite.

El resto del prog[illegible]

Sportivo Barracas encontrará [illegible] Aires a un contrincante de aptit[illegible] te destacadas como para obligar[illegible] do. No puede decirse que le oc[illegible] dependiente, que visitará a Estu[illegible] rencia de fuerzas ya ha tenido [illegible] festarse en ocasiones distintas[illegible] Excursionistas, que primero v[illegible] pués — el domingo pasado — [illegible] performances que innegablem[illegible] favor del team belgranense.

Defensores de Belgrano se [illegible] sima en el match con San Lo[illegible] nasia y Esgrima de La Plat[illegible] lermo, y Vélez Sarsfield in[illegible] de victorias interrumpida [illegible] cenario de Sportivo Pale[illegible]

Barracas Central pu[illegible] puntos con Argentino [illegible] Isidro con Banfield y [illegible]

Los mat[illegible]

Pasado mañana s[illegible] de partidos de prim

EAM DE BUENOS AIRES VENCIO AL DE ROSARIO POR 1 GOAL

O AL RO UNA OVILIDAD

nestabilidad rrieron más O espectadores

RO ENTUSIASMO

rqueros actuaron ente y de manera cial Octavio Díaz

ABILE, SCORER

an atrayente la tarde de u constante amenaza de o para incitar a una ex- concurrencia al estadio ate, donde rosarinos y por- arían por 17a. vez la copa

ltaba algunos medios es para buena como los taxíme- nto de vista del a que los especta- football son indis- ndidos en el sport, conjuntos no ha- mayoría. ascendiente de las s que están vin- nombres tan ca- ayes, los Celli, y su prestigio el recuerdo de tos no podían la reunión con las graderías de Palermo, la hora anun- ejó, se cubrie- 25.000 espec-

suspensión las mi- ltad, en la can- césped cia en mat-

fue- alidad gran- prime- reso de al field, enca- Evaristo y regui- poco por los rosarinos, a cuyo iba el veterano Gabino Sosa. l alineamiento de los equipos, la los fotógrafos, se entremez- valores diversos: al lado de ores de largo prestigio o de cer- nombre, figuraban elementos os que desconocidos.

presumió entonces que la lu- riría todo el relieve que le go la movilidad, el vigor y no que se vertieron en las ores, algunas de las cua- n la emoción de la mul- ntervenciones de los guar- situaciones en que, tenso se aguardaba el goal, reciadas y la satisfac- evidenció en la inten- lausos y la frecuencia prodigados hasta el lo que contrastó, en apatía inherente a la preciación de valores cuando dió co- ienzo el cotejo a las 14.55.

EL MATCH

n medio de la consiguiente expec- ión, Stabile puso en movimiento la ta. Su pase a Varallo permitió e el quinteto delantero local se des- azara rápidamente. Pero al preten- el insider asegurar el pase al win- derecho se interpuso Conti, y el go fué rápidamente trasladado al o campo. Aguirre inició entonces bonito avance, cruzó la pelota al Sosa, antes de que Devoto era, la cedió a Scarone.

el insider pero al cerrarse en a la valla local Orlandini ó y mediante un cabezazo desba- tó la tentativa.

Insistieron los rosarinos por inter- medio del centre-forward y al shotear ste débilmente, por estar custodiado or Evaristo, que había cubierto cir- unstancialmente el puesto de Devo- o, Grimoldi intervino sin mayor apre- mio.

Inmediatamente el ataque local con- certó la acción de los cinco delante- os en una acción ajustada y briosa y González pudo apenas desviar la pelota, la que corrió hacia el sector de Spadaro. El extremo la envió alta sobre la valla, y cuando aquélla caía pausadamente, De Cicco la devolvió de alto, colaborando en esta acción Faggiani.

Como iba a corroborarse luego en sucesivos ataques, rápidos y llevados con eficiencia por ambas líneas delan- teras, Peruch y Scarone estrecharon su labor y a los 5 minutos por dos ve- ces otras tantas incursiones exigie- ron. Primero Orlandini pudo intercep- tar el pase final del winger al insider, pero la segunda intentona sirvió para que Basilico arrestara con un sober- bio golpe de cabeza.

Juego brillante

Poco después Díaz debía intervenir para detener a Varallo, cuyo cabezazo

"¿Será que ya estamos viejos?", dice G. Sosa

El veterano jugador de Central Córdoba, Gabino Sosa, reconoció, no bien lo entrevistamos, la justicia del triunfo de los porteños.

—Jugaron mejor que nosotros y es lógico que el triunfo les corresponda. Pero en mi opinión el penalty-kick está mal otorgado, pues hubo un evidente foul al arquero antes de que González tocara la pelota con la mano. Y tengo la convicción de que el público, con una imparcialidad notable, lo ha apreciado mejor que yo, pues protestó ruidosamente su sanción.

Inquirimos su juicio sobre el conjunto porteño, a lo que nos contestó:

—Es muy bueno. Adversarios correctos, han derrochado entusiasmo y mostrado entendimiento. Si hubieran convertido el goal en otra forma, habría impresionado mucho más el empeño y el vigor de su defensa y más aun de su ataque.

Y sonriendo, después de un breve silencio, nos preguntó a su vez:

—¿Será que ya estamos viejos?

LOS VENCEDORES DOMINARON EN ALGUNOS MOMENTOS

El equipo porteño, que se adjudicó la copa Rosario

El goal de los porteños

Una espléndida atajada de Grimoldi

De Cicco, en un rechazo, detiene un avance

final pareció que reportaría la apertura del score, ya que fué corolario de una sucesión de pases atildados de los tres centrales, que el arquero visitante pudo desbaratar en momentos que Stabile, Demaría y Varallo lo acosaban.

El juego de los primeros minutos acusaba belleza y movilidad y el público exteriorizó su conformidad. Si el estado del field pudo en algunas acciones colectivas resentir la precisión en la jugada, el entusiasmo de los hombres mantuvo vivo el interés por la emuladora y efectiva labor de ambos equipos.

A los 10 minutos Orlandini contuvo a Peruch cuando éste trataba de cortarse hacia el centro del field. Corrió el half y puso en juego a Stabile; el centre-forward cedió a Varallo, quien tiró adelante y al volver a tomarla aquél, ya en plena carrera, desvió el tiro final lamentablemente.

Luego los visitantes trasladaron el juego al campo local. Aguirre se adelantó y en un momento cruzó la pelota hacia el otro sector. Por cuestión de centímetros no pudieron alcanzarla Scarone y Peruch, y se perdió así una magnífica oportunidad.

Se registró en seguida una intervención de Díaz ante un recio y sorpresivo shot, de Varallo, e inmediatamente, insistió el ataque local, mediante dos avances iniciados por Varallo y Sandoval, ambos anulados por Conti.

Intervención de Grimoldi

Hacia los 14 minutos Grimoldi tuvo oportunidad de entrar en acción, esta vez seriamente exigido. Ya había demostrado el arquero local su serenidad ante un tiro bajo de Scarone y a continuación Aguirre envió un shot alto. Aquél saltó oportunamente y pudo evitar la embestida de Scarone. Un minuto después de esta intervención—a los 15 minutos—Peruch ensayó puntería desde su wing, pero el guardavalla no se empleó, pues la pelota pasó por encima del travesaño.

Se pulsaba en el ambiente la complacencia del público por lo que el equipo local había hecho hasta el momento, y ello se confirmó cuando Evaristo se adelantó y shoteó con violencia, pero sin dirección. Parecía sacudir a todos un sano entusiasmo, y ello se registraba en la ardua labor de los zagueros visitantes, que, con ser intensa, no aligeraban a Díaz del pertinaz asedio a que era sometido.

A los 23 minutos Stabile probó a Díaz con un tiro corto al recibir un pase de Demaría. Trató éste luego de eludir a Castilla, pero Spadaro corrió hacia el puesto del insider, y desde allí envió la pelota al centro del field antes de que el half lograse su propósito. Sandoval completó el avance con un bonito centro que demostró la seguridad del rechazo de González y su recio kick.

Corner a favor de los locales

El espíritu animoso del ataque local había forzado ya varios corners. A los 25 minutos Conti, seriamente acosado por Varallo y Sandoval, debió apelar al mismo recurso. El tiro de esquina tomado por el winger derecho local planteó un entrevero frente a la valla rosarina y Díaz, en un esfuerzo evidente, pudo alejar la pelota de un puñetazo.

Al devolver los visitantes el ataque, Devoto cometió foul contra Peruch. Faggiani ejecutó la infracción y Grimoldi intervino con presteza y estilo. No se alejó, empero, el peligro y Aguirre, al recibir un pase corto de Sosa, se adelantó eludiendo a Devoto y puso en acción al otro insider, quien shoteó en forma sesgada; Peruch, que se cerraba velozmente, alcanzó a desviar la pelota hacia la valla, pero Tarrío, mediante un fuerte shot, despejó la situación.

Goal anulado por off-side

Se llevaban jugados 28 minutos cuando los locales cargaron en forma impetuosa; Spadaro envió la pelota al centro del field y Stabile combinó con Varallo; éste pasó luego a Sandoval, quien hizo un medio centro. El insider completó la jugada enviando la pelota a los pies de Stabile, quien inmejorablemente colocado, envió aquélla a la red. Por off-side de Demaría el juez anuló este tanto.

Cinco minutos después y tras algunas acciones un poco confusas, se vió a Evaristo cruzar totalmente la cancha a fin de dar juego a Spadaro. Poco feliz fué la tentativa, pues la pelota salió de la cancha.

Durante breves minutos la valla rosarina sufrió un rudo asedio. Díaz debió rechazar un shot de Varallo hecho desde escasa distancia e inmediatamente conjuró una inminente situación ante un tiro de Sandoval que hizo efectivo un corner cedido por De Cicco. No se alejó el peligro, pues Stabile pudo desembarazarse de Faggiani y shotear con fuerza; González se interpuso, pero Varallo, rápidamente, la envió hacia la valla. Díaz pudo rechazar providencialmente y Castilla al querer completar la labor del arquero rechazó corto y bajo, por lo que Orlandini alcanzó a shotear con fuerza con lo que hizo pasar la pelota junto al travesaño.

Reacción rosarina

Hubo luego una serie de avances de los visitantes que sólo llegaron hasta la línea de los zagueros. Sin embargo, una excursión del ala derecha obligó a Orlandini a ceder un corner a los 41 minutos. Devoto desvió lamentablemente su rechazo y Peruch volvió a posesionarse de la pelota; esta vez Tarrío se lució al enviarla al centro del campo.

No tardaron los forwards locales en monopolizar el juego, y después de haber tomado Faggiani un foul de Devoto a Sosa, sin resultado, Stabile llevó el juego al otro campo. González incurrió en hand casual y al no penarlo el juez se plantearon varias jugadas apremiantes, especialmente un tiro de Stabile que halló a Díaz excelentemente colocado.

Se registró luego un centro de Barreiro que alejó Basilico, y un shot de Varallo coincidió con el final del half-time, cuyo score fué:

Porteños	0
Rosarinos	0

SEGUNDO PERIODO

La iniciación de esta etapa correspondió a Sosa. No prosperó la tentativa de Aguirre, y al intervenir Faggiani, pues Devoto se había adelantado con buen éxito, no pudo evitar un vigoroso avance local, que la decidida acción de González anuló.

Insistió Varallo, pero esta vez el insider pareció remiso para desprenderse de la pelota, y Conti se le arrojó a los pies con buen resultado.

A los tres minutos, por foul de Faggiani a Sandoval, éste tomó el puntapié y Díaz debió salir del arco. Pudo el guardavalla evitar la atropellada de los tres centrales, y al volver la pelota al medio del field Sosa trató de avanzar sin que prosperara su intento, pues Devoto desbarató su dribbling y al poner en juego a Demaría facilitó un avance, que se quebró merced a un quite de De Cicco, cuando Stabile se proyectaba peligrosamente hacia el arco de Díaz.

A los nueve minutos Spadaro hizo efectivo un hand de Faggiani cerca de la valla rosarina, pero su tiro no llevó puntería, por lo que fué alejado por Castilla.

Dominio de los locales

Hacia los 10 minutos de juego la factura del mismo exhibida por los delanteros locales fué de tal vigor y precisión que se tradujo en un sostenido monopolio del ataque. No lograban los visitantes sortear la solidez de la compacta línea media local, pues ya asentado en parte Devoto, el quinteto rosarino no demostró la enjundia necesaria para vulnerarla. Volvieron, en consecuencia, los locales a presionar. Primero se registró un fuerte shot de Stabile, que rebotó en González. No se alejó el peligro, y Devoto, oportunamente, desvió la pelota hacia la derecha, donde la tomó Sandoval. El centro del puntero motivó un serio apeñuscamiento frente a la valla. Díaz debió saltar para alejar la pelota en momentos en que González se hallaba caído y Varallo atropellaba. Apenas se había disipado el peligro cuando Evaristo hizo un pase adelantando a Sandoval. Eludió el winger a Conti y su labor se concretó en un magnífico centro, que Stabile aprovechó para poner una vez más a prueba las condiciones de Díaz, quien embolsó con seguridad.

Varias tentativas de los rosarinos no prosperaron. Insistió Barreiro poco después, pero Evaristo neutralizó el pase de aquél a Aguirre y nuevamente cargaron los forwards locales. Stabile, cuyo entusiasmo aparecía reflejado en una constante labor individual, shoteó desviado a raíz de un pase de Varallo.

A los 18 minutos los rosarinos neutralizaron en parte la presión de los porteños. Scarone consiguió eludir a Devoto, pero su pase a Peruch no aportó ventaja, pues Tarrío cortó oportunamente y alejó en buena forma.

Por dos veces perdió Sosa la pelota a continuación, y luego al apoyar Castillo a Peruch, Aguirre logró shotear, pero la pelota pasó lejos de la valla.

El único goal del match

Volvieron a establecerse los delanteros locales en el área peligrosa de los visitantes. Por varias veces Díaz debió emplearse a fondo. No podía permanecer por mucho tiempo inactiva la ciudadela tan celosamente custodiada por Díaz, y el tanto sobrevino en forma insólita, pues lo provocó un penalty-kick. Habían transcurrido monopolio del ataque. No lograban los visitantes sortear la solidez de la compacta línea media local, pues ya asentado en parte Devoto, el quinteto rosarino no demostró la enjundia necesaria para vulnerarla. Volvieron, en consecuencia, los locales a presionar. Primero se registró un fuerte shot de Stabile, que rebotó en González. No se alejó el peligro, y Devoto, oportunamente, desvió la pelota hacia la derecha, donde la tomó Sandoval. El centro del puntero motivó un serio apeñuscamiento frente a la valla. Díaz debió saltar para alejar la pelota en momentos en que González se hallaba caído y Varallo atropellaba. Apenas se había disipado el peligro cuando Evaristo hizo un pase adelantando a Sandoval. Eludió el winger a Conti y su labor se concretó en un magnífico centro, que Stabile aprovechó para poner una vez más a prueba las condiciones de Díaz, quien embolsó con seguridad.

Varias tentativas de los rosarinos no prosperaron. Insistió Barreiro poco después, pero Evaristo neutralizó el pase de aquél a Aguirre y nuevamente cargaron los forwards locales. Stabile, cuyo entusiasmo aparecía reflejado en una constante labor individual, shoteó desviado a raíz de un pase de Varallo.

A los 18 minutos los rosarinos neutralizaron en parte la presión de los porteños. Scarone consiguió eludir a Devoto, pero su pase a Peruch no aportó ventaja, pues Tarrío cortó oportunamente y alejó en buena forma.

Por dos veces perdió Sosa la pelota a continuación, y luego al apoyar Castillo a Peruch, Aguirre logró shotear, pero la pelota pasó lejos de la valla.

El único goal del match

Volvieron a establecerse los delanteros locales en el área peligrosa de los visitantes. Por varias veces Díaz debió emplearse a fondo. No podía permanecer por mucho tiempo inactiva la ciudadela tan celosamente custodiada por Díaz, y el tanto sobrevino en forma insólita, pues lo provocó un penalty-kick. Habían transcu-

LOS EQUIPOS IMPROVISADOS SON A MENUDO LOS QUE PRODUCEN MAS DOLORES DE CABEZA

Lastimado en una rodilla, Octavio Díaz se encaminó, con visible dificultad, hacia el subterráneo, una vez finalizado el match, mientras los espectadores lo despedían con nutridos aplausos. Bien los mereció, en verdad, el popular arquero.

Cuando lo vimos le estaban curando y lamentaba verse obligado a un reposo forzado. Interrumpiendo su conversación con algunos gestos de dolor, comentó la victoria de los porteños, que estimó ajustada, no sin hacer notar que hubo algo de suerte, pues le pareció, a la distancia y a través de la aglomeración de los jugadores, que hubo varias situaciones frente a la valla de sus rivales, en las que se pudo poner bien a prueba al arquero. Y recalcó:

—Estos equipos improvisados, como les llama la mayoría, le dan un dolor de cabeza a cualquier conjunto. El de hoy nos ha ganado bien, y hace pocos días en Rosario, a un combinado porteño integrado por elementos destacados, un cuadro formado a último momento y del que nadie esperaba nada, resultó vencedor.

"A través de los años se repiten los resultados. Hace años, once creo — recordó después—, vine a jugar a Gimnasia y Esgrima integrando un equipo en el que todos eran internacionales. Los adversarios eran en su mayoría de la intermedia, por lo que nos advirtieron de antemano que no hiciéramos más de tres goals. "Cuando lleguen al tercero, planten", nos dijeron. Pero al final, los que se plantaron en tres habían sido los chicos..."

"Los locales merecieron el triunfo, pero es lástima que lo hayan logrado con un penal"

Las palabras del presidente de la delegación rosarina sintetizan fielmente el pensar de la mayoría después del match por la copa Rosario. "Los porteños merecieron, indudablemente, el triunfo; pero, agregó el Sr. Reynoso, es lástima que lo hayan logrado con un penalty-kick".

En efecto, la victoria de los jugadores locales es indiscutible. Desde el comienzo del match se hicieron presentes con mucha frecuencia en la ofensiva, y en ciertos momentos del segundo half-time llegaron a monopolizarla. Baste decir que Octavio Díaz, que cumplió ayer una de sus mejores actuaciones, tuvo una labor extraordinaria, y por momentos debió intervenir con tanta frecuencia que recibía una pelota antes de haberse vuelto a acomodar después de haber rechazado otra.

Ello, unido al buen desempeño que en general cupo al equipo vencedor, hizo prever el triunfo, y no se creyó que él pudiera depender de una pena máxima. Por otra parte, si bien es cierto que González cometió hand dentro del área penal, no pudo establecerse en realidad si fué intencional, y, lo que es más importante, la intervención del citado back se produjo a raíz de que Díaz, que estaba en buena colocación para rechazar, fué violentamente desplazado por Stábile. La primera infracción debió haberse sancionado era el foul de Stábile, sin que esto importe una censura para el referee, pues fué evidente que desde la posición en que se hallaba no pudo ver la jugada ilícita del centre-forward porteño.

Quiere decir, pues, que aunque todos reconocieron que era de estricta justicia la victoria de los locales, la opinión general hubiera preferido que el juez no sancionase el citado penalty-kick, cuya conversión puso a tono el marcador con la superioridad de uno de los conjuntos, pero dejó, en cambio, la sensación de que el triunfo no fué logrado exclusivamente por la habilidad de los jugadores.

COMIENZO BRILLANTE

No obstante la inestabilidad del tiempo acudió a presenciar el match una concurrencia numerosa, pero, a juzgar por los comentarios previos, los aficionados fueron más atraídos por la simpatía con que siempre han visto los cotejos entre porteños y rosarinos, que por el espectáculo que esperaban ver.

Había en verdad escepticismo sobre la calidad del juego que iba a realizarse, ya que la composición de los cuadros no despertó mayor entusiasmo: en el local — se decía — hay exceso de hombres nuevos, que conspirarán contra la hegemonía del equipo, y en el visitante, por lo contrario, demasiado veteranos, a quienes falta ya el empuje tonificante de la juventud.

Sin embargo, a pesar de la opinión contraria o tal vez por la misma fuerza del contraste entre la realidad y lo que se había previsto, la iniciación de la lucha interesó vivamente por la movilidad de las acciones, muy especialmente por la eficaz armonía observada en el team porteño.

En los primeros diez minutos el juego, a todo vapor, merece la calificación de brillante. Ambos conjuntos se movieron ágilmente y usaron de la combinación en forma sobria y eficaz para llevar el ataque. Hubo cierta superioridad en el equipo local, en lo que a la cantidad de avances se refiere, pero la calidad de los efectuados por los visitantes impresionaron en buena forma, por lo que, en términos generales, esos minutos iniciales dieron la sensación de que se iba a presenciar un gran partido.

MAL ESTADO DEL FIELD

Hubo un factor que conspiró bien pronto contra la movilidad de los jugadores: el estado fangoso de la cancha. Frente a los arcos el inconveniente había sido evitado en cierto modo con aserrín, pero en el resto del campo, y en particular en algunos espacios en que no había césped, el barro fué un obstáculo desagradable. La mayoría de los jugadores no se afirmaban convenientemente, y así fué que en diversas oportunidades se enredaron con la pelota, y en otras resbalaron al intentar rechazarla. Como lógica consecuencia de ese inconveniente, los hombres actuaron con más prudencia, pero en cambio fué perdiendo su extraordinaria movilidad inicial, para estabilizarse una actividad menos pronunciada, pero suficiente como para mantener al partido en su aspecto agradable.

Ya encauzado el match en ese tren, se puso de manifiesto el valor efectivo de ambos equipos, y el de la Capital se reveló superior al armonizar en forma más conveniente todas sus líneas y llevar con más frecuencia el peligro a la valla de los rivales. Con todo, la línea delantera de los rosarinos, no obstante actuar mal apoyada por los halves y con el handicap adverso que significó la carencia de un eficaz director de ataque, organizó algunos avances impetuosos, que obligaron la intervención de todos los elementos de la defensa local.

DOMINIO DE LOS PORTEÑOS

En cierta forma, pues, a pesar de la superioridad puesta de manifiesto por el cuadro vencedor, durante la primera etapa las acciones fueron equilibradas, puesto que la defensa rosarina no permitió que el peligro se mantuviera mucho tiempo amenazando a su valla.

Pero el equilibrio se rompió en forma definitiva al comenzar el segundo half-time. La línea delantera de los locales inició ese período con extraordinario vigor, y al aprovechar el mediocre desempeño de los halves rosarinos, localizó el ataque en el sector de los visitantes, cuyos defensores hubieron de replegarse en esfuerzo supremo para evitar la caída de su ciudadela.

Sólo después de los veinte primeros minutos los visitantes reaccionaron, y fué precisamente en esas circunstancias cuando durante un ataque de Capital se produjo el penalty-kick que abrió el score.

A continuación, durante un lapso prolongado, las acciones se mantuvieron en forma más o menos equilibrada hasta que los locales volvieron a la ofensiva, que mantuvieron constantemente, aunque con menos intensidad en los minutos finales.

EL EQUIPO LOCAL

Como dijimos anteriormente, la actuación del team de la Capital fué muy superior a la que esperaba la mayoría. Por la circunstancia de actuar elementos que nunca habían jugado juntos, el principal obstáculo previsto para el buen desempeño del team local era la falta de entendimiento entre sus hombres. Pero, contra todo lo previsto, puede asegurarse que ese inconveniente no existió, sino que, por lo contrario, cuando los jugadores así lo quisieron se evidenció una eficaz armonía en el conjunto, y en especial en la línea delantera. Sandoval y Varallo constituyeron un ala que se desenvolvió con gran eficiencia y ambos hombres se entendieron perfectamente, al punto de dar la sensación de haberse desempeñado juntos con anterioridad por la forma en que se completaban. De ellos cabe citar especialmente al insider de Gimnasia y Esgrima de La Plata.

Stábile fue un director hábil y sobre todo un forward muy peligroso por la celeridad y pujanza con que se introdujo en la defensa rival. Pecó, sin embargo, de una falla que pudo conspirar contra el éxito de la línea: exceso de individualismo aun en los casos en que se impuso un pase para eludir la intervención contrario. Spadaro, muy rápido y de potente shot, fué un winger eficaz y si no hizo más durante el primer período se debió a la falta de colaboración de Demaría, quien tuvo en esa etapa un desempeño mediocre. La actuación del insider de Estudiantil mejoró en el segundo half-time.

En la línea media Evaristo se destacó como el mejor de los tres por su seguridad en el quite, apoyo a los delanteros y constante entusiasmo. La única objeción que puede hacerse a su desempeño está en que por momentos descuidó demasiado la tarea de marcar a Barreiro. Orlandini le siguió en orden de méritos, y Devoto estuvo por debajo de lo que se esperaba de él de acuerdo con su actuación en el equipo de Vélez Sarsfield. Conviene destacar que Evaristo y Orlandini eran los que mejor se afirmaban en el barro. La pareja de backs bien, sin sobresalir.

Tarrío y Basílico, por igual, tuvieron intervenciones felices y algunos yerros, pero cabe citar en su descargo que evidentemente no conseguían afirmarse en el terreno tan resbaladizo.

Grimoldi tuvo una actuación destacada y algunas de sus intervenciones, arriesgadas e impecables, fueron muy celebradas por la concurrencia.

EL CONJUNTO ROSARINO

Sin duda alguna Octavio Díaz fué el mejor hombre del field y su actuación superó netamente a la de sus compañeros. Con una colocación oportuna siempre, no titubeó en demostrarse temerario cuando las oportunidades lo requerían. Precisamente por su valentía al arrojarse al suelo para retener la pelota cuando no había otra solución posible fué que sufrió la atropellada involuntaria de Demaría, que le produjo una lesión en la pierna izquierda. A pesar de ese accidente, que lo dejó en malas condiciones físicas, continuó actuando con singular eficacia y mereció ampliamente la intensa demostración de simpatía que le hizo el público cuando se retiraba del field.

La pareja de backs actuó bien y su desempeño se valoriza al consignar que en algunos instantes tuvieron sobre sí todo el peso de la defensa en situaciones por cierto difíciles. De Cicco fué el mejor de ellos y González, aunque lento y pesado, mostró bastante seguridad en los rechazos.

La línea media constituyó el punto débil del equipo rosarino. La actuación de los tres halves fué mediocre y se notó en ellos poca movilidad. El único de los tres que hizo algo—por momentos—fué Faggiani.

En esas condiciones la línea delantera estuvo huérfana de todo apoyo y la mayoría de las veces los forwards tuvieron que retroceder en busca de la pelota hasta las líneas posteriores. Atendiendo a esa circunstancia puede juzgarse como buena la actuación del quinteto de ataque, entre cuyas fallas propias cabe consignar que careció en realidad de un director eficaz, puesto que Sosa jugó individualmente, con cierta eficacia en los pases cortos o en los avances, pero no tuvo un desempeño acertado en cuanto a la distribución oportuna del juego.

Peruch fué el mejor de los delanteros por su rapidez, habilidad en el dribbling y decisión en el remate, pero su compañero de ala—Scarone—no lo secundó bien sino por momentos. Aguirre superó a Barreiro y ambos se mantuvieron en un grado discreto de eficacia.

Juan Evaristo elogia al guardavalla rosarino

Aun no se había despojado de sus ropas cuando nos acercamos en el vestuario al half Juan Evaristo, capitán del equipo porteño. Requerimos su opinión sobre la victoria, y nos interrumpió:

—Indiscutible. Merecimos ganar, pues en la actuación general nuestro team reveló buena articulación y predominamos ampliamente en la ofensiva. Si hubo escasez de tiros al arco y algunas veces vacilación en desprenderse de la pelota, hay que tener en cuenta que la cancha estaba pesada y era difícil acomodarse.

Luego, al interrogarlo sobre el adversario, nos dijo:

—Al expresar mi elogio por el juego de los rosarinos debo decir que la lucha ha sido reñida y creo que el público se sentirá satisfecho de nuestro comportamiento, a lo que ha contribuído en gran parte la corrección de los visitantes. Es indudable que en el lucimiento general, la figura de Octavio Díaz se ha destacado en forma notoria.

Y agregó:

—Ese hombre es siempre una maravilla.

Sólo un aparato de la serie Standard

TELEFUNKEN

IIa. Expos. Intern. de Radio Teatro de La Opera

TELE FUN KEN

Visite nuestro Stand

PARA LARGAS DISTANCIAS:

T 40 B pa. pilas y baterías	$	310.-
T 40 G " corr. continua	"	390.-
T 40 W " " alternada	"	390.-
Altoparlante Arcophon 3	"	80.-

EXTRASELECTIVO y PARA LARGAS DISTANCIAS:

T 9 pa. pilas y baterías	$	400.-
T 9 W " corr. alternada	"	500.-
Altoparlante Arcophon 5	"	110.-

D y CAMPAÑA:

as ..... $ 90.-
ontinua . " 195.-
da . " 195.-

OS ULTRAMODERNOS NSFORMADORES!

RECEPTORES SE ATIENDEN CON SUS

DEL RAMO DE CATEGOR

ENOS AIRES

FARO

GRAN SALDO DE ZAPATOS Luis XV y trotteur, en variedad de cueros y gustos de última moda, del 34 al 41, cualquier par, 6.90

SUELA CREP LEGITIMO, en oscaria negra, marrón, champagne, ébano, como el modelo. Rebajados como propaganda: 8.90

CALZADO para HOMBRE, ocasión única, en oscaria negra o color, doble costura, reforzados, zapatos que valen el doble, los liquidamos, del 38 al 46, a 5.90

J. ALTIERI y Cía.

PARA COLEGIALES, zapatos patentados, irrompibles, cosidos, doble suela, en negro o color, precio excepcional, del 37 al 32, $ 4.90, y del 25 al 31, a 3.90

PARA NIÑAS: Formidable saldo en cueros diversos, infinidad de hormas, zapatos que se vendían a $ 7.90, 8.90 y 9.80, a un solo precio, hasta acabar con ellos, del 25 al 32, a 3.90

Nuestro clásico zapato Fray-Mocho, fuerte, económico, cosido, en oscaria negro o color, buenos charolados:

16 al 20	$	1.90
21 al 24	"	2.20
25 al 28	"	2.90
29 al 33	"	3.50
34 al 38	"	3.90

10.000 PARES de zapatillas de gran abrigo, importadas, en gustos varios. GRAN RECLAME, cualquier par, del 34 al 46: 2.90

383-MAIPU-389

OTRAS MANIFESTACIONES SPORTIVAS EN LA CAPITAL E INTERIOR

rrido 24 minutos y Stabile se hallaba adelantado pujando con De Cicco por la posesión de la pelota; ésta rebotó en el zaguero y salió al campo. El tiro de la esquina lo ejecutó Spadaro. Saltó Díaz para alejar la pelota y Stabile le hizo un visible foul. No pensó el juez esta infracción, pero castigó de inmediato un hand penal de González. Tomó el puntapié libre el mismo Stabile, quien con un tiro fuerte y bajo hecho hacia el rincón derecho del arco anuló el esfuerzo de Díaz, quien se arrojó al suelo sin poder impedir el tanto.

No fueron muy cálidos los aplausos que saludaron la apertura del score. Si bien el dominio local merecía esa recompensa, no convenció la sanción de una pena extrema ante una infracción que no pudo comprobarse si fué realmente intencional. Así las cosas, los rosarinos emplearon la defensa local con dos ataques sucesivos, iniciados por Sosa, finalizando Barreiro con un fuerte tiro que pegó en la parte superior del travesaño. Luego Grimoldi efectuó una hermosa salvada al arrojarse al suelo para evitar ulteriores dificultades frente a un tiro de Peruch.

Notable actuación de Díaz

Después de estas acciones, y tras algunas esporádicas cargas de los rosarinos, el resto de la lucha sirvió para lucimiento de Díaz. Un rush de Stabile fué la iniciación de esta labor continuada del guardavalla mencionado. Un potente tiro bajo de Spadaro siguió a aquél, e inmediatamente una fugaz excursión rosarina motivó una nueva intervención de Grimoldi, quien se arrojó a los pies de Peruch cuando éste iba a shotear con éxito.

A los 33 minutos, Stabile recibió un pase adelantado de Demaria. Eludió el centre forward a De Cicco y de solo dos metros envió un shot con extraordinaria fuerza. Díaz logró, no obstante la corta distancia, sujetar la pelota con seguridad, y los aplausos resonaron en el recinto con mayor vigor que cuando se sancionó el goal. Este testimonio se corroboró inmediatamente. Esta vez fué una escapada de Demaria; el insider que se había trasladado al puesto de Varallo, avanzó velozmente y shoteó en el mismo momento en que el guardavalla se tiraba a los pies del forward. Del choque, Díaz resultó con una contusión y varias erosiones en la rodilla izquierda, pero ello no fué óbice para que a los 40 minutos, el mencionado arquero saliera oportuno para alejar un inquietante centro de Spadaro.

No consiguieron los rosarinos prosperar en dos intentos de avances. Devoto contuvo ambas excursiones, y al poner en juego a Stabile, éste, que ya había enviado un tiro alto, corrió y en pleno desplazamiento shoteó con violencia singular. Díaz, que ya había demostrado hallarse en precarias condiciones debido al accidente citado, y en virtud de la sangre que perdía, debió esforzarse en forma realmente prodigiosa. La pelota fué al corner, y el público aclamó entonces al guardavalla visitante por la pericia, arrojo y tenacidad demostrados.

No acusó ventaja el puntapié de la esquina, y tras algunas jugadas poco eficientes cumplidas en mitad del campo, y en momentos que Tarrio devolvía al centro del field la pelota, llevada en un bonito avance del ala izquierda visitante, se oyó el silbato

BUENOS JUGADORES ACTUARON AYER POR EL TORNEO DEL G. URQUIZA A. C.

La presencia de G. Robson, L. del Castillo, A. Zappa y R. López Pelliza, que ganaron los respectivos matches, fué recibida con interés por el público

LOS TORNEOS EN LOS DEMAS CLUBS

Con características interesantes prosiguió ayer la disputa del torneo abierto por eliminación que se desarrolla en las canchas del Club Atlético General Urquiza, situadas en Villa Pueyrredón.

El tiempo nublado y con amenazas de lluvia no fué, indudablemente, adecuado para que la reunión adquiriese los contornos destacados que era de esperar por la expectativa que provocó el programa de matches de ayer, en el que intervendrían por primera vez en estos concursos el campeón nacional Guillermo Robson y los campeones nacionales de dobles Lucilo del Castillo y Adriano Zappa, que juegan formando pareja, así como Robson con Ricardo López Pelliza.

Los partidos sin ventaja

Zappa y del Castillo batieron en las horas de la mañana a E. Gibert y A. R. Sissener por 6-1, 6-1 y 6-1, y por la tarde Robson y López Pelliza se impusieron en un match que tuvo momentos brillantes a Miguel y José J. Almeyra por 6-0, 6-2 y 6-0. Es indiscutible que en estos dos matches hubo superioridad abrumadora de parte de los ganadores, pero también los hermanos Almeyra, que fueron más lentos y menos seguros, definieron a su favor algunos peloteos sostenidos largo rato con alternativas interesantes.

Por la mañana se definió un match de los cuartos de finales del dobles sin ventaja, en el que Carlos W. Mac Millan y Eduardo Leclercq vencieron a Luis M. González Saavedra y Carlos Stocker por 6-2, 6-4 y 6-1, llegando a la rueda semifinal, donde enfrentarán a los ganadores del match entre del Castillo y Zappa v. O. y J. Brignoccoli.

En el singles de damas la señorita Gladys Woodruff confirmó las apreciaciones encomiásticas que ha provocado con sus últimas actuaciones al vencer a la Sra. Gertie S. de Lust por 8-6 y abandono de ésta en el segundo set, cuando la ganadora conquistó los tres primeros games. Con este triunfo la Srta. Woodruff se clasificó finalista, y le corresponderá medirse con la vencedora entre la Srta. Inés Anderson y la Srta. María D. Leslie.

Hubo buenos matches del singles de caballeros, y en ellos Juan Doyer venció a M. Ballester, por 7-5, 6-1 y 6-2; Wilfredo Armstrong a Cecilio Aylinger, por 6-4, 4-6, 6-1 y 6-0, y F. C. Robinson a M. E. Ortiz, por 6-2, 6-0 y 6-1. Con estos resultados quedan clasificados en los cuartos de finales Oscar Brignoccoli v. C. W. MacMillan, cuyo ganador enfrentará en la rueda semifinal al ganador de F. C. Robinson v. Juan Doyer, y Wilfredo Armstrong v. Alberto Zappa, y el que venza en este partido se medirá en la semifinal con E. Lichtenstein.

Los partidos con ventaja

D. Forster, que concedía a A. Rivas una ventaja de menos cuatro y más dos sextos, lo venció por 6-2 y 6-1, con lo que pasó a la rueda semifinal de la clase A de singles de caballeros. Rivas eliminó en un turno anterior a E. C. Linton, por 6-2 y 13-11.

También E. W. Sours llegó a la rueda semifinal de esta categoría con su triunfo sobre A. San Miguel, por 8-6 y 6-2. Este partido se jugó sin ventaja por ser igual la de ambos adversarios.

En la clase B de singles de caballeros, J. L. D'Alessio, que concedía a O. Lokken dos sextos en más, lo batió por 6-4 y 6-4, con lo que pasó a la semifinal, y R. C. Peterkin venció a A. Orri por 6-2 y 7-5.

La señora de Burgess y la señorita Gladys Woodruff se impusieron en los cuartos finales del dobles de damas a la señora de Cohen y la Srta. A. M. Paulero, por 6-3 y 6-4, siendo la ventaja de más cuatro y menos cinco sextos en favor de las perdedoras.

Sin alcanzar caracteres destacados, los matches del dobles de caballeros fueron interesantes. J. Nasif y J. Neme vencieron a B. Oliver y L. Stevenson, por 6-2 y 6-0; J. C. Barabino y P. Montoya a W. C. Crisp y H. O. Allan, por 7-5 y 6-4; T. Darby y A. G. Charles a J. Olavarría y H. Heuse, por walk-over; J. C. Crescente y P. Wahlers a E. Boggan y E. Adolffson, por 6-0, 3-6 y 6-2, y J. J. y P. A. Melchiori a R. Mackinnon y A. Lee, por 6-4, 3-6 y 6-1.

La Srta. M. E. Kunter y L. Gnecco, con una ventaja de más 15, se impusieron a la Srta. Teresa Fernández González y J. J. Melchiori, con menos cinco sextos, por 6-1 y 7-5, pasando con este triunfo a la rueda semifinal del dobles mixtos, donde además la señora de Lokken y Lokken vencieron a la Srta. Sara y Enrique M. Daza, por 6-4 y 6-1.

anunciando el final del match, con el siguiente resultado:

Porteños	1
Rosarinos	0

Los teams

Los equipos se constituyeron así:

Asociación Amateurs Argentina de Football: E. Grimoldi; A. Basilico y O. Tarrío; J. Evaristo, R. Devoto y R. Orlandini; L. Sandoval, F. Varallo, G. Stabile, A. Demaria y C. Spadaro.

Liga Rosarina: O. Díaz; F. De Cicco y J. González; A. Castilla, V. Faggiani y S. Conti; A. Peruch, F. Scarone, G. Sosa, V. Aguirre y F. Barreiro.

CLUB DE DEPORTES MIGNAQUY Y Cía.

Finalizó ayer el torneo abierto organizado por este club con una interesante reunión. Primeramente se jugó el match semifinal de la categoría de dobles mixtos entre la Srta. Ester Vidal Marcora y Carlos W. Mac Millan v. la Srta. de Tabor y A. Aristimuño Bonorino, en el que se impusieron los primeros tras reñida lucha por 8-6 y 6-3, no obstante conceder a los vencidos una ventaja de menos 3/6 y más 15.

Luego, en el partido final, la señorita de Vidal Marcora y Mac Millan tuvieron por adversarios a la Srta. de Bonorino y H. Tabor y se impusieron nuevamente al vencer a éstos por 6-4 y 6-2.

El match más interesante fué el correspondiente a la final de la categoría de dobles de caballeros, en el que F. Cardo y Eduardo Clemente lograron un bonito triunfo sobre Federico Kelly y José Olavarría al vencerlos por 9-7, 8-10 y 6-4. Estos últimos dispensaban una ventaja de 2/6 y la lucha fué reñida en todo su transcurso.

La categoría de dobles de damas fué ganada por las Srtas. Ester Vidal Marcora y Sara Rava, que se impusieron a las Srtas. Lía Borrás y E. Rauch Otamendi por 6-3 y 6-1, pese a que les concedían una ventaja de 4/6 en más.

CLUB SPORTIF SUISSE

Una numerosa concurrencia presenció los matches jugados ayer en las canchas que el Club Sportif Suisse posee en Villa Dominico, por el torneo abierto organizado por el mismo y que ya toca a su fin.

Los partidos jugados correspondían a las categorías dobles mixtos y de singles de caballeros.

En la categoría dobles mixtos la Srta. J. Stocker y Carlos Stocker, con una ventaja de más 5/6, vencieron a la Srta. Fernanda Limendoyx y F. Kubli, con más 2/6, por 6-3 y 6-2, y luego enfrentaron en la semifinal a la Srta. H. Kubli y R. Grob, clasificados más 15, siendo vencidos por estos últimos, por 3-6, 6-5 y 6-3.

En la otra semifinal la Srta. E. Stocker y Pedro González Saavedra, que concedían un handicap de 1/6 en más a la Srta. M. Wedeking y A. Steger, los vencieron por 6-4 y 6-1.

Los matches de singles de caballeros finalizaron así: H. Redlich, con más 4/6, venció a Armando D'Ans, más 15,2, por 2-6, 6-5 y 7-5; V. González, con más 15,3, a R. Kubli, más 15,2, por 6-3 y 6-1; E. García Amorín, con más 5/6, a J. T. Mac Gough, con más 15,5, por 6-2 y 6-5, y Julio C. Prieto, con más 1/6, a V. González, con más 15,5, por 6-3 y 6-5. H. Redlich y E. Martínez iniciaron la disputa de un match que fué suspendido por falta de luz cuando cada adversario contaba con un set ganado por 6-4, respectivamente.

Mañana y pasado mañana se jugarán los matches finales de este concurso, de acuerdo con el siguiente programa:

Mañana, a las 14.30, E. García Amorín v. J. C. Prieto, semifinal, y H. C. Iribarne y A. Terry v. Westberg y Steger.

Pasado mañana, a las 9, Carlos Stocker v. ganador de E. Martínez v. H. Redlich; a las 11, Martínez y Parchú v. D'Ans y García Amorín; a las 14, final singles de caballeros; a las 14.30, final de dobles mixtos, y a las 15, final del dobles de caballeros.

ADROGUE TENNIS CLUB

En las canchas del Adrogué Tennis Club, sitas en Adrogué, continuó ayer la disputa del torneo interno, concurso por el que se realizaron varios matches, algunos de los cuales proporcionaron luchas atrayentes.

En la categoría de singles de damas, la Srta. María Elena Bushell enfrentó a la Srta. Nélida Correa y la venció por 10-8 y 6-0. La señorita Correa opuso una fuerte resistencia durante el transcurso de la primera vuelta, pero no logró emparejar la lucha en el segundo set. Por la misma categoría, la Sra. G. de Rayces venció a la Srta. Susana Mesigos por 6-4 y 6-3.

Los partidos por la categoría de singles de caballeros finalizaron así: Jorge Sánchez de Bustamante venció a Alfredo Schroeder por 6-2, 2-6 y 6-3, y G. Fromm a Ricardo Sánchez de Bustamante por 4-6, 6-1 y 7-5.

E. Hardoy y R. Lucke obtuvieron dos triunfos en la categoría de dobles de caballeros. Primeramente vencieron a Félix I. della Paolera y R. Báez por 6-4, 4-6 y 8-6, y luego a Carlos Frers y J. Borja por 6-3 y 6-3.

En otros partidos correspondientes a la misma prueba, Gismondi y Oyanard vencieron a Barton y Sorondo por 6-2, 4-6 y 6-4, y R. Sánchez de Bustamante y Ojam a Melchiore y Llambías por 6-4 y 6-3.

VELEZ SARSFIELD LAWN TENNIS CLUB

Continuó ayer la disputa del campeonato interno organizado por este club, con los resultados siguientes:

Dobles mixtos: la Srta. Alicia Calp y Julio Wittis vencieron a la señorita L. Hodge y S. P. Henshaw por 6-1 y 6-2.

Singles de caballeros: Ricardo A. Maione venció a E. Pagés por 6-2, 6-0 y 6-4; J. R. Netta a Eduardo Santambroggio, por 8-6, 6-0 y 7-5; A. Menu Marque a E. García, por 6-2, 6-2 y 6-4; Tomás Duggan a A. Maceira por 6-4, 7-5 y 6-4; A. Terry a M. Bevilacqua por 6-1, 6-2 y 6-1; J. Tacquini a F. Henshaw por 7-5, 6-0, 5-7 y 6-0, y Julio Ruggero a J. B. Terry por 6-3, 5-7, 2-6, 6-4 y 6-2.

MARMOL LAWN TENNIS CLUB

El torneo de esta entidad proseguirá disputándose de acuerdo con el siguiente programa de matches:

Mañana, a las 14.30, E. French y G. A. Neele v. A. Manceau y H. Tabor, J. B. Molina y G. Olivares v. R. Bolton y Leadbetter, Srtas. M. y S. Tieghe v. Srtas. De La Motte y Truzzell, Srtas. Lía Boraz y E. R. Otamendi v. Srtas. C. Fonda y M. E. Moliné y E. Clemente y J. Cardo v. ganadores de Horsfall y Miller v. Woodward y French, y a las 16, A. F. Miles y S. G. Brockwell v. ganadores de French y Neele v. Manceau y Tabor, C. Dickin y W. L. Mackenzie v. ganadores de Molina y Olivares v. Bolton y Leadbetter, Sra. de Cribbes y R. H. Alcock v. Srta. Cruttenden y G. M. Boyd, E. Clemente v. ganador de C. French o Miles v. García (condicional) y J. E. Miller v. ganador de E. French v. W. Blake (condicional).

Pasado mañana, a las 10, A. F. Miles v. G. A. Neele, G. F. García y C. Mac Millan v. J. Kelly y G. M. Boyd, Srta. L. Roscow y C. French v. señorita C. Fonda y A. Schroeder, señorita M. Bushell y G. Cribbes v. ganadores de Srta. N. Strong y A. G. Dodds v. Srta. I. Leonard y E. French (condicional), y a las 14.30, ganadores de S. Bulstrode y D. Purdom v. T. Crossley y N. Mackenzie v. ganadores de G. F. García y C. Mac Millan v. J. Kelly y G. M. Boyd, Srta. H. Grant y N. Mackenzie v. ganadores de Sra. de Cribbes y R. H. Alcock v. Srta. Cruttenden y G. M. Boyd (condicional), D. Forster v. E. French, J. Kelly v. ganador de Miller v. French o Blake (condicional), ganadores de señoritas Strong y Atkins v. Sras. de Cribbes y Bustrode v. ganadores de Srtas. Lía Boraz y Otamendi v. Srtas. Fonda y Moliné y A. Maffi y Tarjan v. J. Isely y J. Moliné (final de dobles de caballeros, campeonato).

CLUB DE GIMNASIA Y ESGRIMA

Las autoridades de este club han preparado el siguiente programa de matches correspondientes al torneo abierto de tennis:

Mañana, a las 14, J. A. Barbieri v. J. San Millan, H. Ferro y J. D. Saráchaga v. C. Follano y C. Moreno y J. Wyse v. M. Libenson; a las 15: H. Ferro v. J. E. Moreno, señorita E. Puig y Sagastizabal v. M. P. S. Joan y J. D. Saráchaga y A. G. Sahores v. M. Libenson y E. Grignani.

Pasado mañana: a las 9, señorita L. Jacobs y A. Escola v. Espiasse y Caucino, y A. Espiasse y J. Sahores v. M. P. S. Joan y H. Ferro; a las 10, J. Espiasse y A. Guani v. J. C. Barral, ganadores de A. y G. Sahores y M. Libenson y Grignani v. R. Viglia y M. Pons; a las 14, señorita A. Espiasse y J. Sahores v. M. P. S. Joan ganadores A. Courtis y C. Barral, y ganadores de señorita L. Jacobs y A. Escola y Srta. Espiasse y Caucino v. C. Picarel y P. Giusti; a las 15, ganadores de J. Espiasse y A. Guani y J. C. Barral v. C. de la Torre y R. Sahores.

CONCURSOS DE PELOTA

Club Universitario

Esta tarde continuará disputándose en la cancha de esta entidad el torneo de pelota por la copa Otoño, con el siguiente programa de matches:

A las 18.30: T. Otaegui y J. Sánchez v. H. Cazenave y A. Arrotea; a las 19, A. Bonorino y A. Fusoni v. T. Palau y L. M. Lorenzo; a las 19.30, A. de la Serna y F. Torino v. A. Fernández Saralegui y F. Uriburu; a las 20, J. I. Ibarra y C. Silva Guzmán v. R. Barabino y A. Bonadeo.

En el Tigre Sailing se disputó la copa Novicios

La disputa de la copa Novicios, instituída especialmente para timoneles recién iniciados, se realizó ayer en el triángulo negro, sito en Olivos, habiendo contado con la participación de los siguientes barcos, tipo colleen, todos ellos de la matrícula de Tigre Sailing Club: Onyx, timoneado por A. García Aráoz; Pearl, por Eduardo Lacabanne; Jasper, por Pedro Llovet; Diamond, por Christian Jacobsen; Beryl, por Alberto Williams; Topaz, por Ernesto Acosta; Ruby, por Luis Vila (hijo), y Emerald, por J. M. Tizado.

La regata se desarrolló en condiciones regulares, pero exigió una intensa labor a las tripulaciones por las corrientes contrarias y la velocidad del viento, así como por la bajante del río, que al promediar la tarde se hizo bastante pronunciada y por cuya causa fué necesario que algunos de los barcos fueran remolcados por la lancha del club una vez que hubieron terminado la regata.

A las 13 cruzaron los barcos el start, tomando la delantera el Ruby, seguido a escasa distancia por el Topaz. Al llegar a la boya 17,500 este último logró dar alcance al puntero, pero esa posición privilegiada no pudo conservarla mucho tiempo, siendo a su vez desalojado por aquél, que en la pierna de ceñida consiguió distanciarse más, arribando a la meta con apreciable ventaja sobre todos los barcos. El segundo puesto fué conservado por el Topaz, como dijimos, después de una interesante y reñida lucha con el Emerald, que se clasificó tercero.

La regata se corrió con boyas a babor, viento NE. de 20 a 25 kilómetros de velocidad en ciertos momentos, sobre un recorrido de 10 millas.

Al final de la prueba el timonel del Onyx protestó contra el Emerald por haberlo abordado al virar la boya Ciebra de bifurcación. Acompañaban al timonel del yate ganador Luis A. Vila (hijo), los aficionados Luis M. Barrenechea y Manuel F. Salcedo, quienes recibieron efusivas felicitaciones por su bonito triunfo.

Barcos	Salida	Llegada
Ruby	13.00'20"	16.09'35"
Topaz	13.00'45"	16.18'20"
Emerald	13.01'25"	16.18'45"
Onyx	13.00'50"	16.20'10"
Diamond	13.00'01"	16.21'55"
Beryl	13.03'15"	16.25'10"
Pearl	13.25'45"	16.29'55"
Jasper	13.00'35"	16.31' "

Actuó como oficial de día el aficionado Eliseo Cambreleng, secundado por D. Juan A. Lanús.

Pasado mañana se realizará una regata por la copa Consuelo, en la que intervendrán los siguientes timoneles: Enrique Chaki, con Topaz; Aquiles Sessarego, con Onyx; A. Matarrodona, con Beryl; Miguel A. Moss, con Ruby; Juan A. Lanús, con Sapphire; Guillermo Nottebohm, con Diamond; Pedro Llobet, con Pearl; Alfredo Espinosa, con Jasper, y Luis M. Barrenechea, con Emerald.

Clausurando la temporada la misma institución hará correr una regata el 11 del actual por la copa Veteranos, en la que podrán participar los timoneles más antiguos del club.

Yacht Club Olivos

La final de la regata para veteranos, por eliminación, se correrá pasado mañana a las 13.30, en el triángulo verde. Intervendrán en la regata los Sres. Ricardo Filipo, Alberto Grandmontagne, Alberto Ferrer Otero, Rudecindo Fernández y O. Menéndez Alonso.

El sorteo de las embarcaciones se efectuará el domingo por la mañana y actuará de oficial de día D. Raúl M. Tort.

Club Náutico Buchardo

En el triángulo azul del Club Náutico Buchardo se realizó ayer la prueba final de la regata para aspiran-

EL MAGICO POZO ROMANO

¿Tiene Vd. Mano Afortunada?
Al introducir su mano en el histórico y mágico POZO ROMANO, derecho éste que le acuerda una compra mayor de cinco pesos, puede Vd. extraer una de las muchas alhajas modernas y antiguas que contiene y sacar, si la suerte le es propicia, uno de los 12 relojes-pulsera de oro 18 kilates de valor de $ 60 cada una. Esta cantidad se repone diariamente.

CATALOGO Gratis enviamos a quien lo solicite desde el interior.

PROXIMAMENTE
Inauguraremos una sucursal en Córdoba - San Martín y 25 de Mayo

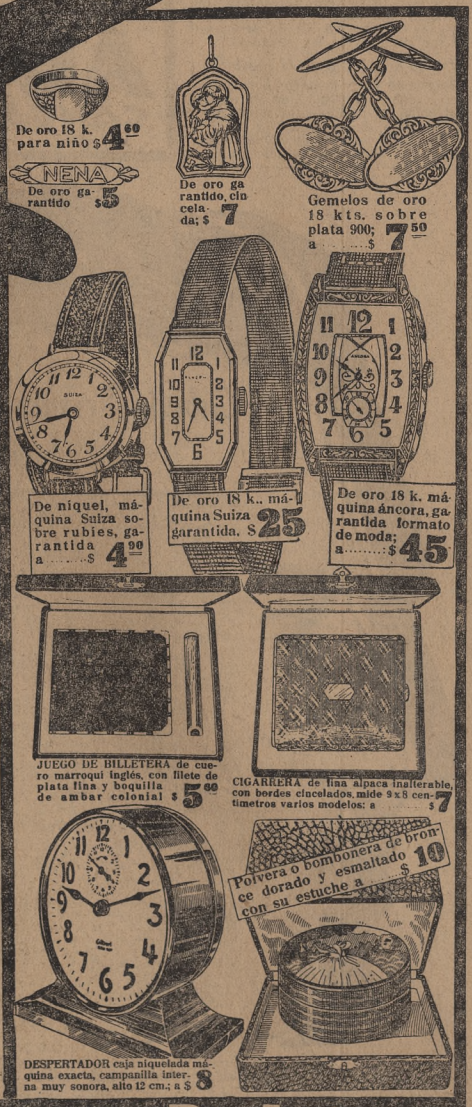

De oro 18 k. para niño $ 4.60
De oro garantido $ 5
De oro garantido, cincelada; $ 7
Gemelos de oro 18 kts. sobre plata 900; a $ 7.50
De níquel, máquina Suiza sobre rubíes, garantida a $ 4.90
De oro 18 k., máquina Suiza garantida, $ 25
De oro 18 k. máquina áncora, garantida formato de moda; a $ 45
JUEGO DE BILLETERA de cuero marroquí inglés, con filete de plata fina y boquilla de ambar colonial $ 5.90
CIGARRERA de fina alpaca inalterable, con bordes cincelados, mide 9 x 8 centímetros varios modelos: a $ 7
DESPERTADOR caja niquelada máquina exacta, campanilla interna muy sonora, alto 12 cm.; a $ 8
Polvera o bomboncra de bronce dorado y esmaltado con su estuche a $ 10

EL Trust Joyero Relojero
CASA CENTRAL - CARLOS PELLEGRINI ESQ. CORRIENTES - BUENOS AIRES
SUCURSALES: RIVADAVIA, 6720 - CABILDO, 2338 - ROSARIO - CONCORDIA - MAR DEL PLATA (FLORES C. Fed.) (BELGRANO C. Fed.) (S. FE.) (E. RIOS) (RAMBLA)

GRANDES ALMACENES
TIENDA SanJuan
Viernes
el día de las
GRANDES OCASIONES
Y
SALDOS y RETAZOS

589-Este TRAJE sastre en rielegantes lanas otoñales y un gran conjunto de Vestidos en charmelaine y mongol de seda, todos modelos de la más reciente creación en colores y negro, talles hasta el 54. Precio de Viernes, $ 45.-

72-VESTIDOS de finos reps pura lana, y TAPADOS para niñas de 4 a 10 años. Precio de Viernes, $ 15.50 y $ 12.50

1061-FORMA de reciente creación en fieltrina muy satinada adornos de la misma, colores de moda. Precio de Viernes, $ 8.50

715-TRAJECITO de punto tricot en lana peinada, malla gruesa, con su correspondiente gorro, colores surtidos, para niños de 2 a 6 años, Precio de Viernes, $ 3.90

76-TAPADOS de regias gamuzas «Manteaux» pura lana, colores y negro. Para señoritas, Precio de Viernes, $ 29.-

1086-ZAPATO de fino becerrito color o negro, modelo prusiano o a la inglesa, artículo plantillado, artículo confortable, horma moderna, Precio de Viernes, $ 13.50

HOY y MAÑANA
tiene Vd. aun tiempo para adquirir
MUEBLES
TAPICERIA
y ALFOMBRAS
Con las grandes ventajas de nuestra
EXPOSICION
Los sábados
ABIERTO
todo el DIA

TEJIDOS

REPSELLA de pura lana, ancho 130 cms., tejido ideal para vestidos, surtido en colores modernos. Precio de Viernes, el metro $ 3.80

TWEED inglés de pura lana, ancho 140 cms., artículo de rigurosa actualidad, surtido de colores y dibujos. Precio de Viernes, el metro $ 6.90

MARROCAIN y Piel de guante, artículo especial para vestidos en colores, su valor $ 7.80 y 9.80. Precio de Viernes, el metro $ 4.80

Un gran surtido de ricas SEDAS para vestidos y tapados en colores y negros; Crep Saten, Sultanas, Reps y otras muchas, su valor $ 12.50 y 14.-. Precio de Viernes, el metro $ 7.90

139-JUEGO DE CUELLO y Puños de lapín fantasía en colores de moda o loutre electric, modelo de gran actualidad. Precio de Viernes, $ 36.-

409-CALCETINES de pura lana, clase extra de gran duración y abrigo, colores varios. Para hombre, Precio de Viernes $ 0.95

BONETERIA SEÑORA
Gran lote de CHALECOS y PULLOWERS de pura lana fabricación extranjera, estilos variados de fantasía, colores surtidos, para señora. Precio de Viernes $ 6.90

295-Moderno SOBRE de cuero marroquí con aplicaciones de cuero liso, forros de seda, espejo y monedero, colores de moda y negro $ 16.
Precio de Viernes

CIBRIAN HNOS. SA — GRANDES ALMACENES SANJUAN — ALSINA y PIEDRAS - B. AIRES

A PESAR DEL MAL ESTADO DEL TIEMPO EN VARIAS INSTITUCIONES DE GOLF SE JUGO AYER

90 jugadores intervinieron en el singles del Buenos Aires Pacífico Golf Club

RESULTADOS GENERALES

Dió margen a una interesante fiesta la inauguración de la temporada del Buenos Aires Pacific Railway Golf Club, que se llevó a cabo ayer en sus links de Sáenz Peña.

En esta ocasión se había preparado un variado y atrayente programa que constaba, en primer término, de un torneo para caballeros a 18 hoyos, medal play y handicap, y en segundo lugar, un mixed foursomes, en análogas condiciones, que se jugaría por la tarde. Además figuraban concursos de driving y clock-golf, para damas y caballeros.

Todas las pruebas contaron con el auspicioso concurso de calificados jugadores de los clubs afiliados a la Asociación Argentina de Golf y se cumplieron en medio de un ambiente propicio y entusiasta. Más tarde, en la reunión social, con la cual se dió por finalizado el programa del día, la animación constituyó su nota predominante.

En el primero de los certámenes, es decir, en el efectuado por la mañana, retiraron sus tarjetas más de 90 aficionados, no obstante continuar el tiempo amenazante y de haber llovido en las horas de la madrugada, lo que dejó la cancha bastante pesada. La competencia motivó una lucha en extremo reñida que terminó con el triunfo de A. C. Busch Frers, con un total neto de 71, clasificándose segundo W. Angus con 73 y tercero H. G. Jackson con 74.

Para participar en el mixed foursomes se anotaron 34 parejas. El torneo finalizó bien entrada la noche a causa de la falta de luz, que se hizo sentir desde temprano por las condiciones atmosféricas, y las últimas parejas lo hicieron con lluvia.

El primero y segundo lugar en la clasificación final correspondió a las parejas constituidas por la Srta. M. O'Ryan y A. C. Hillegass y Sra. Hillegass y W. Adams, quienes disputaron un interesante match, que se definió en el último green, a favor de la pareja nombrada en primer término. La pareja ganadora, con muy buen juego, dado el estado de la cancha, señaló un gross-score de 88, el mejor del torneo, y 75 neto, que aventajó por un golpe a la Sra. Hillegas's y W. Adams, ganadores del segundo premio.

En el concurso de putting para caballeros venció J. W. Putman, con una tarjeta de 16, y en el de damas, la Sra. W. Wisdom, con una tarjeta de 18; en el clock-golf, para caballeros, se adjudicó el triunfo J. W. Towle, con una tarjeta de 17, y en el de damas la Sra. Luisa Gálvez de Nicklison, con una tarjeta de 21.

El resultado de los otros concursos fué el siguiente:

Concurso abierto

A. C. Busch Frers	43	42	85	14	71
W. Angus	44	47	91	18	73
H. G. Jackson	43	46	89	15	74
F. R. Horrocke	39	46	85	11	74
F. Six	43	43	86	10	76
F. P. Griffith	45	42	87	11	76
E. C. Givens	47	43	90	14	76
H. H. Walters	46	46	92	15	77
W. H. Dickinson	42	43	85	6	79
L. V. Oxenford	47	49	96	17	79
E. A. Fairweather	45	44	89	9	80
L. H. Knight	46	44	90	10	80
C. R. Caminos	48	43	91	11	80
V. P. Hardie	44	46	90	9	81
J. A. Malbrán	45	46	91	10	81
J. Schreiteren	46	46	92	11	81
A. J. Cooke	47	52	99	18	81
C. C. Batchelder	42	48	90	8	82
H. C. Wheaton	43	48	91	9	82
N. J. Gutiérrez	49	52	101	18	83
B. D. Crawley	48	45	93	9	84
A. C. Hillegass	43	50	93	9	84
A. C. Creswell	50	48	98	14	84
C. E. Palmer	46	47	93	8	85
C. P. Russ	43	50	93	8	85
D. C. Ward	56	53	109	23	86
P. M. Brown	49	45	94	6	88
A. Fraser	51	52	103	15	88

Mixed Foursomes

Srta. O'Ryan y A. C. Hillegass	46	42	88	13	75
Sra. Hillegass y W. Adams	50	46	96	20	76
Sra. Stone y P. Moody	47	54	101	18	83
Sra. O'Ryan y H. G. Jackson	53	56	109	26	83
Srta. Cabrett y H. C. Wheaton	48	49	97	13	84
Sra. Fiddey y C. D. Ward	50	61	111	27	84
Sra. Herten y R. Hasting	49	53	102	16	86
Sra. Meakin y W. Japp	54	53	107	20	87
A. H. Ohlsson y señora	51	57	108	21	87
Sra. Prettyman y C. C. Batchelder	54	46	100	12	88
L. H. Knight y señora	51	55	106	18	88
Sra. Wallerstein y F. Six	52	51	103	13	90
Srta. A. Fernández Villegas y R. Gongiardini	51	59	110	20	90
Sra. Howorth y P. Iddy	60	52	112	22	90
Sr. W. Foulsham y señora	63	57	120	30	90
Sra. Moule y J. Lawrie	51	55	106	15	91
Srta. E. Repetto y N. J. Gutiérrez	55	56	111	20	91
Sra. Gubbins y H. Walters	53	61	114	23	91
Sra. Six y R. G. Werlerstein	60	57	117	24	93
Sra. Wheaton y C. E. Palmer	53	51	104	10	94
Sr. Towle y señora	57	57	114	20	94
Sra. Brown y C. P. Russ	55	58	113	18	95

CLUB DEPORTIVO CENTRAL ARGENTINO

Constituyó una lucida reunión la que se realizó ayer en los links del Club Deportivo Central Argentino, en Miguelete, con motivo de la inauguración de la temporada oficial de golf.

Las diversas pruebas de que constaba el programa preparado al efecto contaron con una inscripción considerable, lo que dice con fidelidad del interés que las mismas habían suscitado entre los numerosos aficionados que militan en dicha institución.

El estado inmejorable en que se encuentran los links fué objeto de comentarios elogiosos por parte de los aficionados y contribuyó en mucho a que éstos tuvieran una discreta actuación, marcándose en los dos torneos principales scores significativos.

Al final de la reunión, y en el momento en que se estaban disputando los dos últimos concursos, se desencadenó una persistente llovizna, lo que hizo que la mayoría de los golfers que deseaba competir en los mismos desistiera de ello.

Por la mañana se jugó un singles reservado para caballeros, sobre 18 hoyos, medal play y handicap, el que quedó empatado entre los aficionados B. Lorenzini y G. Ramoni, con un total neto de 73 golpes, habiendo marcado el primero de los nombrados el mejor gross-score con 86, después de jugar los hoyos de ida en 41 y los de regreso en 45.

En el mixed foursomes, que se efectuó en las horas de la tarde, se anotaron veinte parejas, habiendo marcado en su mayoría scores de mérito, tal como el presentado por la constituída por D. C. E. W. Duley y señora, que se clasificó en el primer puesto, habiendo marcado el mejor score neto con 74, a la vez que anotó también el mejor gross con 95. Desarrolló esta pareja durante las dos etapas un juego sumamente parejo, como lo demuestran sus parciales de 47 y 48 para los hoyos de ida y regreso. A dos puntos de diferencia se clasificó la pareja que formaban la Sra. D. Pegg y J. Barrie, y detrás de ésta la Sra. H. Huxley y R. H. Weitzel, con 78.

Las competencias de clock-golf y putting-green, que eran las últimas del programa, contaron también con un discreto número de participantes, lo que provocó una lucha interesante que se prolongó hasta el momento en que arreció la llovizna.

En el putting-green, para damas, triunfó la Srta. B. Pinsent con una tarjeta de 19 puntos, y en la categoría de caballeros se impuso D. H. Huxley, con 17.

La señora de Murray se impuso en el clock-golf para su categoría, con 22 puntos, y en la de caballeros D. S. Kunz, con 20.

Las tarjetas presentadas en los dos torneos arrojaron el siguiente resultado:

Singles

B. Lorenzini	41	45	86	13	73
R. Ramoni	48	48	96	23	73
F. Potter	41	49	90	16	74
W. C. Holland	47	45	92	18	74
J. Mackintosh	51	45	96	20	76
G. A. Rendle	53	45	98	22	76
E. St. J. Parry	51	48	99	22	77
J. Barrie	49	50	99	22	77
C. E. W. Duley	48	46	94	16	78
J. J. Keeton	46	48	94	16	78
R. Leslie	49	47	96	18	78
R. J. Parsons	49	46	96	17	78
E. J. Smith	46	51	97	19	78
H. S. Jones	44	50	94	15	79
J. Brassington	43	46	89	9	80
C. R. Ellis	46	48	94	14	80
S. Norlander	48	48	96	16	80
H. Shipham	49	50	99	19	80
L. F. Taverna	42	48	90	9	81
H. Atkinson	46	45	91	10	81
H. Fuller	54	50	104	23	81
T. F. Wills	51	53	104	23	81
R. H. Witzel	52	45	99	17	82
H. Huxley	45	54	99	17	82
G. F. Sampson	51	54	103	19	84
P. Watson	54	52	106	21	85
T. H. Taylor	49	54	103	17	86
C. F. Lye	54	55	109	17	92
O. Thomas	50	56	114	22	92

El mixed foursomes

Sr. C. E. W. Duley y señora	47	48	95	21	74
Sra. D. Pegg y J. Barrie	52	53	105	29	76
Sra. H. Huxley y R. H. Weitzel	50	53	103	25	78
Sra. J. A. Rendle y R. J. Parsons	48	55	103	24	79
Sra. H. Smith y B. Lorenzini	51	53	104	25	79
Sr. J. Brassington y señora	49	47	96	16	80
Sra. T. H. Taylor y H. Atkinson	52	54	103	23	83
Sra. de Murray y S. Kunz	50	53	103	19	84
Srta. Martin y J. Mackintosh	57	55	112	28	84
Sra. U. Atkinson y T. H. Taylor	50	63	113	27	86
Sr. E. St. J. Parry y señora	57	58	115	29	86
Sra. C. K. Tindall y J. J. Keeton	59	55	114	25	89
Srta. M. Smith y D. S. Martin	55	64	119	26	93
Sra. H. A. Taylor y O. Thomas	63	68	131	29	102

OLIVOS GOLF CLUB

En los links que el Olivos Golf Club posee en Olivos se realizó ayer la final del concurso disputado en Semana Santa, a 36 hoyos, knock-out y handicap.

Después de derrotar a sus respectivos adversarios, se habían clasificado para disputar este match los señores J. M. White y J. García Zabaldica.

Desde su iniciación, por la mañana, pudo comprobarse que el juego iba a ser parejo. Efectivamente, J. García Zabaldica, con un buen cuatro, ganó el primer hoyo, y su contrincante, después de un buen esfuerzo, descontó la ventaja en el 2. Siguió en esta forma la lucha, tanto que al llegar al hoyo 9 ambos adversarios se hallaban all square.

Los hoyos de la vuelta de la mañana se disputaron en forma tal que si uno de los jugadores ganaba un hoyo en el siguiente lo descontaba el otro, de manera que al llegar al 18 Whyte llevaba uno arriba.

El juego de la tarde tuvo las mismas alternativas de la mañana: García Zabaldica ganó el 19 y se colocó así all square nuevamente, pero no pudo impedir que su contrincante ganara y empatase los siguientes, de manera que al llegar al 27 Whyte seguía colocado uno arriba.

La vuelta de la tarde encontró a los jugadores dispuestos a realizar un verdadero esfuerzo en la obtención del triunfo.

García Zabaldica, no obstante su gran nerviosidad, ganó en brillante forma los hoyos 28, 29 y 30, lo que le permitió colocarse 2 arriba.

La lucha, hasta este momento interesante, acrecentó más aun la expectativa, pues se iban jugando los últimos hoyos y todavía no podía vaticinarse quién sería el ganador. Whyte disminuyó la ventaja al ganar el 33, después de haber empatado el 31 y 32. Un putt relativamente corto que erró Whyte permitió a García Zabaldica ganar el 34, para colocarse 2 arriba. Su adversario en ponderable estilo hizo suyo el siguiente, pero García Zabaldica con su putt final ganó el último hoyo, y, por consecuencia, el match, por 2 arriba.

GRAU GANO LA 3a. PARTIDA DE SU MATCH

La tercera partida por el título de campeón argentino de ajedrez, realizada anoche en el local del Club Argentino, finalizó en la jugada 44 con el triunfo del actual campeón, don Roberto Grau.

Con este triunfo Grau lleva ganadas dos partidas y la otra fué tablas.

El match continuará mañana, debiéndose jugar en el Club Buenos Aires.

Tomó resoluciones el consejo de la Asociación de football

Varios footballers sufrieron sanciones disciplinarias

Entre otras resoluciones, el consejo de la Asociación Amateurs Argentina de Football, en su última reunión, aprobó una modificación del artículo 226 del reglamento en la forma en que fué solicitada por la comisión de clubs de primera división B y que adelantamos oportunamente, en el sentido de que el producto de los partidos de esa categoría se distribuirá por partes iguales entre ambos clubs, previa deducción de ochenta pesos para gastos del team local.

No se hizo lugar a los pedidos formulados por los clubs Buenos Aires y Gimnasia y Esgrima de La Plata, a efecto de poder realizar matches amistosos el 25 del actual, pues ese día se disputará la copa Newton y el preliminar estará a cargo de un combinado de tercera extra de la Asociación Uruguaya con uno de intermediata de la Asociación Amateurs Argentina; se autorizó a Vélez Sarsfield para jugar el 25 del actual con la Liga del Sur, en Bahía Blanca, y se aplazó la iniciación de los concursos de divisiones inferiores hasta el 18 de este mes. Luego fueron autorizados estos cambios de field para pasado mañana: El Porvenir v. Platense, primera y reserva, en Boca Juniors; Alvear v. Gimnasia y Esgrima de Lanús, en la cancha de Colegiales; se concedió permiso para realizar partidos amistosos el 24 a River Plate v. Peñarol, y el 25 a Platense v. Racing, a las 9. En ambos matches no podrán actuar jugadores que deban integrar el equipo que disputará la copa Newton.

También se resolvió crear la comisión de asistencia médica, integrada por cuatro consejeros y el director honorario del consultorio médico, con la misión de vigilar el funcionamiento del consultorio instalado en el local de la Asociación. Se destinó a comisión la solicitud de los clubs de la sección B, a efecto de que se organice la copa de competencia.

En seguida el consejo despachó los expedientes de carácter disciplinario, dictando al efecto las siguientes disposiciones: Honor y Patria v. Estudiantes de La Plata, suspendiéndose por ocho partidos a Victoriano González de Honor y Patria; Porteño v. Palermo, se suspendió por ocho partidos a R. Hernando; se amonestó al equipo de primera división del Club Palermo, al que también se le declaró perdedor del match, y se suspendió por un mes al referee J. Carabalió. Este encuentro corresponde al campeonato de 1929.

Con respecto al partido San Martín v. Sportsman suspendióse por doce encuentros a R. Batesteza, de San Martín; por ocho partidos a N. Arroyuelo, de Sportsman; Excursionistas v. River Plate, suspendióse por cuatro partidos a R. Frías, de River Plate; Sportivo Balcarce v. Del Plata, seis partidos de suspensión a R. Valladores, de Sportivo Balcarce, y cuatro partidos a B. Ita, de Del Plata; Sportsman v. Acassuso, dos partidos de suspensión a A. Lucena, de Sportsman; La Paternal v. Flores, cuatro partidos a A. Garlini, de Flores; Caseros v. Germinal, ocho partidos de suspensión a E. Daniel, del Club Germinal San Miguel, seis partidos a Luis Delboso, de Caseros; Colegiales v. Atlanta, suspendióse por doce partidos a D. Evers, de Colegiales, y por cuatro partidos a C. Benzi, de Atlanta; Villa Crespo v. Veinticinco de Mayo, se suspendió por seis partidos a R. Facorro, de Villa Crespo, y se amonestó al referee M. Gilardoni; Sportivo J. Altube v. Sportivo San Bernardo, suspendióse por ocho partidos a Eduardo Leppin, de San Bernardo, y por cuatro, a Ricardo Giacche, del mismo club.

Se tomó nota de las resoluciones del jurado, dictadas en los siguientes expedientes: River Plate v. Huracán, veteranos, se suspende por seis partidos a Tomás Galanzino, de River Plate; Temperley v. Talleres, quinta división, se expulsa a J. Galarreguy y se le inhabilita para ocupar cargos directivos en instituciones afiliadas. Finalmente se destinó al jurado un pedido de reconsideración interpuesto por el Club Acassuso, a raíz de la medida que le fué aplicada con motivo de los hechos ocurridos en el partido de primera división que su equipo realizó con el de Alvear.

La asamblea de hoy

En el local de la Asociación Amateurs Argentina de Football, Viamonte 1376, proseguirá esta noche a las 21 la asamblea ordinaria que pasó a cuarto intermedio el 28 de febrero. Deberá considerarse en particular el proyecto de construcción de un estadio, propuesto por el Dr. Pignier, quien también informará sobre la forma en que integró la comisión que en aquella oportunidad se resolvió constituir para que estudie lo concerniente al asunto. Asimismo serán consideradas las reformas propuestas a los artículos 54 y 67.

FEDERACION COMERCIAL DE FOOTBALL

En la última reunión del consejo directivo de esta institución se resolvió cerrar el registro de inscripciones para los campeonatos de football el 24 del actual y que comiencen el 31 y el 1o. de junio, en las secciones sábados y domingos, respectivamente. Se aceptó la donación de una copa denominada Confraternidad, instituída por el presidente de la entidad, para ser disputada anualmente con la Federación Atlética de Empleados Nacionales; también se aceptaron los trofeos Labor y Pineral. Luego se aceptó la renuncia que del cargo de secretario gerente rentado presentó D. Alfredo J. Bernardi, y se dispuso dictar en la próxima reunión las resoluciones de homenaje a que se hizo acreedor por su inteligente actuación durante más de nueve años en la Federación Comercial de Football.

UNION ARGENTINA DE FOOTBALL

Mañana se iniciará el campeonato oficial de esta entidad, de acuerdo con el siguiente programa: primera división, Obras Sanitarias de la Nación v. Gimnasia y Esgrima de Buenos Aires, Colegio Militar v. Club Universitario de Buenos Aires y Belgrano Athletic Club v. Asociación Cristiana de Jóvenes; segunda división, Hindú v. Colegio Militar, Banco de la Nación v. Asociación Cristiana de Jóvenes, Círculo General Urquiza v. Belgrano Athletic Club y Gimnasia y Esgrima v. Asociación Deportiva del Comercio.

Los partidos se efectuarán en las canchas de los clubs nombrados en primer término.

Las inscripciones para intervenir en el campeonato infantil y de cadetes que organiza esta institución, se recibirán hasta el 5 del actual a las 18, en Charcas 1840.

En Santa Fe hubo dos buenos matches de football

Gimnasia y Esgrima empató en tres goals con Atlético, de Rafaela

Santa Fe, 1.—El programa sportivo de hoy ofrecía dos partidos interesantes, uno entre Gimnasia y Esgrima y Atlético, de Rafaela, y otro interprovincial entre Brown, de esta capital, v. Talleres, de Paraná.

El match entre Gimnasia y Atlético congregó numerosísimo público, aunque el paro absoluto de tranvías y coches dificultó la traslación de los aficionados. El partido fué a ratos interesante y resultó empatado en 3 goals, habiendo impresionado favorablemente el cuadro visitante.

Los cuadros formaron así:

Gimnasia y Esgrima: Corazza; Cabrera y Gómez; Lebron, Amadei y Fuárez; Quinteros, Magán, Loyarte, Rotta y Locasso.

Atlético: Cattaneo; Cassarini y Mujica; Farías, Lampognani y Ferreyra; Cossettini, Dipambola, Rojas, García y Morales. Los goals fueron señalados para Atlético, Dipambola 2, y García 1; y para Gimnasia, Quinteros 2, y Loyarte 1.

Brown obtuvo una holgada victoria sobre Talleres, de Paraná. El match fué monótono por la superioridad demostrada por el vencedor, no siendo mayor el score final de 4 a 2, por la brillante actuación del arquero visitante.

Los equipos formaron así:

Brown: Moore; García y Ravazzola; Sánchez, Pratt y Bolzico; Corti, García, Cantelli, Gianfelicce y González.

Talleres: Frías; Zárate y Arzá; Conde, Zapata y Capurro; Albornoz, Narduzzi, Alem, Bouguerau y Cortesse.

PROVINCIA DE JUJUY

CON EL CEREMONIAL DE ESTILO FUE INAUGURADO AYER POR EL GOBERNADOR EL NUEVO PERIODO DE LA LEGISLATURA

En el mensaje que leyó, el Sr. Tanco da cuenta de la labor que ha podido desarrollar en sus primeros cuatro meses de gobierno

LA GARANTIA DEL SUFRAGIO

JUJUY, 1.—A las 15.35 fué abierta la sesión de la Legislatura, presidida por D. Jorge Villafañe, con la presencia de diez y siete diputados y ante una concurrencia numerosa. Después de darse lectura del decreto que fija el día de hoy para apertura de las sesiones, el presidente designó para constituir la comisión del exterior, que debía recibir al gobernador, a los Sres. Peralta, Claros y Sparr, y para la comisión del interior, que debía acompañarlo al recinto, a los Sres. Quipildor, Macluff y Ernesto Cabana, pasándose en seguida a cuarto intermedio, mientras el secretario de la Cámara se trasladaba al Palacio de Gobierno a fin de anunciar al gobernador, Sr. Tanco, que la Cámara lo esperaba. Frente a la Legislatura, una sección de policía, uniformada de gala, rendía honores.

A las 15.50 llegó el gobernador, que tomó colocación a la derecha del presidente, Sr. Villafañe, quien declaró reanudada la sesión. Inmediatamente el Sr. Tanco se puso de pie y leyó todo el mensaje, que fué frecuentemente aplaudido.

Ocupaban asientos en el recinto el ministro de Gobierno, D. Manuel Sarmiento; el de Hacienda, D. Segundo Fernández Pérez, y altos funcionarios civiles y jefes militares. Al terminar la lectura eran las 16.35 y entre aplausos se retiraron el gobernador y su comitiva, dirigiéndose al Palacio de Gobierno, donde se sirvió un "lunch".

El mensaje

El gobernador, Sr. Tanco, comenzó la lectura de su mensaje diciendo:

"Han transcurrido justamente cuatro meses desde que al asumir la dirección gubernativa de la provincia, por mandato de la Unión Cívica Radical, pronuncié desde este recinto palabras impregnadas de fe partidaria y grandes entusiasmos, anunciadoras de mi programa de gobierno. Hoy, cumpliendo el precepto constitucional, traigo ante vosotros, diputados surgidos del pueblo y para el pueblo, expresión de la más pura democracia, la palabra del Poder Ejecutivo, que da cuenta de la obra realizada.

"Pienso en la grandeza que para Jujuy deseo, en el bienestar que para sus habitantes anhelo, en la enorme responsabilidad que sobre mí pesa y en la voluntad inquebrantable que me anima y he de poner al servicio de la misión impuesta, y, creédmelo, veo que la obra cumplida es pequeña comparándola con la que perseguiré implacable y tenazmente hasta su realización integral. De allí que mis palabras, especialmente en lo que se relaciona con el orden administrativo, no tengan tintes halagadores, ya que ellas han de traducir una triste verdad. Por la concurrencia de esta cantidad de factores negativos, tales como la situación derivada de la enorme deuda pública, el malestar económico general en la provincia y las dificultades propias de toda iniciación, la acción del Gobierno debió ser lenta y un tanto retardada".

Manifestaciones sobre garantía del sufragio

En el capítulo político dice:

"Habéis podido observar que ninguna pasión extraña ha variado en mí el sano propósito de ser un gobernante leal, cuidadoso de los intereses colectivos que me han sido confiados y respetuoso de las leyes hasta el punto de que en algunos casos su aplicación justa ha herido a mis propios amigos. En el corto tiempo que me ha tocado actuar debí garantizar por dos veces el derecho del sufragio. Tanto en la lucha sostenida para la representación en la Cámara de Diputados de la Nación, como en la posterior para la renovación de esta legislatura, se ha demostrado, hasta para los ojos más indiferentes, la línea recta de imparcialidad y estricta justicia que el Gobierno ha puesto al servicio de todas las aspiraciones democráticas".

Más adelante, y refiriéndose siempre a las recientes elecciones, dice:

"El Gobierno no solamente ha puesto en práctica las medidas que legalmente le corresponde, sino que fué más allá: apeló a recursos especiales no previstos en la legislación actual, que a la par que fiscalizaron con alta autoridad los hechos complementarios de los comicios, reafirmaron la tranquilidad íntima del deber cumplido. El gobierno provincial solicitó del juez federal su intervención con cinco días de antelación a la fecha de los comicios en todo acto, medida o circunstancia que pudiera vulnerar el libre ejercicio del sufragio". Al mencionarlo, agradece la deferencia puesta de manifiesto por el Dr. Ernesto Sourrouille, que desempeña ese cargo.

"Es lamentable —agrega— que una ley tan sabia como es la electoral de la Nación, de elevados principios, altas concepciones cívicas y profundas miras democráticas, que tantos beneficios ha proporcionado a la vida pública de los estados argentinos, no previera el caso de dar anticipadamente intervención a la justicia federal de los actos preelectorales, para que ellos sean expresión fiel de la voluntad popular, liberada de presiones de toda índole. Tanta bondad le atribuyo a este recurso, que el Poder Ejecutivo interesará la atención de nuestro representante ante el Congreso a fin de procurar su inclusión en la ley electoral".

Estado económico de la provincia

Entrando luego a hacer consideraciones sobre el estado de la administración al recibirse el nuevo gobierno, dice el mensaje:

"Prácticas viciosas se habían apoderado de todos los resortes administrativos. Las disposiciones existentes cayeron en su mayoría en el olvido, y cuando no, como ocurre con la misma ley de contabilidad, base en la vida administrativa de un estado, resultaba letra muerta en su aplicación, ya sea por incapacidad o negligencia."

Al entrar a ocuparse del estado financiero de la provincia, dice que ha encontrado las finanzas en situación poco envidiable. Agrega que la deuda flotante ascendía al 31 de diciembre de 1929 a 1.169.632 pesos, y la consolidada a 997.186 pesos, de manera que la deuda total de la provincia en esa fecha era de pesos 2.666.818, haciendo constar que las cifras referentes a la deuda flotante no son absolutamente exactas, por deficiencias de la contabilidad anterior. Luego dice que esa situación se debe a prodigalidades y gastos realizados fuera de presupuesto por los gobiernos anteriores y que a ello obedece el haber dejado impagos al personal de la administración y magisterio en el año anterior.

Ocúpase en la necesidad de abrir la Caja de Jubilaciones y Pensiones para aliviar el presupuesto, y consigna más adelante que en caminos ha invertido este año más de 73.000 pesos y ha adquirido 42.000 pesos en terreno para crear una estación agrícola experimental. Se ocupa sucesivamente de la Dirección de Minas, haciendo notar el incremento de los negocios mineros y de la pavimentación, anotando que la ciudad tiene ya 112 cuadras asfaltadas.

De la policía dice que ha dejado de ser un instrumento para torcer la voluntad popular, y del sistema carcelario dice que una nueva reorganización total es una necesidad.

El problema agrario de la Puna

Luego anuncia el deseo de proponer la reforma de la Constitución en varios artículos que oportunamente señalará.

El capítulo referente al problema agrario de la Puna empieza diciendo que el Partido Radical busca desde hace años resolverlo, porque él gravita sobre más de la mitad de los habitantes de la provincia, comprometiendo su liberación económica y social. Hace en seguida la historia de esas aspiraciones de los aborígenes desde 1835, recuerda las manifestaciones violentas de 1884, que originaron encuentros sangrientos entre aborígenes y latifundistas, y termina anunciando el próximo envío a la Legislatura de un proyecto de ley de expropiación de esos latifundios, que ha de satisfacer los anhelos de pobladores y propietarios, porque ambas partes han sido consultados al respecto.

Al ocuparse de la vivienda obrera consigna que la habitación en Jujuy es en general cara y mala, sobre todo para los proletarios, y promete el envío inmediato de un proyecto sobre reconstrucción de casas para empleados y obreros.

Trata el mensaje a continuación de la salud pública, problema que la provincia sólo puede resolver con ayuda de la Nación, realizando obras de ingeniería sanitaria para combatir el paludismo.

El último capítulo del mensaje está dedicado a la valuación de la propiedad raíz y dice que, mediante la ley que acaba de hacer sancionar este gobierno, se hará un nuevo catastro, fijando valores reales a la propiedad y aplicando el impuesto, sin ningún aumento de la tasa, a la tierra libre de mejoras.

Las palabras finales del mensaje formulan votos para que la acción de la Legislatura sea proficua y reclamando para la provincia "un tranquilo bienestar".

CONCURRA AL

TEA ROOM

DE

Gath & Chaves

CASA CENTRAL (8.° PISO)

EL SITIO PREDILECTO DE LA GENTE DE GUSTO EXQUISITO.

A las 11.45

APERITIF CONCERT

A las 12.15

RESTAURANT

A las 16.15

TEA ROOM

(con excepción de los sábados)

NUEVA ORQUESTA

DESDE HOY, LA RENOMBRADA ORQUESTA DIRIGIDA POR EL CONOCIDO PROFESOR **GIANNEO,** EJECUTARA LAS MEJORES PIEZAS DE SU ESCOGIDO REPERTORIO, DURANTE ESTOS TRES SERVICIOS, Y HASTA LA HORA 18.45.

FLORIDA esq. CANGALLO - BUENOS AIRES

LA OPORTUNIDAD DE HOY

Y MAÑANA HASTA LAS 12.30

LA MAS RICA CALIDAD Y LO MAS NUEVO, A PRECIOS ADHEMAR

PULL OVERS EN PUNTO JACQUARD DE RICA LANA, variedad de dibujos combinados en colores preciosos, artículo de abrigo y gran resultado; para niños de 8 a 12 años, $ 4.90, y de 2 a 7 años, $ 3.90

DE CORTE ELEGANTE, CONFECCION PERFECTA Y RIQUISIMA CALIDAD, A PRECIO DE VERDADERA OPORTUNIDAD

BATON EN PUNTO TRICOT DE PURA LANA, con originales dibujos futuristas en dos tonos opuestos, bien combinados, exclusivamente para nuestra Casa; modelo como el dibujo, cruzado y de mucho abrigo, preciosa variedad en colores de moda, talles del 42 al 54, SOLAMENTE para HOY y MAÑANA, hasta las 12.30 . . . . . $ 13.50

ADHEMAR

CANGALLO y SUIPACHA

Se necesita algo más que la voluntad para destruír el calzado "Carlitos"... A veces los niños se cansan de usarlo, acostumbrados a la vida efímera del calzado corriente y, deliberadamente, procuran darle fin.

No debe por ello amonestarse al chico. Al fin y al cabo ese anhelo de "renovación" revela una "altura de pensamiento", bien compensadora...

Si la belleza individual del magnífico calzado "Carlitos" determina la primera adquisición, su extraordinario resultado obliga las futuras.

Modelo "Carlitos", No. 830, en el famoso becerro "Freundenberg", negro, color y charolado, números 26 al 38.

Sin este sello en la suela no es "Carlitos"

OBSEQUIAMOS JUGUETES a todos los niños que nos visiten.

FABRICA: Trelles 939|47

CENTRAL de VENTAS

Casa "Carlitos" CANGALLO 840

y en sus Agencias de la Capital e Interior

Cabello hermoso y abundante hasta la vejez.

Con este científico producto—preparado en un laboratorio que goza de renombre en las tres cuartas partes de la tierra—Vd. detendrá la caída de su cabello, evitará y corregirá la calvicie y restaurará el cabello encanecido al color natural de la cabellera.

—o le devolvemos el dinero.

Esta oferta es clara, ¿no? Ahora Vd. puede detener la caída de su cabello y corregir las canas y la calvicie, sin dar dinero por algo inseguro. Usando la científica Solución Vindobona, nosotros garantizamos los resultados del tratamiento devolviéndole a Vd. el dinero gastado si fallara.

La Solución Vindobona, aplicada sobre el cuero cabelludo, detiene la caída del cabello porque corrige sus causas: las afecciones de carácter seborreico y la alopecia areata, que son las que determinan el 99 por ciento de todos los casos de caída de cabello. Tonifica el cuero cabelludo y elimina la caspa para siempre. La picazón común en el cuero cabelludo afectado por la seborrea cesa en pocos días. El cabello debilitado y quebradizo engruesa y adquiere brillo y flexibilidad. La caída de cabello cesa en poco tiempo.

Cabello nuevo crece

Por acentuada que fuese la caída del cabello, las papilas pilíferas no caen nunca. Son las verdaderas productoras del cabello. A menudo, a consecuencia de las afecciones del cuero cabelludo, interrumpen su actividad; dejan de producir cabello. La Solución Vindobona obliga a las papilas pilíferas a volver a activarse. Así, nuevo cabello comienza a crecer, cada vez más fuerte, y la calva se cubre de cabello nuevo.

Las canas vuelven a pigmentarse

El cabello encanecido recobra, bajo la acción de la Solución Vindobona, el color original de la cabellera: el color exacto de la juventud, al que el agua, el sol no lo afectan, porque no está puesto encima; está dentro de los cabellos.

Investigue usted

Obtenga usted amplios informes sobre la Solución Vindobona. Pida folletos explicativos, llenando y enviándonos el cupón de este aviso, o visite nuestra casa. Gustosamente le mostraremos miles de cartas escritas espontáneamente por clientes nuestros atestiguando los buenos resultados obtenidos y le informaremos con pruebas de la seriedad de nuestra garantía de devolver el dinero. Sólo los Laboratorios Vindobona pueden ofrecerla, porque se basan en la experiencia de muchos miles de casos tratados.

LABORATORIOS VINDOBONA

FLORIDA No. 8, piso 1o. BUENOS AIRES

Las casas de mayor prestigio también venden Solución Vindobona.

FRANCO INGLESA Sarmiento y Florida	Farm. INGLESA Av. de Mayo 900	Farm. NELSON Suipacha 471	GATH y CHAVES Casa Cent. y Sucursales	Farm. GIBSON
Perf. VISLOWNA Cabildo 1589	Farm. DEL PUEBLO Rivadavia 739	Farm. CHIALVO Sarmiento y Talcahuano	Farm. SCANAPIECO Esmeralda y Tucumán	Alsina y Defensa y Florida 381

Folletos explicativos gratis. Llene y envíenos el cupón.

Pedidos del Interior se atienden en el día.

EN MONTEVID

PROVINCIA DE BUENOS AIRES

En una panadería de Lincoln se produjo un incendio que se supone sea obra de manos criminales

El fuego fué notado por algunos transeúntes en horas de la madrugada, siendo rápido el avance desde los distintos puntos en que simultáneamente se inició

UN CARRO DE REPARTO FUE ROCIADO CON NAFTA

LINCOLN, 1.—En las primeras horas de la madrugada de hoy un toque de sirena de la usina municipal dió aviso al vecindario de que un nuevo incendio se había producido, que viene a ser el duodécimo, incluyendo en la serie tres principios, que fueron sofocados en su origen, de los producidos en el transcurso de pocos años.

Desde hace más de cuarenta años D. Fermín Tellechea tenía establecido en esta ciudad, en la esquina de las calles Sarmiento y Urquiza, un negocio de panadería, que últimamente giraba bajo el rubro de Tellechea Hermanos, hijos y sucesores del primeramente nombrado. La edificación abarca un terreno aproximadamente de treinta metros hacia cada una de las calles mencionadas, comprendidos el despacho, taller de panificación y casa de familia. Cerca de las dos algunos transeúntes observaron una columna de humo que se elevaba desde el centro de la finca, y en la seguridad de que ese humo no podía provenir del horno de la panadería por observarse en la casa la reglamentación que impone la iniciación de las tareas a las cinco y además por constarles que la paralización del trabajo sería general en el día de hoy, en atención a tales razones resolvieron poner el hecho en conocimiento de la usina municipal, que, como se sabe, cuenta con los elementos necesarios para intervenir en siniestros de esta naturaleza.

Sin pérdida de tiempo el personal municipal, secundado por particulares que acudieron a la señal de alarma, dedicóse a combatir las llamas, que de diversos sectores del edificio avanzaban con alarmante rapidez. Fueron salvados algunos muebles y efectos de la casa-habitación, no así las instalaciones del negocio, que quedaron reducidas a cenizas.

Según opinión de los damnificados y de las personas que tuvieron oportunidad de penetrar en los primeros momentos al local incendiado, el fuego es la consecuencia de un atentado criminal por autores desconocidos hasta ahora. Basta para convencerse de ello el hecho de que en forma simultánea el fuego se inició en las diversas dependencias del edificio y en una jardinera de reparto que se hallaba en medio de un amplio patio, en la que se notaron señales de haber sido abundantemente rociada con nafta.

La propiedad cuenta con un seguro de $ 25.000 y las existencias del negocio otro de 5000. Sin embargo las pérdidas son mucho mayores, estimándose el mobiliario de la casa-habitación, que no estaba asegurado, en la suma de 10.000 pesos.

Mañana se realizará un festival de beneficencia en Ramos Mejía

RAMOS MEJIA, 1.—La comisión directiva de la Juventud Paulina Asociación de Caridad local, ha resuelto llevar a efecto una interesante velada a beneficio del taller de costuras que para los niños pobres sostiene dicha institución. Esta se realizará el sábado próximo a las 20.45 en el cine-teatro Ramos Mejía.

Entre los números del programa, figuran el estreno de la película "Sin control"; recitado por D. Federico Mansilla, (El abuelito); números de declamación por la Srta. María Carlota García Rey y por la niñita Elsa Luisa Basso; conjunto de guitarras y canto por los cancionistas nacionales hermanas Lami, Ayende y Gosende; la película "El soldado desconocido", y a continuación la de las Fiestas Patronales de Ramos Mejía. Amenizará la fiesta la orquesta típica Ferrari con el "chansonnier" Roberto Basso. Las localidades han sido puestas en venta al precio de $ 6 el palco, $ 1 la platea y $ 0,60 la tertulia y pueden solicitarse a Avenida de Mayo 251 o Rivadavia 14230 y por teléfono al 502 o 658 Ramos.

LOMAS DE ZAMORA

El mes próximo vencerá un plazo para construir aceras

LOMAS DE ZAMORA, 1. — En el mes de junio próximo vencerá el plazo acordado por una ordenanza municipal para que todos los propietarios construyan sus aceras. Una vez fenecido el término se llamará a licitación y serán construídas por cuenta de los respectivos propietarios, como se hace actualmente con los pavimentos.

Actualmente el intendente municipal tiene a estudio la reglamentación de la ordenanza, sobre todo en lo que se refiere al ancho que tendrán las aceras en los diversos radios de la ciudad.

Habrá una subasta a beneficio del Orfanato Metodista

LOMAS DE ZAMORA, 1. — Numerosas familias británicas residentes en esta ciudad hacen anualmente una colecta a beneficio del Orfanato Metodista.

Todos los objetos donados son subastados públicamente y el producto se destina al mencionado establecimiento.

La venta de este año se realizará el sábado próximo a las 14.30 horas en la iglesia metodista de las calles Alem y Boedo.

Gestiónase una escuela para parque Huergo

LOMAS DE ZAMORA, 1. — La comisión de fomento de Parque Huergo ha dirigido una nota al Consejo Escolar solicitando el establecimiento de una escuela en esa zona del partido.

Aducen los vecinos que la escuela más próxima dista varias cuadras y que la población infantil es muy numerosa, viéndose con dificultades para concurrir a clase por el mal estado de los caminos.

La corporación escolar elevará el pedido a consideración de la superioridad para que ésta resuelva.

Plaza de ejercicios físicos para una escuela

LOMAS DE ZAMORA, 1.—La directiva de la asociación cooperadora de la escuela 26 del distrito, se reunió bajo la presidencia de la titular, señora de Geimetti, adoptando varias resoluciones.

La directora, Da. Ana Rosa C. de Piaggio, informó que había arrendado de su peculio el terreno lindero al local de la escuela, destinado a instalar el gimnasio y cancha de ejercicios físicos, pero como la nivelación y preparación del terreno presenta algunas dificultades, se resolvió gestionar de la Red Caminera Argentina la donación de tierra para su rellenamiento, de los hornos de ladrillo, la granza necesaria y de la empresa del Ferrocarril del Sud una cantidad de carbonilla.

Realizó una autopsia el médico de policía

LOMAS DE ZAMORA, 1.—El médico de policía, Dr. José H. Bassi, practicó la autopsia al cadáver del repartidor de pan Luis Colado, que fuera asesinado en las circunstancias mencionadas oportunamente.

En cuanto a la marcha de la investigación para dar con los autores del hecho, no se ha registrado ninguna novedad.

TIGRE

Enlace

TIGRE, 1.—Pasado mañana en la residencia de la novia, y en la mayor intimidad debido al luto que guardan las familias de los contrayentes, será consagrada la unión matrimonial de la Srta. Olga C. Molinaro con D. José Ubieto.

En el acto religioso actuarán en calidad de padrinos Da. María B. de Ubieto y don José Molinaro. En el civil serán testigos, por parte de la novia, los Sres. Humberto Molinaro y José Godio, y por el novio, los señores Victorio Castiglioni y Félix Z. Silva.

Los contrayentes, que han recibido con ese motivo muchas demostraciones de simpatía de sus amistades, realizarán después de la boda un viaje por el interior del país.

Un hombre fué herido mortalmente en Necochea

NECOCHEA, 1.— Hoy a las 3.30 en un suburbio de ésta trabáronse en pelea por asuntos de orden privado, armados de cuchillo, Silvano Caro (a) Cartucho y Raúl Serafín Almirón (a) El Oriental, ambos argentinos de 24 y 22 años, respectivamente. Resultó muerto el segundo y con leves heridas Caro.

La policía intervino, deteniendo al matador.

QUILMES

Serán inspeccionadas las obras sanitarias en construcción

QUILMES, 1. — A requerimiento de la intendencia municipal, el Poder Ejecutivo de la Provincia ha designado al ingeniero D. Pedro Pessacq, de la Dirección de Saneamiento de Obras Sanitarias, para que intervenga en la inspección y fiscalización de las obras de salubridad que está ejecutando en esta ciudad la empresa Parodi y Figini.

Con tal motivo, el departamento ejecutivo ha dado un decreto encomendando al mencionado técnico para que proyecte la organización de la nueva oficina.

El Club Quilmes-Bernal renovó sus autoridades

QUILMES, 1. — Renovó sus autoridades el Club Quilmes-Bernal, quedando la mesa directiva constituída así: presidente, Ronaldo Olimphant; vicepresidente, Octavio E. Burmester; secretario, Benjamín Contestábile; prosecretario, Sebastián Monteagudo; tesorero, Pedro A. Colombatto; protesorero, Guillermo A. White; vocales: Mauricio Horgan, Andrés Sánchez, Rodolfo Panlos y Francisco Ferrando, y cuatro suplentes.

Enlace

QUILMES, 1. — En el templo parroquial fué bendecido el enlace de la Srta. María Elena Otamendi Nadal con D. Julio R. Robles Ahumada, dando motivo la ceremonia a una nota social de destacadas proporciones.

SAN FERNANDO

La Sociedad Bomberos Voluntarios celebró el aniversario de su fundación

SAN FERNANDO, 1.—La Sociedad Bomberos Voluntarios celebró anoche con un banquete el 34o. aniversario de su fundación, que se sirvió también en honor del coronel D. José Olmos, ex jefe de los bomberos de La Plata, con motivo de su jubilación.

Entre la destacada concurrencia se encontraban el presidente de la institución, don Mario Piotti; el comandante del cuerpo activo, don Antonio Martínez; el comandante honorario, don Mameli Rattazzi; el comandante de los bomberos voluntarios de la Boca, D. Oreste Liberti; el presidente de los bomberos de Tigre y una dotación del cuerpo activo; el coronel Olmos; jefe del batallón de la división de los bomberos de la Capital, D. Juan Domingo Mare, en representación de aquella institución; D. Antonio Liberti, en representación de la comisión directiva de los bomberos voluntarios de la Boca; secretario de la Municipalidad, D. Alejandro Burone Risso, en representación del intendente; D. Enrique Gavazza, que ocupó la primera presidencia de la institución; comisario de policía D. José Mariezcurrena, segundo jefe de la gendarmería de islas, D. Antonio Martija; D. Luis Castilla Sastre, presidente del Concejo Deliberante, en representación de la corporación; gerente del Nuevo Banco Italiano, D. Américo Diffeo; Dr. Alfredo Mass; gerente de la Compañía Argentina de Electricidad, D. Rodolfo Podrasky; representantes de la prensa, etc.

Al estampido de una granada se dió comienzo a la comida, previa ejecución del Himno Nacional, transmitido por la estación Los Colmos, de la localidad.

Al servirse el champaña inició los discursos el Sr. Piotti, historiando la vida de la institución, haciendo entrega a la vez de un pergamino firmado por todos los presentes al coronel Olmos, el cual agradeció la demostración de que era objeto.

Usaron de la palabra a continuación los Sres. Oreste Liberti, Alejandro Burone Risso, Felipe Coppes, comandante Martínez y Sres. Mameli Rattazzi, Ignacio Sánchez Ramos y Pascual A. Gallo.

La reunión de anoche constituyó un acto brillante, que dejó recuerdos gratos entre los asistentes.

Servicio de vapores

SAN FERNANDO, 1.—Desde mañana la carrera que hacía el vapor Principio V entre el canal San Fernando y Sagastume (Entre Ríos) estará a cargo del Isleños Unidos, para mayor comodidad de pasajeros y cargas.

Fallecimiento

DEL VALLE, 1. — Causó hondo pesar el fallecimiento del vecino D. José Rainieri ocurrido en 25 de Mayo, después de sufrir una penosa enfermedad. El extinto se hallaba extensamente vinculado en ésta por ser uno de sus más antiguos hacendados y por sus relevantes cualidades de hombre laborioso y recto. El comercio cerró sus puertas.

En el acto del sepelio se exteriorizaron el aprecio que supo captarse el extinto.

BUENOS AIRES

UN SUJETO EN ESTADO DE EBRIEDAD COMETIO UN CRIMEN EN SAN MARTIN

El hecho ocurrió en una fonda situada frente a la estación del Central Argentino

DETALLES DEL HECHO

SAN MARTIN, 1. — Anteanoche a las 22.40, mientras se encontraba en la fonda sita frente a la estación, en la calle Belgrano esquina Francisco González, propiedad de Avelino Blanco, el cochero Francisco Segot Alzogaray, más conocido por el mote de "Paja Brava", fué asesinado por Gabriel Ibarra. Este se encontraba ebrio, y cuando el cochero Alzogaray penetró en la fonda fué provocado repetidas veces por Ibarra, quien, esgrimiendo un revólver, le amenazó.

Alzogaray, dado el estado de ebriedad de Ibarra, no tomó en serio en el primer momento las amenazas, pero luego, como siguieran las provocaciones, optó por retirarse. En momentos en que se daba vuelta, recibió un tiro en el occipital, lado derecho, cayendo muerto. Ibarra dióse a la fuga, no habiendo sido detenido aún.

Necrología

VALDES, 1.—Dolorosa impresión ha causado el fallecimiento de D. José Rainieri, ocurrido en Veinticinco de Mayo. El extinto fué fundador de la estación Del Valle, donde estaba radicado desde el año 1870. Su muerte enluta a conocidas familias de Veinticinco de Mayo, Nueve de Julio y esta localidad.

El fallecimiento de D. Martín Retes fué lamentado en Pila

PILA, 1. — Profundo sentimiento ha causado el fallecimiento de D. Martín Retes acaecido en la Capital Federal. El extinto era propietario del establecimiento rural "El Alba" en este partido, donde también desempeñó el cargo de comisionado municipal en época de la intervención del Sr. Cantilo, siendo su actuación considerada como un caso de ejemplar honradez administrativa, mereciendo con tal motivo el aplauso del vecindario.

Pedro Augusto Miles

Su fallecimiento

Después de sufrir las alternativas de una larga enfermedad falleció anoche en su residencia de Esteban Echeverría, D. Pedro Augusto Miles.

El extinto se había dedicado a las actividades rurales y desde la fundación del partido de Esteban Echeverría pertenecía a la corporación municipal en donde supo granjearse la estimación de cuantos le trataron.

El intendente municipal firmó un decreto nombrando una comisión para que concurra al acto del sepelio e igual disposición ha tomado el comité local del Partido Radical, del cual era uno de sus fundadores.

Sus restos serán depositados en el cementerio local hoy a las 10.

Enlace

BOLIVAR, 1.—El día 3 del actual, en nuestro templo parroquial será consagrado el enlace de la señorita Matilde Irma Ferro con D. Gregorio Larrañaga. Actuarán como padrinos en la ceremonia religiosa doña Jerónima Z. de Larrañaga, madre del novio, y don Juan Ferro, padre de la novia.

La ceremonia nupcial se verá muy concurrida, dadas las simpatías y vinculaciones con que cuentan los contrayentes y sus familiares.

En Tandil se realizará un certamen literario

TANDIL, 1.—Adhiriéndose a las festividades del Día de la Raza, la institución local de artes, ciencias y letras Anai-Antu ha organizado un certamen literario que se realizará en uno de los teatros de ésta.

Podrán intervenir en él todos los escritores del país que lo hagan en idioma castellano, concretándose a las siguientes bases:

1. Flor natural, América ante el mundo; 2. Romance, tema libre; 3. A los conquistadores, soneto; 4. A la mujer, madrigal; 5. Canto al trabajo, silva; 6. Canto al gaucho, metro libre; 7. A Tandil, oda; 8. La conquista del desierto, oda heroica; 9. A la prensa, soneto; 10. A la escuela de campaña, metro libre.

Prosa: 1. La acción del pueblo español en la conquista de América; 2. Actualidad literaria argentina; 3. Actualidad pictórica argentina; 4. Leyenda referente a Tandil; 5. Bellezas naturales argentinas; 6. Consideraciones sobre una obra literaria de autor argentino, tema destinado a los alumnos de estudios secundarios de Tandil.

Casamiento

PATAGONES, 1. — Efectuóse el casamiento de la Srta. Alida Miguel con D. Rodolfo Perlasca, actuando como testigos Da. Angélica Guerrero de Bazo Montero, Da. Adela Miguel de Engelbretch, D. Domingo Perfetti, en representación del coronel Perlasca, y D. S. Pereslindo.

HERNIADOS

Con el nuevo REDUCTOR ORION, el más perfecto compresor, garantizamos una contención o reducción de la hernia, por antigua, rebelde y voluminosa que se presente, no causando la menor molestia, pudiendo dedicarse libremente a cualquier trabajo, por pesado que sea.

Estos positivos resultados nos capacitan para demostrar a todo herniado que su hernia desaparece al usar un REDUCTOR ORION, confeccionado sobre medida para cada caso, desde $ 6.—

CONSULTAS, PRUEBAS Y ENSAYOS GRATIS

Pidan hoy mismo catálogo con precios de nuestros REDUCTORES ORION perfeccionados, único sistema eficaz y positivo. FAJAS perfeccionadas contra la OBESIDAD y todas las afecciones abdominales. Espalderas y Vendas elásticas para Várices. PIERNAS Y BRAZOS ARTIFICIALES

J. PAÑELLA PORTA

253 - Cerrar a la noche - 253

Buenos Aires

MEDIAS elásticas para Várices, desde $ 5.-

Cuadros para Bebés

TAMBIEN en la confección de estos artículos, Harrods se ha impuesto como la casa que mejor presenta en Buenos Aires, todo cuanto puedan necesitar los bebés en prendas de vestir y de confort.

SUS PRECIOS SON MUY CONVENIENTES

MANTILLA, en rica franeleta, festoneada a máquina, $ 1.70

TRIANGULO, en género "Terra", afelpado en el centro, de muy buen resultado, $ 1.20

BATA, en buen nansú, festoneada a máquina; medidas 0, 1, 2 y 3. Para bebés hasta 1 año, $ 0.95

LA MISMA, en franeleta, $ 1.25

BABERO, en bombasí labrado de muy buena calidad; surtido variado en modelos, $ 0.70

PAÑOLETA, en lana muy souple, sumamente práctica y abrigada para bebés, $ 10.90

MANTILLON, en rica franeleta, festoneado a máquina $ 4.90

SACO, haciendo juego, $ 2.20

BRASSIERE, en lana de muy buena calidad. Medida 1 $ 2.90

OMBLIGUERO de hilo, forma triángulo $ 0.90

PAÑAL de algodón, marca "Tetra", práctico y de duración $ 1.00

ESCARPINES, en lana tejidos a mano; prácticos y de mucho abrigo, $ 1.40

FAJA, en punto tricot de algodón. Largo, 135 cm., $ 1.40

Harrods

Florida, 877. U. T. 31 (Retiro) 4901

EL PREMIO AL MÉRITO

Hay Una Explicación

que define la rebaja en el precio del calzado NEWARK.

La Demanda Creciente

La demanda trae aparejada la expansión, ésta la mayor producción, y como obligado corolario, el **Abaratamiento en el costo de Fabricación.**

Y estas utilidades apreciables son las que los fabricantes de Calzado NEWARK ceden ahora al público consumidor.

PRECIO UNICO $ 12.80 EL PAR

El Calzado NEWARK

sigue siempre siendo el mismo de Calidad Superior que tanta fama alcanzó a través de los tiempos. En la actualidad, llevado al más alto grado de perfección, su precio marca una época en los Anales de la Industria Argentina de Calzado.

GARANTIA

El CALZADO NEWARK presta buen servicio. Si Vd. compra un par y no le diera resultado satisfactorio, se le cambiaremos por otro par nuevo.

Pedidos del Interior se despachan en el día. Agregar 0.50 para gastos. Giros y correspondencia a la Administración, Corrientes 743-751

FABRICA: INDEPENDENCIA 4157

Modelo 1369

En cabritilla color africano, charolado, negro moka, etc., y en cuero legítimo de sapo, camaleón, víbora y lagarto.

Modelo 1364

En cabritilla charolada, moka, africano, negra, etc. y en cueros legítimos de sapo, víbora, camaleón y lagarto.

Modelo 1352

Creación NEWARK

En cabritilla charolada y color africano, moka, marfil, negra, etc., con finas aplicaciones.

Modelo 825

En cabritilla marrón, negra y charolada. En Oscaria negra y color. En anca de potro Lowestein, color y negro. Materiales extranjeros.

Modelo 868

En anca de potro color y negra. En Oscaria negra y color. En becerro color claro, etc.

Materiales extranjeros.

Modelo 783

En cuero zebú, con aplicaciones Oscaria negra. En cuero zebú, moka, fantasía, con aplicaciones Oscaria color. Todo en Oscaria negra o color.

Materiales extranjeros.

CASAS DE VENTA:

Corrientes 743 — Florida 245 — Carlos Pellegrini 342 — Florida 40

CALZADOS NEWARK

VALEIRAS Hnos

Extenso surtido de modelos en cueros legítimos de sapo, camaleón, lagarto y víbora, a . . $ 12.80 El par

SOLICITE CATALOGO

Llene este cupón y solicite Catálogo "N"

NOMBRE . . . . . .

DIRECCION . . . . . .

LOCALIDAD . . . . . F. C. . . . . .

CALZADO NEWARK — GRATO A LA VISTA — COMODO AL PIE — ECONOMICO AL BOLSILLO

TERRITORIOS

EN POSADAS EL JUEZ DE PAZ HA SIDO DETENIDO Y SE HALLA INCOMUNICADO

El juez letrado descubrió serias irregularidades en la tramitación de los expedientes

OTROS CULPABLES

POSADAS (Misiones), 1.—El juez letrado, a raíz de una inspección realizada en el juzgado de paz y Registro Civil, ordenó la detención e incomunicación del juez de paz, del secretario del Registro Civil y varios testigos, complicados en un acta de matrimonio que carece de los requisitos legales, por tratarse de menores, sin recabarles el consentimiento paterno debidamente legalizado, por residir en el extranjero.

También encontró serias irregularidades en los expedientes del juzgado, por lo que será aplicada una fuerte multa al juez, aparte de haber sido suspendido y procesado.

—Numerosos vecinos de la colonia Alberto Benavídez elevaron una solicitud a la sección de Obras Públicas pidiendo la construcción de un camino carretero en la antigua picada de Posadas a Mártires, y un puente sobre el arroyo Mártires, que pongan en comunicación a Posadas con el departamento de Ituzaingó, en la provincia de Corrientes, facilitando la concurrencia a los mercados de esta capital de los productos de granja, de que tanto se carece en Posadas.

—Se encuentra en ésta el inspector de enseñanza secundaria y normal D. Arturo Cancela.

SAN JUAN

Pago de la administración

SAN JUAN, 1. — Mañana se dará comienzo al pago de sueldos de la administración provincial.

CORRIENTES

MAÑANA SE CELEBRARA EL 342°. ANIVERSARIO DE LA FUNDACION DE LA CIUDAD

Con la presencia del interventor federal y autoridades eclesiásticas se oficiará un solemne Tedéum

RECUERDO TRADICIONAL

CORRIENTES, 1.—Se ultiman los preparativos de las solemnes fiestas con que se recordará la efemérides del 3 de mayo de 1588, día de la fundación de la ciudad de Johan de Vera y Aragón de las Siete Corrientes, que lleva el nombre del entonces adelantado del rey Felipe II. La ciudad se levantó en donde se hallaba la Santísima Cruz de los Milagros, baluarte de Urundey, colocado en el fuerte en que 28 españoles resistieron el sitio de 6000 guaraníes, que en la imposibilidad de quemarlo, no obstante la colosal hoguera, según la tradición y los documentos de aquellas épocas, dicen huyeron aterrados, sometiéndose días después al cristianismo.

Con la presencia del interventor se oficiará un Tedéum, asistiendo el obispo Dr. Niella y el obispo auxiliar monseñor Tibiletti.

AVELLANEDA

La colectividad española celebrará la fecha de hoy

Tal como lo hemos informado oportunamente, hoy se realizará la función organizada por el Casino Español, en el Teatro Sarmiento, en celebración de la fecha patriótica.

El profesor Jerónimo Hernández pronunciará un discurso, y luego la banda de los "boy scouts" de Remedios de Escalada ejecutará el Himno Nacional y la Marcha Real Española. Posteriormente, el barítono Zabarte y la soprano Ferrándiz darán una audición de canto, tras de lo cual la Srta. María Ester Quinteros recitará la "Oda al 2 de Mayo", poniéndose en escena, seguidamente, diversos números teatrales, musicales y artísticos.

El Centro Gallego realizará un festival

Las autoridades del Centro Gallego de Avellaneda, con motivo de los festejos del 2 de Mayo, fecha de la Independencia española, han organizado para el domingo a las 15 un concierto y reparto de premios a los alumnos del conservatorio, que se realizará en el salón de actos de la entidad.

Se ha preparado un interesante programa a cargo de los alumnos.

Continúa la policía investigando un suceso sangriento

A pesar de las investigaciones que está practicando la policía de la sección 5a. de esta ciudad, no ha sido posible esclarecer el suceso sangriento del que informó LA NACION, y del que resultó gravemente herida la menor Aurora Rey.

Las averiguaciones practicadas para dar con el paradero del novio de aquélla, José Gestoso, autor material del hecho, no han dado hasta ahora resultado, esperándose que las pesquisas tengan éxito.

En cuanto a Aurora, dentro de la gravedad de su estado ha experimentado una ligera mejoría, habiendo sido interrogada por la policía, a la que declaró que al manifestarle a José su propósito de finalizar las relaciones amorosas, éste desenfundó un revólver, hiriéndola de un balazo.

Informe mensual de la Oficina del Trabajo

La oficina local del Departamento Provincial del Trabajo ha elevado a la superioridad una planilla detallando el movimiento habido en la misma, durante el mes de abril ppdo.

Fueron abonados los haberes municipales por abril

El intendente municipal de esta ciudad, D. Alberto Barceló, procedió a firmar las planillas de pago de los sueldos de los empleados y obreros de la Municipalidad por el mes de abril último.

En consecuencia, por tesorería efectuóse el pago de dichos sueldos el 30 del mes anterior, habiéndose finalizado la tarea en el día.

El homenaje del Automóvil Club

Han sido citados para hoy los componentes de la comisión pro homenaje al ex vicepresidente del Avellaneda Automóvil Club, D. Roberto Andreoni, trágicamente fallecido en las circunstancias que son conocidas, a los efectos de ultimar los preparativos para la erección del busto que se levantará en el local de la entidad.

La reunión tendrá lugar a las 21.30 en el local social, calle Alsina 158.

Asambleas

Hoy a las 20.30 se realizará la asamblea extraordinaria del club recreativo Amigos Unidos, en la sede social, San Salvador 360, de Villa Dominico, para considerar los siguientes puntos:

Revisión de cuentas; balance del festival realizado el 5 de abril; fijación de fecha para la próxima función y baile; asuntos varios.

—Por no haber concurrido el número de socios requerido por los estatutos no se realizó la asamblea de la Sociedad Popular de Educación.

En consecuencia, deberá efectuarse el 8, a las 20.30, en el local de la entidad, Berutí 216.

ROSARIO

COMENZARA A CONSTRUIRSE PASADO MAÑANA EL CAMINO DESDE ROSARIO A TIMBUES

Concurrirán al acto el gobernador y los ministros, así como representaciones de diversas entidades

ANCHO DEFINITIVO

(De nuestra agencia)

La inauguración de los trabajos iniciales del camino pavimentado de Rosario a Timbúes, primer tramo de la ruta provincial a Santa Fe, dará motivo a una interesante fiesta que presidirán las autoridades del P. E. participando los vecindarios de los pueblos beneficiados por la mejora, así como hacendados, agricultores y comerciantes que de modo directo o indirecto tienen interés por el referido camino.

Las prolongadas gestiones de otro tiempo, entorpecidas más de una vez por la desconsideración con que se han contemplado las necesidades del sur de la provincia, se concretaron por último en la respectiva ley que la actual administración logra llevar al terreno de la práctica, y por tal circunstancia los miembros del Gobierno que concurran a la fiesta del domingo han de recibir unánimes manifestaciones de beneplácito.

Acordada en principio la obra en base de un pliego de condiciones que establecía un ancho uniforme de seis metros, se advirtió que tal medida resultaría deficiente y hasta peligrosa para las necesidades del tráfico. El contratista calculó que por la referida ruta pasaban diariamente diez mil vehículos y un calificado miembro del Concejo Deliberante redujo esa cifra a la mitad, lo que acaso resulte aun exagerado, pero, lo cierto es que sean dos o tres mil los vehículos que cada día recorren el camino, una parte de ellos son camiones cargados que utilizan, dadas sus características, una mitad del ancho calculado en la licitación y la más leve desviación del volante habría de originar serios accidentes. Las instituciones más representativas de la ciudad y los vecindarios formalizaron sendas peticiones ante el Gobierno, y éste ha resuelto en definitiva que en la parte urbana de Rosario el camino sea de siete metros y al llegar al límite de la ciudad se ensanche hasta San Lorenzo contando ocho metros con treinta y cinco centímetros, para enangostar de nuevo en la sección a Timbúes a seis metros más un metro de cemento dividido en dos fajas de cincuenta centímetros que harán el papel de contención del pavimento, propiamente dicho.

El gobernador de la provincia ha prometido presidir las fiestas que se preparan en ocasión de inaugurarse los trabajos por los empresarios Bugnone, Guida y Cía., y saldrá de la capital de la provincia en la mañana del domingo, para encontrarse en San Lorenzo antes de mediodía. Asistirá con sus ministros, concurriendo también legisladores, autoridades judiciales, el intendente de Rosario, el jefe de policía local, delegaciones de diversas entidades y todos los vecinos que deseen participar de los distintos actos preparados.

Se obsequiará al gobernador y su comitiva con un almuerzo popular en San Lorenzo y luego se procederá a la colocación del primer jalón de camino. Después el gobernador y sus acompañantes se trasladarán hasta la vecina localidad de Ibarlucea, donde se colocará la piedra fundamental de la escuela vecinal.

Tendrá un nuevo pabellón la Escuela de Agricultura de Casilda

En la primera quincena del mes actual será iniciada en la Escuela de Agricultura de Casilda la construcción del pabellón de industrias, ya adjudicado a una empresa constructora. Con tal motivo en manos de la misma se encuentran ya los planos y documentación indispensable para dar comienzo a la obra.

Dicho pabellón ha sido presupuesto en la suma de 69.662,18 pesos. En el mismo establecimiento se están ejecutando también los trabajos referentes al pabellón de la vaquería y lechería, cuya incorporación definitiva a las demás instalaciones será cosa de poco tiempo, lo que redundará sin duda en beneficio de la instrucción agrícola y granjera que se suministra en dicha escuela.

Constituyóse la asociación protectora de la Escuela Mixta ex municipal

Tal como lo anunciamos, se llevó a cabo ayer en el local de la Escuela Mixta ex municipal, ubicada en la calle Rioja 2654, una reunión de los padres de los alumnos que concurren a ella, dejando constituída una asociación protectora de la misma. En el mencionado acto, al que asistieron numerosos padres, después de dejarse sentadas las bases y fines que han movido a la constitución de dicha entidad, se pasó a elegir la comisión directiva, la que quedó constituída de la siguiente manera: presidente, J. A. Recagno; vicepresidente, D. M. Coronel; secretario, D. Nuncio Locascio; prosecretaria, Srta. Elvira Ramírez; tesorero, D. Juan Capurro; protesorera, Srta. Delia Castillo; vocales titulares: María de Calio, J. Rojo, Juan M. Part, J. González Caracciolo y Alejandro Calabresse; vocales suplentes: S. Delménico, D. Derudi, J. Bouzón, A. Engelbrecht y J. Rojas; asesora, señorita Juana Saliva, y síndico, D. Santiago Paucci.

Aprovechando las instalaciones de que actualmente se dispone en la misma — pues ella fué atendida hasta hace poco por el Banco Municipal de Préstamos — esta comisión piensa implantar la copa de leche.

No aparecerán hoy los diarios matutinos

Como ayer no ha trabajado el personal de los diarios matutinos, en la fecha no aparecerán "La Capital", "La Acción", "La República" y "La Tierra". En cambio lo harán todos los vespertinos.

Ciclista arrollado por un carro de reparto

En la mañana de ayer, aproximadamente a las 7, en circunstancias en que Benjamín Pérez, argentino, de 23 años, domiciliado en Italia 2475, transitaba en una bicicleta por la calle Dorrego, al llegar al bulevar Veintisiete de Febrero fué embestido y derribado violentamente contra el pavimento por una jardinera a cargo de Antonio González, con domicilio en Ayolas 2053, produciéndole heridas internas de gravedad.

Poco después de ocurrido el accidente intervinieron las autoridades policiales de la comisaría 7a., quienes dotuvieron a González. El herido fué conducido en una ambulancia de la Asistencia Pública al consultorio central, donde quedó internado para su curación.

Renovó su mesa directiva el Centro Soriano

En la reunión realizada por el Centro Soriano fué elegida la nueva mesa directiva, la que quedó constituida de la siguiente manera: presidente, Salustiano García; vicepresidente, Víctor Gómez; secretario, Cecilio Yallejo; prosecretario, Emiliano Sánchez; tesorero, Francisco Martín; pro tesorero, Sebastián Rodrigo; vocales: Deogracias Delgado, Manuel Blasco, Eulogio Orden, José Sevilla y Víctor Palomar; suplentes: Salvador Sevilla, Isidoro García y Prudencio Carretero. Revisor de cuentas, B. Santos, Victoriano Revilla y Emilio Tijero.

Esta misma institución ha organizado para el sábado, en el salón del Centro Aragonés, calle Laprida núm. 1185, un baile social, en el que se conmemorará la fecha histórica del 2 de mayo.

Falleció la víctima del hecho del lunes

En las primeras horas de la madrugada de ayer dejó de existir Vicente Digiorgio, que resultó herido de gravedad en el suceso sangriento ocurrido en la calle Gálvez 1170, en momentos en que éste transitaba por la referida arteria.

No obstante las medidas tomadas por las autoridades policiales, tendientes a capturar al prófugo Tomás Rodríguez, no se ha podido aún dar con su paradero, presumiéndose que individuos de su misma calaña le amparan para facilitarle la fuga.

Celebrará asamblea el Centro Estudiantes de Farmacia y Bioquímica

El Centro de Estudiantes de Farmacia y Bioquímica realizará asamblea general el 15 del corriente con el objeto de proceder a la renovación total de la mesa directiva. La asamblea se llevará a cabo en la Escuela de farmacia.

Movimiento del "clearing" bancario en abril último

El movimiento del "clearing" en el Banco de la Nación durante el mes de abril registró un total de 125.099 cheques por la suma de 306.697.294,42 pesos. En el mismo mes del año anterior alcanzó a 537.961.138,18 pesos, en un total de 157.596 cheques.

Fueron detenidos los autores de un audaz asalto

El personal de investigaciones, después de activas diligencias, ha logrado esclarecer totalmente el audaz asalto perpetrado en las primeras horas del día 21 en el corralón de maderas establecido en la calle Presidente Roca y Tucumán, del que dimos ya amplias informaciones.

PROVINCIA DE SANTIAGO DEL ESTERO

HA SIDO INTERVENIDO POR EL P. EJECUTIVO EL MUNICIPIO DE AÑATUYA

La medida, según el decreto, obedece al propósito de normalizar su situación

CUESTIONES POLITICAS

SANTIAGO DEL ESTERO, 1. — Ha sido intervenida la municipalidad de Añatuya, en los departamentos ejecutivo y deliberativo, a fin, dice el decreto, de normalizar institucional y legalmente la marcha de ambos poderes, con cargo de dar cuenta en su oportunidad a la Cámara de Diputados.

El Poder Ejecutivo ha tomado esta medida, por habérsela pedido el intendente municipal de Añatuya, a raíz del triunfo de la oposición en los recientes comicios, basado en que a uno de los concejales elegidos seguiasele un juicio por cobro. Los diarios locales censuran el acto, considerándolo completamente arbitrario, pues el único juez de la elección de sus miembros es el Concejo Deliberante.

La cuestión municipal de Añatuya será tratada en la Cámara

SANTIAGO DEL ESTERO, 1.—Con motivo del decreto de intervención de ambas ramas del gobierno municipal de Añatuya, varios diputados pidieron al presidente de la Legislatura que citase a la Cámara a sesión extraordinaria para anoche a las 21.30, con el fin de tratar dicha medida, pero no hubo quórum.

La mesa directiva de la Cámara santiagueña

SANTIAGO DEL ESTERO, 1. — Los diputados oficialistas, a raíz de la designación de la mesa directiva de la Cámara, dirigieron un nuevo telegrama al ministro del Interior denunciando que los corvalanistas, mediante contubernio con los unificados, entregaron a éstos todas las autoridades de la Legislatura.

Añaden que ellos no concurrieron a las sesiones de la misma en señal de protesta por la impugnación a tres de sus miembros hecha por los opositores.

SANTA FE

EL EJERCICIO ECONOMICO MUNICIPAL DEL AÑO 1929 HA CERRADO CON DEFICIT

En un mensaje al Concejo el Departamento Ejecutivo expresa los motivos de esa diferencia

222.198,53 PESOS

(De nuestra agencia)

SANTA FE, 1. — En el Concejo Deliberante ha tenido entrada un mensaje enviado por el Departamento Ejecutivo sobre el ejercicio económico de 1929, que ha registrado un déficit de 222.198,53 pesos.

El mensaje informa que el presupuesto en vigor el año pasado, que es el mismo que rigió en 1927 y 1928, con algunos agregados, alcanzó a pesos 5.021.087,48, en tanto que el cálculo de recursos, según las ordenanzas en vigor entonces, era de 3.695.800 pesos. Agrega que la labor de la Municipalidad se vió, pues, constreñida para evitar un enorme déficit, logrando sin echar mano a recursos extraordinarios cerrar el ejercicio en el déficit mencionado.

Hace notar el mensaje que las entradas en 1927 alcanzaron a pesos 3.695.800, llegando en 1928 a 4.537.494,77 y en 1929 alcanzaron a 4.646.405,74, a pesar de que la recaudación de la administración de la lotería ha sido menor, de 252.668,59 pesos, por haberse adoptado el sistema de doble emisión.

Da. DOLORES RODRIGUEZ DE ROSAS

Su fallecimiento

SANTA FE, 1.—Falleció ayer después de una breve enfermedad Da. Dolores Rodríguez de Rosas, matrona vinculada extensamente en los círculos más calificados de la sociedad santafecina.

Desempeñaba desde 1923 la presidencia del consejo particular de la Sociedad Vicentina, siendo gran benefactora del Asilo de Mendigos.

La Sociedad Vicentina adhiriéndose al duelo hará oficiar una misa de cuerpo presente en la iglesia Catedral.

El deceso enluta a las familias de Iriondo, Rodríguez, Peiteado, Zavalía, Carbone, Crespo, Picazo, Iriondo Lamothe, Iriondo Freyre, Parma, Busaniche Iriondo y otras.

Fué sumariado un secretario de jefatura política

SANTA FE, 1. — Regresó de Coronda el inspector de jefaturas políticas, D. Francisco Gentile, que ha instruído un sumario contra el secretario de la jefatura de policía del departamento de San Jerónimo, por denuncias presentadas por vecinos de aquella localidad.

Aquél ha presentado la renuncia ante el Ministerio de Gobierno.

Permanece en absoluta inactividad la comisión administradora del empréstito

SANTA FE, 1. — Tres meses lleva sin reunirse la comisión administradora del empréstito de 35 millones, autorizado por la ley 2036, hallándose a la consideración de la misma numerosos e importantes asuntos.

Débese ello al ausentismo de algunos componentes, en forma que ha merecido comentarios de diversos órdenes.

La F. de Derecho funcionará desde hoy en su nuevo local

SANTA FE, 1. — Mañana a las 15 tendrá efecto la iniciación de los cursos de la Facultad de Derecho en su nuevo edificio del bulevar Pellegrini, esquina San Jerónimo.

En La Gallareta debutó una compañía circense

LA GALLARETA, 1. — Debutó con éxito el circo Variedades, que dió una función a beneficio de la Sociedad Cooperadora de la Escuela Nacional número 1.

—Se encuentra gravemente enferma Da. Lila Raquel del Castillo.

—Restablecido el niño Federico Wuerich.

Como se sabe, en dicha casa vivía el anciano Agustín Ferrari, quien fué golpeado brutalmente con objetos contundentes por dos desconocidos, que le substrajeron después la suma de 500 pesos.

Al día siguiente de haber ocurrido el hecho Ferrari falleció en el consultorio central de la Asistencia Pública a consecuencias de las lesiones internas que le habían causado los asaltantes.

Los autores del hecho resultaron ser Néstor González, argentino, de 19 años, y Abrahán Justo Salí, árabe, de 16 años, los que fueron detenidos por los empleados de la sección de investigaciones D. Jerónimo Segovia y Alberto Chazarreta.

Los dos menores fueron conducidos al departamento central de policía, donde confesaron, y se encuentran a disposición del juez de instrucción en turno, Dr. Jasé A. Ghioldi.

Notas sociales

Fué consagrado ayer el enlace de la Srta. María Elena Tasada, con don Jorge Ferrés Aguirre, siendo padrinos doña María Luisa Tasada y D. Alfredo Tasada. Certificaron el casamiento civil en representación de ambos contrayentes los Sres. Héctor Lorenzo Tasada y Juan José Racetto.

—Bajo los auspicios de la sociedad Le Donne Italiane, la Srta. Anita Garibaldi dará una conferencia hoy en el teatro de la Federación Agraria.

—El 8 del mes en curso se realizará en el Cinematógrafo Córdoba un festival, organizado por las Hijas de María de la Santa Unión, bajo la presidencia de Da. Elena Maderna de Marull.

—Celebrando sus bodas de plata matrimoniales los esposos Lacour-Madrid, ofrecieron una recepción a sus amistades.

—La religiosa Sor Catalina Peña, rectora de las Hermanas Dominicas, fué muy agasajada por sus numerosas relaciones y entidades católicas con motivo de su cumpleaños.

—Es delicado el estado de salud de doña Emilia Rodríguez de Soto.

—Se ha formalizado el compromiso matrimonial de la Srta. Clara Casella Rojas, con D. Jorge Lista.

ESPECTACULOS PARA HOY

Teatros

Comedia — A las 18, "Al buen lechón; a las 21, "Terco como una mula", "La culpa la tiene el gallego de enfrente" y "Despertate Cipriano".

Real — A las 18, "Jazz mania"; a las 21, "Broadway revue"; a las 22, "Jazz mania" y "Las locuras del momento'.

Cinematógrafos y variedades

San Martín — Día Chaplin. En escena, "Ya está listo el budín en el horno".

Empire Theatre — "Los amores de una actriz".

Palace Theatre — "El porvenir de su esposo".

Rosario — "Currito de la Cruz".

Córdoba — "Rie, payaso, rie".

Buckingham — "El hombre que se vendió".

Capitol — "La revista de Hollywood".

Echesortu — "La tempestad roja".

Urquiza — "Las chicas de hoy".

Belgrano — "La modistilla de París".

Victoria — "Corazones y contratos".

ADELGAZAR no significa embellecer

Cuando se usa una

Doble Faja Leonard

es seguro que la silueta de toda dama — aun la más obesa — se manifiesta bella, elegante y rejuvenecida.

Este maravilloso resultado que ofrece la creación de la técnica LEONARD se debe a: La reducción y sostén que procura su Faja interior; a la conformación estética que origina su Faja exterior, o sea a la combinación de

DOS FAJAS EN UNA

para eliminar todo indicio de obesidad, de abultamiento, de prominencia, etc., que son las causas que más pesan en el embellecimiento de la línea corporal. Los mejores materiales; la confección a la medida y el AJUSTE AUTOMATICO de su NUEVO CIERRE, complementan la perfección de la Doble LEONARD, modelo 1021, la única que garantiza su duración por DOS AÑOS.

Remitimos Gratis Catálogos

Leonard

ESMERALDA 577.— Bs. As

CASA ESCASANY

presenta siempre las Alhajas mas MODERNAS a PRECIOS CONVENIENTES y de terminación perfecta

CASA ESCASANY

Joyería y Relojería — Casa Central: Perú esq. Rivadavia y Avda. de Mayo 615

Sucursales: Avenida de Mayo 1145 - Tucumán - Bahía Blanca - Mar del Plata (Rambla)

REUMATISMO

¿ESTA VD. TULLIDO POR ESTE MAL?

El reumatismo es una de las enfermedades más molestas. Comienza crispando los músculos, entorpeciendo las coyunturas, atacando la cintura, aumentando así hasta postrarlo en cama, o imposibilitarlo en sus ocupaciones diarias. Aparte de esto, el exceso de impurezas en la sangre, puede hacer sentir sus graves efectos sobre el corazón.

El reumatismo, con sus mortificantes dolores, puede ser causado por la existencia de bacterias e impurezas en la sangre. Realmente es misión de los riñones eliminar de la sangre estas impurezas. Cuando los riñones fallan en su función principal, las impurezas son arrastradas por la circulación de la sangre a todas partes del cuerpo, provocando los dolores que excitan los nervios.

Para combatir estos males, los ungüentos y parches resultan inútiles. Aconsejamos someterse a un corto tratamiento de las Píldoras De Witt para los Riñones y la Vejiga. Este preparado ha merecido la confianza del público por más de 40 años.

Para comprobar su acción, solicítenos un suministro gratis para ensayo; diríja su carta a E. C. De Witt & Co. Ltd. (Depto. L. N. 1), Casilla de Correo 1550, Buenos Aires.

Pueden ensayarse en casos de:

MOLESTIAS DE LOS RIÑONES
DOLORES DE CINTURA
MALES DEL ACIDO URICO
REUMATISMO
CIATICA
LUMBAGO
DEBILIDAD DE LA VEJIGA
CISTITIS
MOLESTIAS DE LAS VIAS URINARIAS

Píldoras De Witt

PARA LOS RIÑONES Y LA VEJIGA

PARA OBTENER SU CAJA GRATIS, ESCRIBA A LA DIRECCION ARRIBA INDICADA

B. A. 1.

LA MISTERIOSA DESAPARICION DE SHEILA O'SHAY

Por NANCY BARR MAVITY (20)

A pesar de sus esfuerzos para mitigar sus entusiasmos, por medio de una forzada ecuanimidad, la excitación le producía escalofríos en la columna vertebral y hacía que se crispasen sus manos en el volante. Ni siquiera se le ocurrió que había salido, solo y desarmado, a perseguir un posible asesino. Ni siquiera se preguntó cómo podría inducir a Orme a entregarse, en caso de encontrarlo.

A pesar de lo poco o nada que había dormido no se sentía fatigado; su cabeza parecía un tanto liviana, pero excepcionalmente despejada.

"Bossy" parecía sumergirse y remontarse por la carretera como una gaviota que recorriera los espacios.

El viento le arrebató su gorra, la cual cayó a un costado del camino, pero Peter no detuvo la marcha para recogerla. Con todo, no había necesidad de apresurarse, pues si Orme se había ido mucho antes, no era probable que fuera en el transcurso de una hora; pero la velocidad le producía a Peter la impresión de desafiar al destino en una carrera.

—¡Diablos, con tal que siga la suerte!—murmuró al punto y, por un momento, su largo rostro adquirió la expresión de una persona que ha invocado a Dios.

—Si ese hombre, Orme, está mezclado en el asunto, Bárbara no lo está. Quizá ella ha tratado sólo de escudar a Ellsworth... "Lealtad", una de las virtudes incorruptibles y carentes de utilidad práctica.

Había algunas cosas acerca de Ellsworth que, por cierto, no eran claras; pero ahora lo que le interesaba era Orme. No existía entre aquellos dos hombres ningún vínculo que Peter pudiera percibir. Parecía como si el misterio de la muerte de Sheila O'Shay hubiera de ser más complicado aun por el misterio de su vida. Si existían cosas que ella misma había deseado ocultar, el averiguarlas no resultaría tan sencillo.

La mirada de Peter se ensombreció cuando su imaginación pasó de la pintoresca y movediza carrera de Sheila O'Shay a Bárbara, la joven abriéndose paso tan heroica, tan temerariamente entre las tinieblas.

—¡Diablos; apostaría a que esa Sheila ha corrido tantas aventuras como una falda escocesa!—dijo, mirando el paisaje con una ligera mueca. Luego su amplia boca se frunció en una raya de disgusto.

—Si yo hubiera tenido la suerte de comprometerme con una joven como Bárbara—prosiguió—habría eliminado a la otra mujer sin miramientos antes de que me obligara a casarme con ella. Ellsworth es el el hombre más tonto de este mundo.... a menos que Peter Piper le gane.

No se le ocultaba que si atrapaba a Orme y éste salvaba a Ellsworth él mismo podría estar facilitando el matrimonio de Ellsworth con Bárbara.

—Bueno; ello no puede evitarse—murmuró entre sus dientes apretados.

El desvencijado "Bossy", que corría por un camino de asfalto guiado por el reportero vestido con un "sweater" desgarrado, no evocaba, por cierto, la caballería andante. Y, sin embargo, en ese mundo de Bárbara, si un caballero salía a rescatar a una dama no lo hacía por interés. No luchaba por recibir una recompensa. Efectuaba su hazaña simplemente. Y cualquiera que hubiera sido la locura de Bárbara, Peter sabía que su deber era salvarla de las consecuencias.

Por un segundo a Peter le pareció ver a Bárbara en aquel calabozo cerrado por rejas y con olor a cal, de la cárcel de la ciudad. ¡Jamás! En caso de ocurrir lo peor, él la habría de conducir hasta la frontera mejicana. No sabía con exactitud cómo procedería; pero de cualquier manera, ellos no detendrían a Bárbara... nunca... prescindiendo de lo que ella hubiera hecho.

Con un chirriar de frenos y un arrastre de ruedas sobre el pavimento, Peter detuvo bruscamente a "Bossy". Casi había pasado de largo frente a la entrada del campamento de automóviles.

"Bossy" no parecía, por cierto, fuera de lugar en la heterogénea comñía de coches abandonados sobre un campo aplanado por numerosos neumáticos.

En una esquina estaba un restaurante ambulante y una fila de cabinas sin pintar, situadas en el fondo, ofrecían refugio a veinticinco centavos por noche. Pero, en su mayor parte, los que acampaban se consideraban satisfechos con simples toldos, colocados a manera de carpas, desde los techos de sus coches hasta una serie de estacas clavadas en el suelo. Muchos de ellos no contaban más que con una serie de colchones extendidos junto a los estribos. Ondulaban hacia arriba líneas delgadas de humo gris, procedentes de hornos herrumbrosos que aparecían a trechos, alrededor del cercado.

Peter extendió sus piernas entumecidas y, arrojando su pipa a un rincón del asiento, encendió un cigarrillo.

—¡Y pensar que la leyenda de los gitanos ha venido a parar en esto!—murmuró mientras su mirada iba de un hombre que se estaba desperezando a una mujer de pelo gris enmarañado que daba trozos de pan a una chica vestida con pantalones caqui y botas y a un grupo de chicos sucios que reñían.

¡La vida de los gitanos! Hondonadas cubiertas de vegetación; la libertad de las regiones agrestes. Quizá siempre fué así, tal como los caballeros andantes de Bárbara salían cabalgando de castillos no bendecidos por las aguas corrientes. Aquellos eran los vagabundos modernos, la gente sin empleo, los bohemios, los pordioseros, los incompetentes, que encerraban a sus familias, y a los pocos objetos que poseían, en vehículos desvencijados y vivían sin pagar alquiler en los campamentos públicos, hasta que se desarraigaban transitoriamente para marchar otra vez, lo más lejos que su gasolina les permitiera, sin esperanza, sin plan de acción, sin romanticismo, sin experimentar siquiera la caída brusca del desastre verdadero.

Lo mismo que muchas personas impresionables, Peter se sumergió inesperadamente en las profundidades de una depresión sin motivo. Estaba seguro de que no habría de encontrar a Orme; seguro de que Jimmy le iba a despedir; de que no hallaría otro empleo y de que habría de ir descendiendo, paso a paso, hasta que él y los últimos fragmentos de su ruidoso "Bossy" fueran a herrumbrarse en algún rincón de uno de esos campamentos. Estaba seguro de que, en un inexplicable momento de locura, Bárbara misma había muerto a Sheila O'Shay, y que él tendría que permanecer impotente, observando cómo la joven de los cabellos rojos era encerrada tras las murallas y torreones de la prisión del Estado, que no se asemejaba a un castillo medioeval.

Reaccionó, igualmente, de pronto, como si tales pensamientos lo despertaran para la lucha.

—Por lo menos, eso no pasará mientras yo esté vivo—dijo en voz alta, mientras se encaminaba pesadamente a través del campo, hasta un rincón en que se hallaba un joven comiendo un "sandwich" sentado en el estribo de un automóvil, salpicado de barro.

Peter sacó su paquete de cigarrillos y obligó a sus labios a que dibujaran una sonrisa de camaradería.

—¿Cómo va la suerte, compañero?—preguntó para entablar conversación.

—Pésima—respondió el joven lacónicamente.—Ya no queda trabajo para nadie; parece que tendré que encontrar algo antes de poder irme. Y en otro lugar será lo mismo.

Esta manera pesimista de juzgar la situación económica estaba en concordancia con el desaliento de Peter; pero, después de todo, él no había acudido allí para discutir acerca de la falta de empleo.

—Había quedado en encontrarme con un amigo en este lugar —manifestó.—¿Usted está aquí desde hace mucho tiempo?

—Hará un mes. Conseguí el trabajo de recoger fresas por una semana. Con eso me bastaba para vivir. Me fuí antes de haber cumplido mi semana, y anduve por aquí entonces, buscando algún otro trabajo.

—Quizá el amigo no haya llegado todavía. Es un hombre de aspecto enfermizo...

El hombre sentado al pie del automóvil movió la cabaza como si no comprendiera.

—Le falta parte de los dos últimos dedos...

—¡Ah, ese sujeto! Por cierto que lo ví. Debe de andar por ahí ahora; siempre ronda por aquí cerca... ¿No es ese que está allí, entre la mujer y los chicos?

Sin aguadar más Peter regaló el resto de su cigarrillos a su asombrado compañero y, a grandes trancos, se dirigió hacia el sujeto indicado.

CAPITULO XXXI

Más adelante, Peter acortó sus zancadas y siguió avanzando con aire indiferente, hasta detenerse detrás del grupo que el vagabundo había indicado.

Varios individuos estaban reunidos alrededor de una mesa, formada por tablas sin pintar colocadas sobre caballetes. Una mujer gruesa y de cierta edad, que llevaba un delantal desgarrado, trataba inútilmente de apaciguar a dos chicos empeñados en disputarse ruidosamente un pedazo de pan con manteca. El hombre indicado, cuya espalda estaba vuelta hacia Peter, terminó de untar con manteca otra rebanada de pan, e, inclinándose sobre la mesa, lo depositó en la mano mugrienta de uno de los contendientes.

Peter silbó despacito. Había conocido demasiados criminales para sorprenderse de que un hombre pudiera cometer un asesinato y, a pesar de ello, se interesara en la alimentación de dos chicos extraños y que no tenían nada de simpáticos.

Surgió entonces en su mente el recuerdo de un ratero que había perdido su trabajo en una carnicería por no ser capaz de matar un pollo y que, seis meses después, mató en plena calle a un "canillita" de quien sospechaba que lo había reconocido como prófugo de la justicia.

El hombre que alcanzaba el pan con manteca por sobre la mesa tenía dos dedos cortados.

—Desearía hablar con usted, Orme — le dijo Peter con calma.

Los hombros del individuo se estremecieron, pero Orme no se dió vuelta. Peter deseó íntimamente que aquél dejara el cuchillo sobre la mesa, pues pensó en la ventaja para perseguir a Orme, en caso de que éste se diera vuelta y corriera. Entonces, levantando las cejas, como único tributo a lo que él designó como "estrategia del cuchillo", se adelantó y tocó al hombre en el brazo.

—Su nombre es David Orme, según creo — insistió en tono comunicativo—. El mío es Piper.

Su voz aparentaba la mayor naturalidad, pero sus ojos estaban fijos en la larga y afilada hoja del cuchillo, que tenía manteca y migas pegadas. Exteriormente, su atención estaba concentrada por completo en el hombre de la mesa, pero Peter no dejaba de preguntarse, al mismo tiempo, si alguien habría sido asesinado con un cuchillo cubierto de migajas y manteca.

Al fin, el hombre se dió vuelta lentamente y se encaró con Peter. La mano que retenía el cuchillo tembló, pero la voz de Orme fué firme.

—Mucho gusto en conocerle — dijo—, pero usted se equivoca—. Mi nombre es Osgood, Daniel Osgood.

Olvidando toda precaución, la mirada de Peter se desvió sobresaltada de la mano del hombre a su rostro. Era una voz sorprendente por provenir de un fugitivo de traje raído, oculto bajo un alias, sospechoso de asesinato. Era una voz baja, vibrante, modulada, que imprimía un tono musical a las palabras más sencillas.

Peter se dió cuenta al instante de que un individuo con una voz como ésa podría cometer un asesinato, pero no sería nunca capaz de atacar a un hombre desarmado con un cuchillo sucio. Se sentó en el banco junto a Orme y apoyó un codo sobre la mesa.

—Ya me parecía — agregó sonriendo amistosamente—. Es curioso que la gente que se cambia los nombres conserve siempre

EL TIEMPO

PRONOSTICOS — OBSERVACIONES

Pronóstico para la Capital Federal

Hoy, tiempo seminublado con poco cambio de temperatura.

Probabilidades del tiempo hasta las 18 de hoy

La Dirección de Meteorologia formuló el siguiente pronóstico acerca del estado del tiempo hasta las 18 de hoy:

En general: Tiempo seminublado, ligeras lluvias en el centro y norte de la República.

Provincia de Buenos Aires y Pampa Central—Seminublado, poco cambio de temperatura, viento nordeste.

Santa Fe y Entre Ríos—Seminublado, temperatura en ascenso, viento nordeste.

Corrientes, Misiones, Chaco y Formosa—Lluvias aisladas, poco cambio de temperatura, viento este.

Santiago del Estero y norte de Córdoba—Nublado, poco cambio de temperatura.

Mendoza, San Luis y sur de Córdoba—Nublado con ligeras lluvias, poco cambio de temperatura.

Catamarca, La Rioja y San Juan—Bueno, poco cambio de temperatura.

Jujuy, Salta y Tucumán—Nublado, poco cambio de temperatura.

Río Negro, Neuquén, Chubut y Santa Cruz—Bueno, temperatura en descenso.

Sinopsis del tiempo a las 8 de ayer

La misma repartición preparó la siguiente sinopsis del tiempo a las 8 de ayer:

Las dos áreas de alta presión se unieron con un centro sobre el Río de la Plata y el barómetro se halló en rápido descenso en el oeste y sur del país. En las últimas 24 horas han caído ligeras lluvias en el este y norte de Buenos Aires y en puntos aislados de la Pampa Central, Córdoba, San Luis, Mendoza, Tucumán, Salta, Jujuy, Chaco y Formosa. Ayer el tiempo continuó seminublado en el litoral y nublado en las provincias del centro y Oeste. La temperatura experimentó un leve ascenso y se halló unos grados superior a la normal en general.

Observaciones meteorológicas oficiales

En el observatorio de Villa Ortúzar se registraron ayer a las 8, a las 14 y a las 18 las siguientes observaciones:

Presión barométrica a 0 y a nivel del mar 765.06, 762.11 y 761.34; temperatura del aire 17.3, 19.3 y 18.3 grados centígrados; presión del vapor 12.57, 13.77 y 13.53; humedad relativa con saturación igual a cien 86, 83 y 84; dirección del viento NE., E. y SE.; velocidad del mismo 11, 6 y 10 kilómetros por hora; forma de las nubes, stratus cúmulus, stratus cúmulus y stratus cúmulus; grado de nebulosidad 8, 10 y 10 décimas de cielo; lluvia en milímetros 5.

La temperatura máxima del día fué de 20.5 grados a las 11.50 y la mínima de 13.8 grados a las 2.45.

El sol y la luna

El sol saldrá hoy a las 6.31 y se pondrá a las 17.11, siendo en consecuencia la duración del día de 10 horas y 40 minutos.

La luna saldrá a las 9.57 y se pondrá a las 19.13. Luna nueva.

CAPITAL FEDERAL

Gráfico de las principales observaciones de ayer

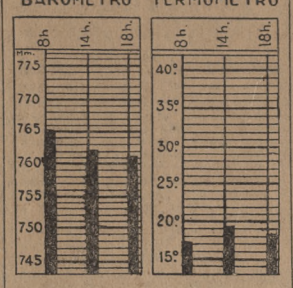

METEOROLOGIA

ESTACIONES	Pres. Atmosfér. barómetro Red. a cero y a nivel del mar	Temperatura máxima o. c.	Temperatura mínima o. c.	Humedad relativa	Lluvia en milímetros
Capital Federal:					
V. Ortúzar	766.7	20.0	13.8	86	6
Misiones:					
Posadas	763.4	25.8	19.5	92	
Corrientes:					
Capital	762.3	23.5	18.1	89	
Entre Ríos:					
Paraná	763.9	20.8	15.5	93	
Concordia	764.4	22.2	14.3	84	
Buenos Aires:					
T. Lauquen	765.6	20.0	8.0	100	
Guamini	764.5	19.3	7.2	70	
Azul	761.1	17.7	9.5	95	
M. del Plata	768.5	18.4	14.9	89	
T. Arroyos	766.9	18.0	6.0	100	
B. Blanca	765.1	17.6	8.0	80	
Chaco:					
Sáenz Peña	763.2	21.2	18.2	96	3
Córdoba:					
Capital	763.5	19.8	11.7	100	½
Villa María	762.1	18.6	13.1	98	
Río Cuarto	763.4	15.1	12.1	91	
H. Renancó	764.2	17.6	10.8	95	4
S. del Estero	—	18.5	15.1	91	
La Rioja	762.2	16.0	12.0	78	
San Juan	763.6	15.7	10.7	93	
San Luis	761.6	15.4	11.4	88	
Mendoza	762.2	13.5	8.7	98	
La Pampa:					
Victorica	763.2	14.5	10.0	94	
General Acha	764.5	18.2	9.8	90	5
Col. E. Mitre	762.6	13.6	8.9	98	
Neuquén:					
Chos Malal	764.3	14.4	3.4	84	
Río Negro:					
Cipolletti	761.9	17.7	2.3	93	½
Bariloche	—	10.9	2.2	92	
Chubut:					
P. Madryn	761.7	15.3	3.3	75	
Esquel	764.3	13.6	4.8	95	
C. Sarmiento	758.9	13.4	1.0	71	
Santa Cruz:					
R. Gallegos	755.6	13.4	3.2	80	

Los datos de la presión atmosférica, de la humedad relativa y de la lluvia son de las 8 horas.

Observaciones meteorológicas registradas en el Observatorio de LA NACION

Nuestra estación meteorológica registró ayer las siguientes observaciones a las 8, a las 14 y a las 18:

Presión barométrica (sin reducir) 768.2, 764.8 y 764; temperatura del aire 19, 21 y 19.9 grados centígrados; humedad relativa con saturación igual a cien 97, 82 y 98; dirección del viento NE., ESE. y ESE.; velocidad del mismo, 8, 2 y 2 kilómetros por hora; forma de las nubes, stratus cúmulus, stratus cúmulus y stratus cúmulus; grado de nebulosidad, 8, 10 y 10 décimas de cielo; lluvia en milímetros 18.8.

La temperatura máxima del día fué de 22 grados a las 13 y la mínima de 11.9 grados a las 0.55.

SERVICIO ESPECIAL DE "LA NACION"

Pronóstico del estado de los ríos

Alto Paraná—Se produjo la esperada crecida simultáneamente en los puertos de Posadas e Itá-Ibaté. Hoy es probable un aumento de nivel frente al puerto de Itatí, y mañana es fácil que se produzca un ascenso en el puerto de Paso la Patria. Como siempre, no se puede decir nada todavía sobre la duración y el volumen de la nueva crecida hasta que sus efectos hayan tenido tiempo para mostrarse en los puertos mencionados en primer término.

Paraguay—Dentro de un par de días habrá, probablemente, un leve ascenso de nivel en el trecho comprendido entre el rio Bermejo y la confluencia del Paraguay con el Paraná.

Paraná—A juzgar por las condiciones actuales, es probable que el descenso de las aguas frente al puerto de Corrientes termine el 3 del actual y que se produzca una crecida al día siguiente. Por las mismas causas aducidas para el rio Alto Paraná, no se puede adelantar nada todavía sobre las características del nuevo ascenso señalado desde el puerto de Posadas. En Empedrado habrá, probablemente, un principio de ascenso el 5 del corriente; en Bella Vista, el día 6; en Goya, el 7; en Esquina, el 8, y en La Paz, el 8 o el 9, siempre que la crecida tenga suficiente caudal. Para hoy es fácil que se produzca un pequeño aumento en el nivel de las aguas en el tramo comprendido entre los puertos de San Nicolás y Campana.

Uruguay—Casi terminó el descenso de las aguas en el puerto de Barra Concepción, y en el de Santo Tomé persistía la crecida. Estos son signos de nuevas lluvias caídas en la parte meridional del Brasil, y cuyos efectos se muestran en la cuenca superior del río. Con respecto a las predicciones emitidas ayer para este curso de agua, se puede agregar un día por lo menos a las fechas indicadas. Hoy habrá probablemente un leve aumento en el nivel de las aguas del tramo inferior, comprendido entre los puertos de Concepción del Uruguay y Gualeguaychú.

De la Plata—Quizá se produzca hoy un pequeño aumento en el nivel de las aguas.

Delta del Paraná—Hoy es probable un leve ascenso de las aguas de los canales.

Informaciones de LA NACION sobre el estado de los ríos principales de la República a las 8 de ayer

Alto Paraná—Se produjo una crecida tanto en el puerto de Posadas como en el de Itá-Ibaté, siendo las alturas respectivas 1m.47 y 1m.72 sobre las escalas hidrométricas. Aguas abajo en los puertos de Itatí y Paso de la Patria siguió bajando lentamente; alturas: 2m.88 y 3m.20.

Paraguay—Frente a Bermejo continuaba descendiendo; altura, 3m.41; de Formosa, y de Asunción no llegaron los datos.

Salado (Santa Fe)—No llegaron los datos hidrométricos de la estación de Suncho Corral.

Paraná—Persistía el descenso de las aguas en todo su curso. Se observaron las siguientes alturas: Corrientes, 3m.27; Bella Vista, 3m.16; Paraná, 3m.13; Rosario, 4m.71; San Nicolás, 2m.98, y San Pedro, 2m.40. De los demás puertos no llegaron los datos hidrométricos.

Uruguay—Siguió descendiendo frente a Barra Concepción; altura, 1m.24. En los tramos superior y medio persistía el ascenso, y en el inferior había poco cambio. Se observaron las siguientes alturas: Santo Tomé, 2m.41; Alvear, 1m.98; Paso de los Libres, 1m.28; Monte Caseros, 1m.20; Concordia, 1m.87; Concepción del Uruguay, 1m.30, y Gualeguaychú, 1m.80.

De la Plata—Subió 32 centímetros, hasta la altura de 1m.11 sobre el hidrómetro.

Lago Nahuel Huapi—No llegaron los datos de San Carlos de Bariloche.

Limay—Continuaba creciendo lentamente frente a la estación de Nahuel Huapi; altura, 3m.28. En Paso Limay se produjo un descenso; altura, 2m.02.

Agrio—La altura de 1m.13 sobre la escala hidrométrica en Las Lajas demostró que el río se mantuvo casi sin cambio.

Neuquén—Continuaba descendiendo paulatinamente frente a Paso de los Indios; altura, 1m.98.

Negro—Siguieron bajando las aguas en Coronel Pringles; altura, 0m.95.

Colorado—Se mantuvo estacionario, siendo las alturas de 0m.20 y 1m.81, respectivamente, en Pichi Mahuida y en Buena Parada.

Chubut—No llegaron los datos hidrométricos de Gaimán.

Pronóstico para la navegación

Río de la Plata y costas este y sur de Buenos Aires, seminublado, con viento noroeste.

RESEÑA METEOROLOGICA AGRICOLA

Semana comprendida entre los días 24 y 30 de abril

Llovió durante todos los días de la semana en una u otra parte del país. La precipitación, aunque frecuente, no tuvo la intensidad de la de la semana anterior, excepto en un caso.

El día 24 fueron observadas algunas lluvias ligeras y aisladas en las provincias del Noroeste, La Rioja, Jujuy y Salta.

Las precipitaciones del día siguiente tuvieron las mismas características pero abarcaron más territorio. En este día se observaron caídas de poca intensidad en las provincias de Buenos Aires, Santa Fe, Córdoba y Tucumán y en las gobernaciones de Río Negro, Neuquén y Chubut. Se observaron también frecuentes casos de garúas, especialmente en la parte este y norte de la provincia de Buenos Aires. Las lluvias habidas entre el 25 y el 26 alcanzaron a respetables cantidades en el nordeste de Buenos Aires, marcando los pluviómetros hasta más de 100 milímetros en una amplia faja de territorio. La zona de 50 milímetros de lluvia abarcó toda la región nordeste de Buenos Aires, aproximadamente unos 80.000 kilómetros cuadrados, y también parte de las provincias de Santa Fe y Entre Ríos. En esta última llovió nada más que 25 milímetros en la mayor parte de su territorio.

Se observaron también lluvias de bastante extensión en San Luis, Mendoza, Córdoba y en los territorios de Río Negro, Neuquén y Chubut. Durante las precipitaciones hubo algunos casos de descargas eléctricas. Las precipitaciones del día siguiente abarcaron las provincias del litoral, Córdoba, San Luis, Mendoza, La Rioja, Catamarca, Salta y Jujuy y las gobernaciones de Formosa, Neuquén y Río Negro. Se registraron cantidades de pocos milímetros.

El día 28 cayeron lluvias generales sobre la parte central del país y los territorios del Sur. Pocas fueron las estaciones en las cuales se observaron caídas de más de 25 milímetros. Las precipitaciones abarcaron todo el territorio de las provincias de Mendoza, San Luis, Córdoba, Santa Fe, Entre Ríos, Corrientes y Tucumán y parcialmente de Buenos Aires, San Juan, La Rioja, Catamarca, Santiago del Estero, Salta, la Pampa, Chaco, Misiones, Neuquén y Río Negro. En la madrugada de este día se observaron heladas en el centro y sur de Buenos Aires, siendo éste el segundo caso de heladas observado este año, ya que las primeras cayeron el 23 de abril en gran parte de Buenos Aires. Las lluvias del 29 no abarcaron tanta extensión como las del día anterior, pero tenían las mismas características, no registrándose sino en muy contados casos 25 milímetros de agua. Llovió en toda la provincia de Entre Ríos y también en Corrientes y en Tucumán. En las demás provincias y territorios beneficiados por las precipitaciones las caídas no abarcaron sino partes de los mismos. En esta categoría se encontraban Buenos Aires, Santa Fe, Córdoba, San Luis, Mendoza, La Rioja, Catamarca, Santiago del Estero, Salta y Jujuy y los territorios de la Pampa, Chaco, Formosa, Misiones, Río Negro y Neuquén. No hubo descargas eléctricas.

Las lluvias observadas entre los días 29 y 30 fueron ligeras y aisladas, demostrando un alto grado de humedad del aire en general. La provincia de Buenos Aires registró unas caídas de poca importancia, especialmente en la parte sudeste y sur, habiendo también varios casos de nieblas y garúas. La mayor extensión abarcada por las lluvias fué entre las provincias de Mendoza y de San Luis y en Tucumán. En las demas provincias y territorios se observaron solamente casos aislados de precipitación: citamos San Juan, La Rioja, Catamarca, Córdoba, Santiago del Estero, Salta, Jujuy y Santa Fe, la Pampa, Río Negro y Formosa. El promedio de nebulosidad fué muy alto durante todos los días de la semana. En cuanto a la actividad atmosférica, se halló una depresión sobre Mendoza el día 24, ahondándose el día siguiente y moviéndose el 26 en dirección noreste, cubriendo Santiago del Estero, Santa Fe, Entre Ríos y norte de Buenos Aires. Esta misma depresión se trasladó el 27 sobre Paraguay, permaneciendo varios días después sobre la parte meridional del Brasil. Un centro anticiclónico se movió durante estos días lentamente desde el extremo sur de la República hasta alcanzar la región del Río de la Plata el día 30. La temperatura fué ascendiendo durante los tres primeros días de la semana, bajó en dos días y subió paulatinamente hasta el 30.

Con las nuevas precipitaciones habidas se han mejorado mucho las condiciones para la siembra de los cereales y lino. Las perspectivas para las industrias agropecuarias son actualmente muy distintas de las del año pasado. La frecuencia de las lluvias han sido un obstáculo para la recolección del maíz en muchos casos, pero esta molestia ha sido ampliamente compensada por los beneficios futuros del riego pluvial habido.

Avisos de lluvias

Han caído ligeras lluvias en el este y norte de Buenos Aires y en puntos aislados de la Pampa Central, Córdoba, San Luis, Mendoza, Tucumán, Salta, Jujuy, Chaco y Formosa.

Los datos que publicamos a continuación han sido suministrados por los siguientes ferrocarriles y se refieren a las cantidades de agua caída en las distintas estaciones de sus líneas en las 24 horas precedentes a las 7 de ayer:

Del F. C. del Oeste: Bowen 5 milímetros, Carmensa 9, Col. Alvear Oeste 10, El Triunfo 8, Kilómetro 815 2, La Limpia 4, Larrea 4, Lincoln 16, Mechita 5, Nueve de Julio 4, Once 14, San Emilio 6, Soitué 10.

Del F. C. Central Argentino: Buenos Aires 19 milímetros, Córdoba 1, La Calera 5.

Del F. C. Central Córdoba: Retiro 14 milímetros, A. Córdoba 2, Unquillo 4, J. María 2, Sarmiento 5, Tucumán 3, Río Colorado 3, Monteagudo 2, Y. Buena 3, San Pablo 1, Lules 1, Padilla 1, Famaillá 2, Monteros 2, L. Rougés 2, Concepción 4, Río Chico 2, H. Pampa 2, La Cocha 2.

Del F. C. del Sur: Constitución 25 milímetros, Quilmes 14, Ensenada 7, Vieytes 3, Lomas 17, V. Calzada 7, T. Suárez 18, S. Vicente 4, Jeppener 6, Cañuelas 4, Navarro 3, E. Lobos 3, Sor María 1, Ranchos 17, G. Belgrano 4, Ibáñez 17, Casalins 18, Urdaquiola 3, Solanet 15, Ayacucho 10, Las Flores 6, Colman 2, Chapaleofú 2, Rauch 4, Egaña 5, De la Canal 2, Tandil 3, Napaleofú 6, Vela 2, Barker 8, H. Fernández 2, Deferrari 3, Dionisia 2, Miramar 3, V. Olga 4, T. Origone 1, M. Duratovich 2, Stroeder 7, L. Matienzo 4, Neuquén 2, Chichinales 2, Chelforó 2, Cayetano 3, J. B. Casás 3, Necochea 1, Tamangueyú 1, Nutrias 2, Maipú 3, Guerrero 1, Nueva Roma 1.

Del F. C. Midland: Puente Alsina 20 milímetros, Florito 19, Budge 17, A. Bonzi 4, Castillo 3, Casanova 2, Libertad 3, E. Romero 2, Dudignac 5, S. Unzué 2.

De la Cía. Gral. de FF. CC. en la Pcia. de Buenos Aires: Buenos Aires 23 milímetros, Riachuelo 22, Tapiales 16, González Catán 7, Pontevedra 2, M. Paz 2, Villars 2, Navarro 5, Anasagasti 9, Moquehuá 3, R. Blaus 5, Palantelén 2, Nueve de Julio 4, Comodoro Py 1, Desvío K. 234 8, Patricios 8, Norumbega 9.

Del Telégrafo de la Pcia. de Buenos Aires: Almirante Brown 18 milímetros, Ayacucho 9, Cañuelas 23, Castelli 4, Coronel Brandsen 10, Esteban Echeverría 9, Florencio Varela 9, General Alvarado 3, General Belgrano 10, General Las Heras 3

CON LOS PRIMEROS FRIOS

LAS PRIMERAS MOLESTIAS evítelas usando BONETERIA que NO PICA ABRIGA Y NO ABULTA.

6709 — CULOTTES en Jersey de algodón artículo reforzado y muy buena calidad, en blanco, rosa, lila o negro. Talles: 5, 4, y 3, a $ 1.60
Talle 6 y 7 . . $ 1.75

6710 — CULOTTES en Jersey de algodón mercerizado, muy linda calidad, artículo reforzado, adornado con moños de cinta, en blanco, rosa, negro, o lila. Talles: 5, 4 y 3, a . . . $ 2.95
Talles 6 . . $ 3.25

6915 - COMBINACION enagua de lana Shetland, punto flojo, rosa, beige, limón, tango y lila $ 3.95

6494 — CAMISETA en tricot de algodón muy suave, en blanco.
Talles: 6 — 5 — 4-3
2.95 — 2.75 — 2.45

6884 — En lana mezcla.
Talles: 6 — 5 — 4-3-2
3.75 — 3.50 — 3.25

MUSSEL SUIPACHA 366 U.T. 35. LIBERTAD 1764

Sí, Señora.
Los pickles de CROSSE & BLACKWELL son los mejores

Así contesta todo proveedor consciente cuando quiere servir bien a sus clientes, pues él mismo está convencido de lo que dice.

Y esta superioridad se debe a que nuestros famosos pickles están preparados con las mejores hortalizas que se cultivan y el más puro y fino vinagre de Malta producido por nuestras propias fábricas de Londres.

Mixed Pickle en vinagre de Malta
Piccalilli en mostaza
Cebollitas en vinagre de Malta
Pepinitos en vinagre de Malta

Por eso se digieren facilmente y no producen acidez de estómago.

Crosse & Blackwell
LA MARCA CONOCIDA HASTA EN LOS MAS APARTADOS CONFINES DEL MUNDO

Distribuidores:
S. A. Imp. y Exp. HENRY GRENIER y Cía.
Av. Leandro N. Alem. 621

EL DIFICIL CALZADO DE HOMBRE

Al proyectar calzado para hombre, el modelista tiene que emplearse a fondo, pues no dispone de colores, adornos o formas caprichosas auxiliares. La elegancia del calzado masculino sólo la consigue el corte, la forma y la proporción y es necesario ser verdaderamente maestro para combinar estos elementos con éxito. La CASA PALMA lo ha logrado gracias a la empeñosa colaboración de sus maestros modelistas, y, con la satisfacción consiguiente, presenta una gran selección de Calzado Masculino para invierno, de corte sobrio y elegante, y de materiales y duración a toda prueba. Venga Vd. a elegir un par y comprobará así que nos hemos propuesto firmemente servirlo a su más completa satisfacción. En todos los modelos ofrecemos tres anchos de horma para pié grueso, mediano o angosto

Casas de Venta:
C. PELLEGRINI, 54
FLORIDA, 436
FLORIDA, 130
ESMERALDA, 384
Casa en Rosario:
SAN MARTIN, 835

Modelo 663
En oscaria negra extranjera
En oscaria marrón habano extranjera. Doble suela. Taco Rodado Acampanado.

Modelo 649
En oscaria negra extranjera
En oscaria color extranjera
Doble suela. Taco Rodado Acampanado.

Modelo 655
En cabritilla charolada
El mismo con costuras en talonera en oscaria negra y color. taco francés.

Precio Unico 14.90

SOLICITE CATALOGO ILUSTRADO No. 45.

Casa Palma

Los pedidos del Interior se despachan en el día sin recargo por flete.

PARA HOY Y MAÑANA EN RADIO

Los programas se publican por hora a fin de facilitar a los oyentes la elección de los números que les interese oir en cada momento del día.

LOS ARTISTAS DE HOY

López Bernárdez 11 — Cogorno 11 — Típica Wells 11 — Amaya-Marañón 11 — Jazz Colom 12 — Sexteto Fall 12 — Carlos Viván 14 — Scolati Almeyda 17 — Fisher 17.45 — La Sevillita 18 — Glida Gladis 19 — Fleurquin-Febré 19 — Luis Laffon 20 — Rosa Quiroga 20 — Carlos Gardel 22

LS 3 — LR 6 — LR 3 — LR 2 — LR 5 — LR 6 — LR 3 — LR 6 — LR 7 — LR 8 — LR 6 — LS 6 — LR 4 — LS 5 — LS 3 — LR 4 — LR 3

ONDAS

LR 1	Bs. Aires	380,0
LR 2	" "	322,5
LR 3	" "	315,8
LR 4	" "	303,0
LR 5	" "	361,8
LR 6	" "	330,0
LR 8	" "	261,0
LR 9	" "	291,3
LS 1	" "	425,9
LS 2	" "	252,0
LS 3	" "	256,9
LS 4	" "	270,4
LS 5	" "	80,5
LS 6	" "	210
LS 7	" "	222
LS 9	" "	214
W2XAF	N. York	31,40
W2XAD	N. York	19,50

LA HORA

11. LR5
13. LR6 LS9 LS2 — LR9 LR3 LR2 — LR8 LT3 LR1
17. LR8
19. LS7
22. LR6 LS3 LS2 — LR9 LR3 LS5 — LR1 LT3 LS5
23. LS6

PARA HOY VIERNES

10. Trío Negri-Cogorno-Pontino. L R 3.
11. Orquestas típica y jazz. L R 4.
—Oscar L. Bernárdez, recitados. L S 3.
—Orquesta típica y jazz. L R 8.
—Típica Wells; María Luisa Notar, canciones; Cogorno, violín. L R 6.
—María Luisa Notar, canciones; Rodríguez, bandonеón; típica Wells; dúo Amaya-Marañón. L R 3.
11.30 Orquesta típica y jazz. L S 5.
12. Orquesta clásica sinfónica de Angel Negri; dúo Amaya-Marañón; jazz Colom. L R 6.
—Típica Wells; dúo Amaya-Marañón; sexteto Fall; María Luisa Notar, canciones; Rodríguez, bandoneón. L S 6.
12.45 Orquesta clásica. L R 8.
13. Orquesta típica. L R 8.
—Boletín de los mercados de Liniers y Tablada. L R 3.
13.30 Orquesta típica; Los Americanitos. L R 6.
14. Noticias de LA NACION. L R 6.
—Carlos Viván, canciones; típica Pocholo. L S 6.
16. Típica y jazz. L R 8.
—Julia Ferro, canciones; orquesta típica; Vila y Ciaccio, guitarras; sexteto Fall. L R 3.
16.30 Carlos Viván, canciones; Vila y Ciaccio, guitarras. L R 6.
16.45 Obra del Cardenal Ferrari, programa para niños. L R 4.
17. Scolati Almeyda, piano; Victorio Bacciato, barítono. L R 7.
—Ramiro Peña, humorismo. L R 6.
17.45 Orquesta típica de Domingo Precona; orquesta clásica; Fisher, órgano. L R 8.
18 Julia Ferro, canciones rondalla Catalán; La Sevillita, canciones españolas. L R 6.
—La escuela de la señorita Alegría. L S 6
—Rondalla Catalán; La Sevillita, canciones españolas; típica Pocholo. L R 3.
18.15 Orquesta clásica y típica. L S 3.
19. Glida Gladis, cantos internacionales; orquesta clásica. L S 5.
—Dúo Fleurquin-Febré. L R 4.
—Mercedes Carne, canciones. L R 7.
—Noticias de LA NACION. L R 6.
—Típica De Rogatis-Calabró; Julia Ferro, canciones; La Sevillita, canciones; rondalla Catalán. L S 6.
19.30 Rosa Quiroga, canciones; trío Gedeón; sexteto Fall. L R 6.
20. Marta Somer, soprano; Luis Laffón, violín. L R 8.
—Rosa Quiroga, canciones; trío Gedeón. L R 3.
20.30 Monte-Pardo, dúo cuyano; Rodríguez Niello, contralto. L R 7.
—Rosa Quiroga, canciones; trío Gedeón; orquesta típica de Angel Negri. L S 8.
—Rondalla Catalán; La Sevillita, canciones. L R 3.
20.40 Típica de Julio De Caro. L R 4.
21. Ercilio C. Escudero, guitarra; rondalla Cauvilla-Prim; orquesta clásica. L S 5.
—Orquesta sinfónica. L S 3.
—Transmisión especial para la América latina, en inglés y castellano, dedicada a la República de El Salvador. W 2 X A F y W 2 X A D.
21.15 Orquesta típica; trío clásico. L R 8.
—Carlos Gardel, canciones. L R 3.
21.30 Asociación pro Fomento de la Radio. Noche dedicada a Italia. No. 1 Asunción Christina Cherubini, 2o. Wilhelm Menjerlbery; A Villanella, danza del siglo XVI, arreglo de Respighi, Antonio Guarnieri; B Los pinos de Roma, A. Respighi, director. Héctor Panizza; C Preludio del tercer acto de la "Traviata". Verdi, dirigida por A. Guarnieri; D Gagliarda, danza del siglo XVI, Gailiel, por Respighi, director Guarnieri; E "Guillermo Tell". Rossini, dirigida por Pietro Mascagni; F "La Wally". Intermedio, tercer acto, Cattalani, dirigida por Guarnieri; G "De sa ventano bin", Carusini Santa, Le Fara Corti, Coros de la Scuola Cantorum dirigida por Veneziani; H "Mousa d'una volta" canción rumañola, de Fratella: "Eoco mormoos l'onde", canción rumañola de Monteverde, coros Scuola Cantorum; La Danza, tarantella de Rossini, por Marcos Redondo, en español; I Impresiones de Italia, de Charpentier (1er. premio de Roma), maestro Cloez. L S 1.
—Carlos Gardel, canciones; Albina Sagesse, romanzas; Cogorno, violín. L R 6.
21.40 Julio Percevel, piano; orquesta sinfónica. L R 4.
—Albina Sagesse, soprano; orquesta clásica sinfónica de Angel Negri. L R 3.
22. Compañía Olga Casares-Angel Walk; comedia; Zaldívar, canciones; típica Pocholo. L R 6.
—Carlos Gardel, canciones; orquesta clásica; Zaldívar, canciones; jazz Donaldt. L S 6.
—Carlos Gardel, canciones; orquesta típica sinfónica; Zaldívar, canciones. L R 3.
22.30 Luis Díaz, canciones; La Criollita, canciones. L R 8.

PARA MASANA SABADO

10. Dúo Amaya-Marañón; orquesta típica; Cogorno, violín. L R 3.
11. Orquesta típica sinfónica de Angel Negri; dúo Amaya-Marañón. L R 6.
—Albina Sagesse, soprano; orquesta clásica sinfónica de Angel Negri; jazz Donaldt; típica Pocholo. L R 8.
—María Suasnabar, guitarra; típica y jazz. L R 4.
—Juan G. Correa, piano; orquesta típica. L S 3.
—Jazz-band. L R 6.
11.30 Orquesta típica. L S 5.
12. Orquesta típica; Cogorno, violín; sexteto Fall; Albina Sagesse, soprano. L R 6.
—Típica González-Blois; dúo Amaya-Marañón; sexteto Fall; Albina Sagesse, soprano. L S 6.
12.45 Orquesta clásica. L R 8.
13. Boletín de los mercados de Liniers y Tablada. L R 3.
—Orquesta típica y jazz. L R 8.
13.30 La Sevillita, canciones españolas; rondalla Catalán. L R 6.
14. Noticias de LA NACION. L R 6.
—Rondalla Catalán; La Sevillita, canciones; Raquel Notar, monólogos. L S 6.
16. Raquel Notar, monólogos; orquesta típica; Carlos Viván, canciones; Vila y Ciaccio, guitarras. L R 3.
—Jazz-band. L R 8.
16.30 Carlos Viván, canciones; orquesta típica; Raquel Notar, canciones. L R 6.
16.45 Obra del Cardenal Ferrari, programa para niños. L R 4.
17. Ramiro Peña, humorismo. L R 6.
—Humberto Gorno, canciones; L R 7.
17.45 Orquesta clásica; Juan Pintos, tenor; Fisher, violoncelo. L R 8.
18. Trío Negri-Cogorno-Pontino; dúo Tapia-Orellana. L R 6.
—La escuela de la señorita Alegría. L S 6.
—Trío Negri - Cogorno - Pontino; dúo Tapia-Orellana; Diana Lavalle, guitarra. L R 3.
—Jazz-band. L S 5.
—Radio Extensión Cultural del Museo Social Argentino, 109ª transmisión del tercer ciclo de extensión universitaria, dedicada a la juventud escolar, con el siguiente programa: 1º Del acervo argentino: Esteban Echeverría: Sauquerer; querer algo. Lectura; 2º Consejos a los aficionados floricultores; 3º La palabra empeñada. Relato histórico santiagueño; 4º Un yaravi, por el Dr. Guillermo Correa. Lectura; 5º El príncipe ratón. Cuento legendario infantil, por Argentino Díez González. En los intermedios se transmitirá música del folklores nacional. L S 1.
18.15 Orquesta clásica, típica y jazz. L S 3.
19. Noticias de LA NACION. L R 6.
—Dúo Tapia-Orellana; Diana Lavalle, guitarra; trío Negri - Cogorno-Pontino; típica Pocholo. L S 6.
—Emilio Rueda, recitados; Zaida Feijóo, canciones. L S 5.
—Orquesta clásica y típica. L R 4.
—Monahan Ocampo, piano. L R 3.
19.30 Diana Lavalle, guitarra; orquesta típica sinfónica de Angel Negri; Julia Ferro, canciones. L R 6.
20. Julia Ferro, canciones; Vila y Ciaccio, guitarras. L S 6.
—Orquesta típica sinfónica de Angel Negri; Julia Ferro, canciones. L R 6.
20.30 Compañía Olga Casares Pearson-Angel Walk, comedia. L S 6.
21. Díaz Ouijano, recitados; dúo Magaldi-Noda; jazz Donaldt. L R 6.
—Dúo Fleurquin-Febré; orquesta sinfónica. L S 5.
—Ada Falcón, canciones; orquesta sinfónica. L R 4.
—Dúo Corrao-Triay; orquesta sinfónica. L S 3.
—Orquesta típica; Blanca Ramos, canciones; orquesta clásica y jazz. L R 8.
—Victorio Baccíati, barítono; Angélica Lemcke, soprano. L R 7.
21.15 Agustín Magaldi, canciones; típica Pocholo; Olga Casares Pearson y Angel Walk, diálogo. L R 3.
21.30 Asociación pro Fomento de la Radio. Bailables. L S 1.
22. Típica Pocholo; orquesta clásica sinfónica de Angel Negri. L R 6.
—Dúo Magaldi-Noda; Cogorno, violín; típica Pocholo; rondalla. L S 6.

CULTO CATOLICO

Cultos del primer viernes del mes

Hoy, primer viernes del mes, se celebrarán en todos los templos de la metrópoli los cultos acostumbrados en honor del Sagrado Corazón de Jesús.

Por la mañana misas, administrando la comunión, y por la tarde rosario, actos de desagravio o consagración al Sagrado Corazón y bendición con el Santísimo.

Iglesia del Carmelo

La Asociación Corte de San José ha organizado solemnes cultos en unión de la comunidad de los Carmelitas Descalzos, dedicados al patriarca San José. Dichos cultos se efectuarán del 3 al 11 del actual.

Todos los días en el citado templo, Charcas 2447, habrá misa de comunión a las 8, en el altar del santo, con acompañamiento de órgano; a las 17.30, exposición, estación, rosario, sermón a cargo de los padres Carmelitas, rezo de la novena, gozos cantados, bendición y reserva.

El día 11, festividad del patrocinio del glorioso patriarca San José; a las 8, misa de comunión general para la Corte de San José y demás asociaciones establecidas en la iglesia, con acompañamiento de órgano y cánticos. A las 17, los mismos cultos de los días precedentes, terminando el novenario con la procesión por el interior del templo, de la imagen de San José, acompañada por el canto de matetés elegidos.

Las socias deberán asistir a los cultos con la insignia de la asociación.

Todos los fieles que, confesados y comulgados visiten la iglesia en este día, ganan indulgencia plenaria.

Comunidad de las Siervas de Jesús

Esta comunidad religiosa de la calle Moreno 2231 celebrará mañana la festividad del Santo Cristo de la Agonía, con el siguiente horario: a las 7, misa de comunión oficiada por monseñor Fortunato Javier Devoto; a las 8 y 9, misas; a las 10, función solemne por el canónigo Dr. Pedro Aciondo y sermón por el presbítero doctor Francisco Reverter. Terminada la misa se impartirá la bendición con S. D. M.

Cuarenta horas

Hoy, en la iglesia de Las Catalinas, San Martín esquina Viamonte; mañana, pasado y el lunes, en la parroquia del Sagrado Corazón, Vélez Sarsfield No. 1351.

Parroquia de San Nicolás de Bari

En celebración del tercer centenario de la milagrosa imagen de María de Luján en el mismo día de su fiesta, el sábado 17 del actual quedará establecida canónicamente una piadosa cofradía cuyos fines principales serán la glorificación de la Madre de Dios y la mayor difusión de su culto entre los fieles.

Han sido invitadas a alistarse en las filas de esta nueva asociación todas las personas que han contribuído a la erección del nuevo santuario porteño como también las que profesan devoción a la Virgen de Luján.

La recepción de las cofrades fundadoras de la asociación se hará solemnemente el sábado 17 a las 10, oficiándose en seguida una función religiosa en la que predicará Mons. Dionisio R. Napal.

Las personas que desearan inscribirse en la nueva cofradía pueden hacerlo desde ahora en el despacho parroquial de San Nicolás de Bari.

Para Mejorar y Preservar el Encanto del Cuerpo Femenino

Toda mujer tiene una belleza natural propia, ya sea ella robusta o delgada, alta o baja, pero todas aquellas que usan fajas cortadas por un solo molde se exponen a perder su natural belleza, cuyo mayor encanto es la individualidad.

Para preservar, y aun para mejorar la gracia de la silueta, se necesita solamente usar una faja que se adapte al cuerpo, suprimiendo la tirantez de los músculos y corrigiendo todas las partes salientes que están fuera de moda.

La Faja MARVEL es hoy día la única que previene y realza la silueta moderna.

El secreto está en que es hecha anatómicamente sobre medida para cada cuerpo, y en la semifaja interna de un corte tan especial que no se encuentra en ninguna otra faja.

Ya al primer momento de ser colocada se aprecia que, en vez de hacer que la faja sea capricho de su cuerpo, es su cuerpo el que se amolda al capricho de la faja. En la Casa MARVEL nunca se hacen dos fajas exactamente iguales, porque cada una se diseña especialmente para mejorar cada silueta.

El folleto respectivo que se envía gratis a quienes lo soliciten le dirá cómo es el modelo MARVEL No. 287, tan apreciado por el mundo elegante.

MARVEL
PIEDRAS esq. VICTORIA
BUENOS AIRES
SE ACUERDAN CREDITOS

LA MUJER Y EL HOGAR

LOS ZAPATOS Y LAS CARTERAS

El refinamiento cada vez más avanzado exige que los zapatos y la cartera hagan juego. Ofrecemos algunos modelos creados últimamente en París en las grandes casas del ramo. Su descripción bastará para darse cuenta de lo que más se usa.

Conjunto núm. 1: Cartera de Germaine Guerin, de antílope marrón claro, con forro de satén del mismo tono. El cierre es de cabuchens de strass, motivos de ónix y pequeñas placas de coral rosa. Zapato para la tarde, de Costa, de antílope marrón, adornado con franja angosta de lagarto y botón de marcasite.

Núm. 2: Cartera de Henry a la Pensée, para vestir, de piel de seda

negra con motivo de ónix sujeto con anillos de strass sobre placa de laca negra y plata. Zapato escarpin de Greco, de crêpe sokol con un vivo angosto y orillas de la tirilla de cabritilla plateada; hebilla de esmalte. Este conjunto puede ser de color.

Núm. 3: Cartera para la noche, de Jendis, de lamé gris, negro y oro con cierre de strass. Zapato para la noche, de Ducerf Scavini, de lamé gris, negro y oro con incrustación de cuero color oro; hebilla con cabuchons de cornalina.

Núm. 4: Cartera de Jendis, de antílope negro; cierre de cornalina y cabuchons de marcasita. Zapato de Hellstern, de crêpe de Chine negro, adornado con franjas de satén en el mismo tono recortadas en puntas; botón de marcasite.

Núm. 5: Cartera de Duhill, de antílope beige claro; forma chata con boquilla de madera de Tchinara, de tono más obscuro, cierre de metal dorado como los ángulos de la boquilla. Zapato de Perugia, de cabritilla y seda Riel marrón, con vivos de cabritilla beige claro; "torsade" de cabritilla marrón.

LAS BLUSAS

Las blusas están muy de moda con el resurgimiento de los "tailleurs", trajes estilo sastre; se usa la sobreblusa en su forma nueva con un pe-

plo corto y ajustado; a veces con cinturón y a veces sin él, más bien como un chaleco. Aunque la blusa debajo de la falda tiene muchos prosélitos, no le sienta muy bien a todas. Corta algunas figuras en dos. Por eso nos llega la versión nueva

de la sobreblusa que, como he dicho, parece un chaleco que se pone sobre el vestido.

La núm. 1, que ilustramos, es de crêpe romain blanca, siendo un intermedio entre los do sestilos; el mo-

ASOCIACIONES DIVERSAS

Asociación Juventud Cultural Sionista

La citada entidad ha resuelto establecer con carácter permanente, todos los sábados a las 18, sus reuniones culturales, en las que se harán lecturas comentadas y discusiones libres sobre los temas presentados.

Mañana, como inauguración de las reuniones, se leerá en su versión castellana la obra de Edmundo Fleg titulada "Por qué soy judío".

MOVIMIENTO GREMIAL

Asociación Trabajadores del Estado

El domingo a las 9, en el local Méjico 2070, se realizará la asamblea de los miembros de esta asociación. En el orden del día que se tratará figuran los asuntos siguientes: acta de la asamblea anterior, correspondencia e informes, balances de tesorería y aplicación de la ley 11.544 sobre jornada de ocho horas.

Unión Dependientes

En el local de la secretaría, avenida Parral 736, a las 15 se efectuará una asamblea general.

Se tratará el asunto referente a la aplicación de la ley de la jornada de ocho horas.

MUNICIPALES

Servicios de alumbrado y limpieza

Ha dispuesto la Intendencia que la Dirección de Alumbrado y Limpieza prepare un estudio detallado de los implementos y recursos necesarios para hacer que la recolección de residuos y limpieza de la ciudad, así como también la instalación de alumbrado definitivo, puedan realizarse en todos los barrios del municipio.

El decreto fija en 30 días el plazo dentro del cual debe expedirse, a efectos de poder hacer ante el Concejo Deliberante las gestiones necesarias en tal sentido.

Obras en el hospital de Villa Devoto

Se ha adjudicado a una empresa en 409.590 pesos, en títulos, la ejecución de las obras proyectadas en el hospital de Villa Devoto.

Los que trabajan con el cerebro

son los que frecuentemente, a causa de sus múltiples tareas, descuidan el funcionamiento regular de su intestino. Y son ellos, precisamente, quienes deben vigilar que esa función se efectúe normalmente, es decir todos los días, a fin de evitar dolores y mareos de cabeza y nerviosidad. Además, sus arterias, el hígado, riñones y estómago pagarán las consecuencias de su sequedad de vientre.

Tome Neolaxan, laxante moderno, tónico-vegetal y estará libre de complicaciones, se sentirá ágil, activo y satisfecho.

A sus niños déles Neolaxan Aromático, de sabor agradable y efecto seguro.

En venta en todas las farmacias y en la Gran Farmacia Constitución, Lima y Garay. - Bs. As.

ño es parte del cuello de la blusa que pasa por un hojal; una pequeña barrette retiene los pliegues de la parte inferior; las mangas son angostas.

La núm. 2 es un modelo de la casa Martial y Armand, de georgette blanco con cuello y corbata de encaje de Alençon, y está trabajada con alfcrzas muy finas hechas a mano.

LA MOSTAZA

La mostaza se conoció en Inglaterra, donde hoy se emplea tanto, hace varios siglos. Una anciana que vivía en Durham molía la semilla en un molino y sometía la harina a varios procedimientos necesarios para quitar las cáscaras de las semillas. Guardó su secreto durante mucho tiempo, en el cual vendía grandes cantidades de mostaza en todo el país, pero especialmente en Londres.

Es un estimulante para los órganos digestivos y se emplea muchísimo en las comidas, en salsas y condimentos.

MENU DE COMIDA

SOPA DE APIO
CROQUETAS DE JAMON Y LENGUA
AU PETIT POIS
CERDO A LA FLAMENCA
PRALINE A LA CREMA
FRUTAS - CAFE

Sopa de apio

Se lava y raspa un tronco grande de apio y se corta en pequeños trozos, poniéndolos en una cacerola con dos cebollas medianas cortadas, un hueso de jamón y dos litros de caldo. Se hierve y se agrega un ramo de hierbas: perejil, tomillo, orégano y una hoja de laurel, y se deja hervir lentamente durante una o dos horas hasta que la verdura esté muy cocida; se pasa por el tamiz apretando la verdura para que suelte bien el jugo. Se lava la cacerola y se pone una cucharada de manteca hasta que se dore; se añade una cucharada de harina y se dora también. Se vierte poco a poco la sopa revolviendo hasta que hierva. Sazónese. Se hierve unos minutos a fuego lento para cocer la harina y se espuma. Puede espolvorearse con perejil picado un momento antes de servir y puede acompañársela por separado con queso parmesano rallado.

Croquetas de crema de jamón y lengua

En un litro de agua o caldo se cuecen a fuego lento durante tres horas unos menudos de pollo, ochenta gramos de zanahorias peladas, treinta gramos de cebolla, treinta de puerros, cien gromos de hongos, con preferencia frescos, y un ramo compuesto de diez gramos de perejil, una ramita de tomillo u orégano, según el gusto, y una hoja de laurel, hasta que se reduzca a ciento cincuenta o ciento veinticinco gramos de jugo concentrado. Se deja enfriar, se desgrasa y se cuela. color, se humedece con la leche, y se hierve medio litro de leche; se pican cien gramos de jamón, cien de lengua salada y veinte gramos de trufas; se baten tres huevos enteros y dos yemas. Se pone en una cacerola cincuenta gramos de manteca con veinticinco gramos de harina; se revuelve sin dejar tomar color, se humedece con la leche y el jugo concentrado se hace cocinar durante algunos minutos, luego se agregan los huevos batidos, las trufas, el jamón y la lengua, sazonándose con sal, pimienta y una pizca de nuez moscada; se mezcla bien, se pone de nuevo al fuego un instante, y se cocina al baño de María como una crema y se deja enfriar; se bate un huevo entero y las dos claras que quedaron anteriormente. Se corta la crema en cilindros, dándole vuelta como croquetas; se pasan por huevo batido y miga de pan rallado y tamizado y se fríen en grasa bien hirviendo. Se sirven con perejil frito.

Carne de cerdo a la flamenca

Se dora un trozo de carne de cerdo, de preferencia lomo, en una cacerola con manteca; después de dorada se termina de cocinar en el horno. En el jugo que ha quedado en la cacerola se fríen repollos cortados en tiras finas como para juliana, y se echa un poco de vino madera o jerez, caldo, papas y zanahorias cortadas de la misma manera, y arvejas; éstas serán crudas o cocidas. Cuando estén a punto se sazonan con sal y pimienta, nuez moscada, y se agrega un pedazo de manteca; se ponen en un molde enmantecado un minuto al horno. Se desmolda en medio de la fuente y la carne cortada muy fina se pone alrededor con la salsa de la carne y algunas zanahorias y arvejas como guarnición, con rebanadas de limón.

Praliné a la crema

Se pisan doscientos gramos de almendras en el mortero, se baten a nieve seis claras con sesenta gramos de azúcar, se le mezclan las almendras, se acaramela una budinera, se ponen adentro las claras con almendras y se deja cocinar durante tres cuartos de hora en baño de María, en horno a fuego suave; deben subir tanto como la mitad de lo que se ha puesto. Se hace una crema con medio litro de leche, las seis yemas de huevo, doscientos gramos de azúcar y una varita de vainilla y se deja enfriar; cuando el postre empieza a despegarse del molde ya está a punto. Se deja enfriar, se desmolda y se cubre con la crema enfriada. Si se quiere puede ponerse en la crema un poco de vino oporto o jerez.

MAGIA AZUL

Para conocer a nuestras amigas tenemos varios recursos, uno de los cuales es su escritura. Si bien no es éste un medio infalible, tiene mucho de verdad y es siempre interesante comprobar el carácter de acuerdo con ciertas líneas de la escritura. Si la letra es muy inclinada hacia la derecha, pero ligera y como en un vuelo, nuestra amiga es de un carácter vivo, pero sus impaciencias son fugaces. Esta letra si es exageradamente inclinada, indica, a veces, no siempre, excesiva economía. En cambio la letra más vertical, de caracteres claros y ordenados revela generosidad. Las personas impresionables se conocen fácilmente en su escritura irregular. Comienzan una carta con un espíritu optimista y a medida que las impresiones pasan por su mente y según lo que van narrando, suben o bajan y corren tranquilamente a lo largo de la línea en un momento de serena reflexión.

Algunos grafólogos pretenden que la letra muy pequeña indica la humildad, la ausencia de todo orgullo y la gran modestia. Pero otros, y en mayor número, afirman todo lo contrario. Puede indicar timidez, pero nacida del temor de ser ridiculizado o eclipsado.

Lo que es más probable es que los que poseen un carácter de letra pequeña prefieran los ambientes y personas sencillas. Detestan el protocolo y convenciones y son accesibles y amables con aquellas personas que los acatan.

La letra alta y grande, por el contrario, pertenece a personas ceremoniosas, y en tanto que la letra pequeña indica el orgullo por dentro; ésta lo tiene en exhibición. Aman la representación y el lujo; frecuentan personas y ambientes que les son superiores y son esclavos de la etiqueta; son altaneras, pero de palabra fiel y de una gran franqueza.

Como veis, cada carácter de letra tiene sus cualidades junto con sus defectos.

PRECIOS DEL DIA EN LAS FERIAS FRANCAS Y MERCADOS MUNICIPALES

Verduras—		**Frutas—**	
Arvejas, el kilo	Desde $ 0.50 a 0.70	Ananás, c|uno	Desde $ 0.40 " 0.70
Apio, cada uno	" " 0.10 " 0.25	Bananas, doc.	" " 0.20 " 0.30
Acelga, docena	" " 0.20 " 0.30	Granadas doc.	" " 0.30 " 0.70
Achicoria, docena	" " 0.15 " 0.25	Limones, docena	" " 0.50 " 0.60
Ajíes, docena	" " 0.05 " 0.10	Mandarinas, doc.	" " 0.40 " 0.50
Id. grandes verdes	" " 0.30 " 0.50	Manzanas C. Suc.	" 0.40 " 1.20
Id. morrones	" " 0.60 " 0.80	Id. chilenas	" " 0.80 " 1.50
Id. colorados	" " 0.40 " 0.50	Id. blanquitas	" " 0.20 " 0.50
Alcauciles, doc.	" " 0.70 " 1.20	Id. amer. doc.	" " 0.60 " 1.20
Batatas, el kilo	" " — " 0.10	Id. deliciosas doc.	" " 1.50 " 2.50
Id. 2 kilos	" " — " 0.15	Membrillos, doc.	" " 0.60 " 1.20
Berros, atados	" " — " 0.10	Melones cada uno	" " 0.20 " 0.60
Brócolis, c|u.	" " 0.10 " 0.20	Id. amer. c|uno	" " 0.20 " 0.60
Berenjenas, doc.	" " 0.40 " 0.50	Id. Valencia, c|u.	" " 0.20 " 0.60
Chauchas, bal. kg.	" " 0.50 " 0.80	Naranjas corrent.	" " 0.40 " 0.50
Coliflor, c|u.	" " 0.10 " 0.30	Id. Brasil	" " 0.60 " 1.20
Cardos, cada uno	" " 0.20 " 0.40	Peras docena	" " 0.30 " 0.60
Coles, docena	" " 0.20 " 0.25	Id. esp., doc.	" 1.50 " 2.—
Cebollas esp. kilo.	" " 0.10 " 0.15	Sandías, cada una	" " 0.30 " 0.60
Id. verdeo, atado.	" " — " 0.05	Uva negra, el kg.	" " 0.25 " 0.30
Espárragos atado.	" " 0.50 " 0.80	Id. moscatel kg.	" " 0.40 " 0.50
Escarola, doc. at.	" " 0.15 " 0.20	Id. rosada, kg.	" " 0.30 " 0.35
Id. esp. c|una	" " — " 0.05	Id. cereza, kg.	" " 0.30 " 0.40
Espinaca, doc. at.	" " 0.25 " 0.30		
Grillos, atado	" " — " 0.05	**Aves y huevos—**	
Hinojo, c|u.	" " — " 0.05	Gallinas, esp. yun.	Desde $ 5.20 a 5.90
Lechuga, Id. Id.	" " 0.20 " 0.30	Id. comunes	" " 3.90 " 4.10
Id. arrepoda, c|u.	" " — " 0.05	Gansos gordos	" " 4.30 " 4.70
Morrones col. doc.	" " 0.80 " 1.—	Pollos grand. yun.	" " 4.20 " 4.50
Papa blanca, kg.	" " 0.10 " 0.15	Id. medianos	" " 3.70 " 3.90
Id. de Mendoza	" " — " 0.20	Id chicos	" " 2.70 " 3.—
Porotos col., kg.	" " 0.80 " 1.—	Patos criollos	" " 2.90 " 3.30
Id. manteca, kg.	" " 0.30 " 0.40	Id. marruecos	" " 2.70 " 3.—
Repollos blac. c|u.	" " 0.10 " 0.20	Pavos esp. yun.	" " 12,— " 14.50
Id. negros, c|u.	" " 0.05 " 0.10	Pavitas esp. Id.	" " 5.90 " 6.50
Id. Bruselas kg.	" " 0.60 " 0.80	Huevos, doc.	" " — " 0.95
Rabanitos, atado	" " — " 0.05		
Remolacha, atado.	" " — " 0.05	**Otros artículos—**	
Radicha, atado	" " — " 0.05	Pan de 1a. kilo.	a " 0.25 —
Salsifí, atado	" " — " 0.10	Pan de 2a.	" " 0.20 —
Tomates, doc.	" " 0.40 " 0.80	Manteca en paq.	" " 1.80 —
Zapallitos, doc.	" " 0.50 " 0.70	Tallarines, kilo.	" " 0.60 " 0.80
Id. largos, doc.	" " 0.50 " 0.70	Rondines, flauta y pan chico	" " 0.30 —
Zapallos, c|u.	" " 0.50 " 1.—		
Zanahoria, atado	" " — " 0.05		

AVISOS CLASIFICADOS

COMPRA - VENTA E HIPOTECAS
CASAS, CAMPOS Y TERRENOS

MARIO LIVINGSTON

Representante general en Europa:
D. Alfredo H. Bustos, París, 9 Rue Boissy d'Anglás

Los negocios que puedan ofrecerle en plaza y los que únicamente se confían a esta oficina: la casa cómoda y lujosa para habitar o la de alta renta; el terreno bien situado; el campo flor; el préstamo o las inversiones hipotecarias seguras y tranquilas; esos negocios

EXACTAMENTE ESOS

los encontrará en esta oficina si se dirige directamente a ella.

DIAGONAL NORTE 637. U. T. 6001 y 6002 Avenida.

15432 M-1 v.2

IVAN L. AYERZA

Av. Diag. Sáenz Peña 501. U. T. 33 - 4710 Av.

H A V E N D I D O

JUDICIAL. Prop. Belgrano 1460|68, en $ 67.000. Comp. Sr. Mario Vizzotto (en comisión).

JUDICIAL. Prop. Guayquiraró 381, en $ 17.000. Comp. Sr. Santiago Buratovich.

DE LA SUCESION CAUDA DE CAFFERATA.

Prop. Brasil 785, en $ 35.500. Comp. Sr. Ernesto G. Canaro (en comisión).

Prop. Uspallata 1725, en 3 lotes, vendido en total $ 19.250. Comp. Sr. Manuel Sejas.

Prop. Melo 2427, en $ 38.000. Comp. Dr. Orestes Polito.

SUMAN ESTAS VENTAS $ 176.750 AL CONTADO. (Ver detalles en la sección Valor de la Propiedad).

EN VENTA A PLAZOS.

12 lotes y un chalet en Martínez (F. C. C. A.), a 3 cuadras de la estación. (Ver Sección Remates).

15537 M-1

COMPRA - VENTA E HIPOTECAS
CASAS, CAMPOS Y TERRENOS

GIMENEZ ZAPIOLA & Cía.

U. T. 2935|36 Avda. — Florida 239

V E N D E M O S

Chalet Berutti 3670.
Planta baja: Garage, hall, sala, escritorio, comedor, toilette.
Altos: Hall, 4 dormitorios, baño instalado, 2 piezas de servicio y dependencias.
Con 35.000 cédulas y facilidades a convenir. 15504 M-1

MARIANO A. ORGEIRA

Rivadavia 540. U .T. 2387 Avda.

COMPRO CASA DE RENTA MODERNA

Al Sud, próximo a Avenida de Mayo o al Norte, dentro de Pueyrredón, se desea adquirir edificio moderno con departamentos chicos, de alquileres no mayores a pesos 200, hasta $ 200.000, al contado.

COMPRO HOTELITO CON GARAGE

De Pueyrredón y Santa Fe al centro, en 2 plantas y terreno no menor de 10 x 40 varas, con 5 dormitorios, 2 baños, garage, calefacción. Se revisa de inmediato y se paga hasta $ 140.000, al contado.

DINERO EN HIPOTECA

Cualquier suma sobre campos y casas, largos y cortos plazos, interés corriente más bajo. Contestación en 24 horas. M-1v2

RAIMONDI & Cía.

Administración de propiedades
Lavalle 710 U. T. 31 Retiro 3806

DINERO DE PARTICULARES

Cualquier cantidad arriba de $ 100.000. Interés corriente. Trámites rápidos.

CONFIENOS

La Administración de su casa. Amplias garantías y vieja experiencia comercial. RAIMONDI & Cía., Lavalle 710. M-1v31

Rodolfo Aranda
Bmé. Mitre 552

CAMPOS VENDO

CORDOBA, 2000 hs. sobre estación, lindando con Santa Fe.

OLAVARRIA, 2000 hs. bien ubicado, entrega inmediata.

LAPRIDA, 5000 hs. próximo a estación, campo especial.

CAÑUELAS, 320 hs., con mejoras, entrega inmediata.

ALMIRANTE Brown, 45 hs. bien ubicado, grandes mejoras M-1v2

H. y L. Buffa
25 de Mayo 179. U. T. 33 Avenida 4983

UNA FINCA EXCEPCIONAL

En ubicación destacada y de gran porvenir, vendemos una propiedad de renta de varios pisos, absolutamente nueva, con un frente de 30 varas. Está construída con materiales de primer orden y de una distribución muy acertada. Renta 47.000 pesos anuales. Precio $ 410.000, hay facilidades.

CARLOS PELLEGRINI Y DIAGONAL

Sobre estas dos importantes arterias vendemos una propiedad de varios pisos, construcción sólida y de medidas muy excepcionales. Precio $ 300.000.

PARA EDIFICAR

Sobre la más importante avenida del Norte, vendemos una esquina de medidas poco comunes. Se vende con el 20 o|o al contado, resto en varias anualidades. Precio $ 175.000. M-1

COMPRA DE PROPIEDADES
CASAS, CAMPOS Y TERRENOS

COMPRO terreno, casa vieja, 10x23 varas de Coronel Díaz a Pueyrredón, Las Heras a Güemes; Viamonte 986, 2o. depto. A. T-3v3

URGENTE compro tres lotes en Belgrano o Colegiales, 200, 300 y 400 varas cuadradas aproximadamente. M. E. Malberti, Lavalle 560. M-2v8

VENTA DE PROPIEDADES
CASAS, CAMPOS Y TERRENOS

ALTOLAGUIRRE 1937|61	$	50.000.—
AZUL 808	"	20.000.—

ARRENDAMIENTO DE CAMPOS

OFRECIDOS

Pedro y Antonio Lanusse

TENEMOS PARA ARRENDAR:
1660 hect. próx. a Agustoni, contrato largo.
3600 hect. próx. a Germania, con contrato.
2100 hect. próx. a Toay.
Tratar directamente, San Martín 240.
15233 M-6v2

CAMPO arriendo, 450 hectáreas en Chillar, para ganadería y agricultura, dos o más años, mejoras; Tres de Febrero 2162. B-6v4

ARTICULOS RURALES

OFRECIDOS

AMASADORA y sobadora para glutenmolinillo para moler trigo, de ocasión, vendo; E. Ríos 1824. M-26v3

VENDO postes acacio varios gruesos. Pedro Costa, Alberti, F. C. O. M-26v2

DINERO PEDIDO

OPERACIONES DE CREDITOS
PRESTAMOS E HIPOTECAS

LECHERIA, cervecería, abierta día y noche, en ubicación espléndida, muy central, necesito socio con pequeño capital o vendo con facilidades de pago. Informes Lavalle 560, escritorio núm. 1. M-7v6

PARA oficina de remates, en plena marcha y con extensa clientela, se necesita socio o capitalista que desee evolucionar en anticipos, operaciones bien garantidas y de buena utilidad mensual. Por carta a M. P. 33, en este diario. M-7v8

PERSONA formal desea socio para comprar puesto de aves y huevos, etc.; Moreno 2738. M-7

DINERO OFRECIDO

OPERACIONES DE CREDITOS
PRESTAMOS E HIPOTECAS

A PROPIETARIOS de casas o terrenos acuerda préstamos con o sin hipoteca, para devolver en 20, 25 y 30 meses, el Banco "El Ahorro", Lavalle 302. De 9 a 17 horas. M-5v20

A empleados y propietarios acuerda créditos a 10, 20 y 30 meses, Banco Habilitador Argentino, Victoria 649. M-8 v. m. 9

COMPRO y anticipo dinero sobre mercaderías en general; Lavalle 560, escritorio 1o. M-8v4

DOY hipoteca, sobre casas, campos, c. cantidad; por carta F. B., Alem 1026. M-8v2

DINERO en hipoteca y 2a. hipoteca. Cangallo 466, Tomás Franco y Cía. M-8v3

EN las condiciones mejores de plaza. ofrezco desde 10.000 a 1.200.000 pesos sobre casas, campos. Todas las operaciones trátanse, resuélvense directamente sin gastos; contéstanse en el acto. Lorenzo, Rivadavia 961. U. T. 35-1367. MC-8v3

SE ofrecen 300.000 $ al 8 o|o; Casilla Correo 475. M-8v2

POLIZAS, ALHAJAS, BRILLANTES Y PIEDRAS PRECIOSAS

A platino, oro, platería, brillantes, perlas, objetos de arte, compro, pagando el máximo; Lavalle 742, U. T. 31-3660. T-9v2

SERVICIO DOMESTICO

PEDIDO

COCINERAS

A cocineras, señora Isabel Saavedra, siempre da buena pensión y colocación, $ 2,50; Independencia 2121. M-12

BUENA cocinera, para poca familia, lavar ropa chica, necesito; Las Heras 2153, 4o. piso, inútil presentarse sin buenos informes. T-12v4

COCINERA y otros quehaceres para casa chica de matrimonio, se necesita, hay mucama, sueldo $ 60; tratar de mañana, U. T. 3293 Palermo, Cervino 3454. M-12v3

COCINERA joven, bien recomendada, para cocina y otros quehaceres, necesita matrimonio, 70 $; Laprida 2115, por la mañana. T-12v3

COCINERA no mayor 40 años, cocina solamente, necesita poca familia, buen sueldo, exijo referencias; Independencia 2828. T-12

COCINERA competente, limpia y recomendada, con cama, 90 a 100 $ sueldo, necesitase; tratar 10 a 12, Santa Fe núm. 2043. T-12v2

COCINERA con buenas referencias se necesita, para matrimonio inglés, calle Echeverría 3608, Belgrano R. M-12v2

COCINERA joven, práctica y planchado, sueldo 65 $, se necesita; Tres de Febrero 2233. B-12v2

COCINERA criolla para matrimonio solo se necesita; Junín 1194, 5o. piso, departamento 10. T-12v2

COCINERA joven y una chica, necesítanse, tratar después de las 9; Maure 2302. T-12v4

COCINERA con buenos informes, necesítase para poca familia, 70 $; Santa Fe 3110, piso 4o. T-12v3

COCINERA competente se necesita, con cama y buenos informes; Charcas número 1638. T-12

COCINERA joven, necesítase, para dos personas, con retiro; Rivadavia 342, 2o. piso, izquierda. T-12v4

COCINERA, persona sola, con cama, recomendaciones, necesítase, Aráoz número 2870; después de las 9. T-12v4

COCINERA y otros quehaceres, para matrimonio, necesito; Corrientes 3606. T-12v2

COCINERA recomendada, necesítase para matrimonio; Santa Fe 926, piso 5o. T-12

COCINERA sencilla y lavado se necesita; Rivadavia 4121. T-12

COCINERA muy competente, joven, se necesita; Arroyo 844, piso 3o. T-12

COCINERA con cama para poca familia, se necesita; Aráoz 2862. T-12v3

COCINERA se necesita, calle Núñez número 2602. T-12v3

COCINERA, planchar, que sepa bien su obligación, necesito; Arcos 1491. T-12

COCINERA y otros quehaceres, se necesita, Azcuénaga 343. M-12v3

COCINERA con cama, para poca familia, se necesita; Aráoz 2862. T-12v3

SE necesitan cocinera y mucama recomendadas, calle Amenábar 2346, Belgrano. T-12v2

COCINEROS

PINCHE de cocina que lave y planche un poco, ropa chica, con recomendaciones, se necesita; Posadas 1683, 3er. piso. T-12v3

LAVANDERAS

LAVANDERA que sepa planchar, con cama, se necesita; Rivadavia 4417. T-12

MUCAMAS

A mucamas, señora Isabel Saavedra, siempre da buena pensión y colocación, $ 2,50; Independencia 2121. M-12

MUCAMA de adentro solo, con muy buenas recomendaciones, poca familia, se necesita; Posadas 1683, piso 2o., tratar 13 a 15. T-12v4

MUCAMA de adentro, prolija, con buenas recomendaciones de varios años, se necesita, tratar 9 a 12 y 13 a 16; Arenales 1620. T-12

MUCAMA formal, recomendada, para poca familia, personas mayores, necesito; Malabia 3352. T-12v2

MUCAMA general se necesita para poca familia, presentarse; Viamonte 2518, 1er. piso. T-12v2

MUCAMA recomendada se necesita, calle Anchorena 1734; tratar después de las 10. T-12v3

MUCAMA general, necesítase, inútil presentarse si no tiene buenos informes; Zapiola 2131, Belgrano. B-12v2

MUCAMA para adentro, sepa coser, con buenas recomendaciones necesito, tratar Junín 1276, de 11 a 16. T-12

MUCAMA general, recomendada, poca familia, necesito; tratar Anchorena 1273. T-12v3

MUCAMA general, recomendada, buen sueldo, se necesita; Cerrito 1182. T-12

MUCAMA de adentro, se necesita, con recomendaciones; Sarmiento 2376. T-12

MUCAMA general, recomendada, necesito, Santa Fe 3184. T-12v3

MUCAMA general, necesito, recomendada; San Juan 2831. T-12v3

MUCAMAS necesito dos, poca familia, 70 $ cada una; tratar Lima 550. M-12

MUCAMOS

MUCAMO necesito para encargado de lechería, que tenga un pequeño capital como garantía, sueldo 180 $, casa y comida, no necesita práctica, enseño; tratar Alsina 1907, almacén. M-12

MUCAMO competente necesítase, con recomendaciones, tratar de 15 a 17; Rodríguez Peña 1425. T-12v2

MUCAMO con poquito capital, necesito para comprar hotel pensión; Estados Unidos 1964. T-12

SERVICIO DOMESTICO

PEDIDO

MUCAMOS

MUCAMO para comedor y patios, recomendado, ropa negra, necesito, Salta 1039; tratar después de las 9. T-12

MUCAMO bueno, de profesión, con retiro y muy buenos informes, se necesita; Callao 2094, tercer piso. T-12v4

MUCAMO general se necesita; Agüero 1275. T-12

MATRIMONIOS

MATRIMONIO necesítase, ella cocinera, él mucamo y otros quehaceres, bien recomendados, presentarse 14 a 15 horas; avenida Quintana 80. T-12v2

MATRIMONIOS, mucamos, porteros, cocineros, cocineras, mucamas, peones, necesita La Mar Platense, Talcahuano 954. M-12

MATRIMONIO necesito, él portero, limpieza y servir mesa, ella cocina y lavado, recomendado, 120 $; Larrea 1364. T-12

MATRIMONIO necesito, ella mucama, él trabaje afuera, dando pieza y comida; Viamonte 1706. T-12

MUCHACHAS

CHICA se necesita, para ayudar quehaceres, Santa Fe 2940, Depto. D, U. T. 7082 Juncal. T-12v3

MUCHACHA necesítase japonesa, para todo trabajo de dos personas, que sepa cocina; Rivadavia 2774, 1er. piso, depto. A., interior. T-12v2

MUCHACHA española, acomodar y planchar, con cama, buenos informes, 50 pesos sueldo, necesito; Cangallo 2512, departamento C, 8 a 10. T-12v4

MUCHACHA necesito, tareas de casa, sueldo 40 $; Saavedra 1171, casi esquina San Juan. T-12v3

MUCHACHA para todo servicio, que entienda cocina, se necesita, 50 $; Arenales 1653. T-12v3

MUCHACHA para poco trabajo se necesita, sueldo 50 $; Montevideo 1685, 5o. piso. T-12v4

MUCHACHA para cocina y lavado de matrimonio, 60 $, se necesita; Victoria 2569, 5o. piso, Depto. L. T-12v3

MUCHACHA para mucama de matrimonio, recomendada, $ 50, necesito; Victoria 2569, 5, depto. I. T-12v3

MUCHACHA joven para trabajo liviano, se necesita, Paso 736, depto. B.; presentarse a las 9. T-12

MUCHACHA se necesita, para poca familia, Donado 2370, U. T. 16 Urquiza. T-12v3

MUCHACHA se necesita para todo trabajo; Tucumán 2610. T-12v3

MUCHACHA se necesita para todo trabajo; Federico Lacroze 3923. T-12v2

NECESITO muchacha todo trabajo para poca familia, presentarse con cédula, sueldo 50; Paraguay 794, 2o. M-12v3

NECESITO muchacha, buen sueldo, U. U. Olivos 573; Azcuénaga 2286. B-12v4

MUCHACHOS

MUCHACHO para limpieza necesito, de 14-17 años, después de 10; Gaona 3476. T-12v2

NIÑERAS

NIÑERA práctica para niños de poca edad, muy buenos informes, necesítase; Rodríguez Peña 1425. T-12v2

NIÑERA práctica, con buenas recomendaciones, necesítase, tratar de 9 a 12; Viamonte 731. T-12v3

NIÑERA práctica para dos niños, buen sueldo; U. T. 463 Florida, Pasteur 1368, Vte. López. B-12v2

NIÑERA extranjera, recomendada, buen sueldo, se necesita; Laprida 1164. T-12v3

NIÑERA recomendada, se necesita; J. E. Uriburu 1697. T-12v2

SE necesita niñera práctica para dos niñitos, con buenas recomendaciones, sueldo $ 100; tratar de 9 a 12.30, Santa Fe 2926. T-12v4

SIRVIENTAS

NECESITO sirvienta para todo trabajo, señora sola, nena, hay niñera, para ir a La Plata, $ 60, entiendo bien cocina, Hotel Londres, pieza 38; Victoria 386. T-12v3

SIRVIENTA que entienda de cocina, para poca familia, con cama, inútil presentarse sin recomendación o cédula de identidad. Tratar de 9 a 11, Victoria 1284, 4o. piso, dep. 8. T-12

SIRVIENTA buena, sepa cocinar, necesita matrimonio solo, con recomendación, presentarse después de las 11; Bmé. Mitre 2062, depto. 7. T-12

SIRVIENTA recomendada, entienda cocina, para poca familia necesito, hay otro servicio; Corrientes 1985, 5o. piso. T-12

SIRVIENTA se necesita, recomendada, que sepa cocinar, hay mucama, para poca familia, tratar después de las 10; Oro 2773. T-12v2

SIRVIENTA joven, que sepa cocinar, se necesita para matrimonio, recomendada; tratar San Martín 551, 3er. piso, número 10. M-12 perm.

SIRVIENTA seria, para todo trabajo, entienda cocina, con recomendaciones necesito, sueldo 60 $; Valle 948, Caballito. T-12v3

SIRVIENTA se necesita para todo trabajo, que sepa cocinar, para señora sola, Aráoz 2895; tratar después de las 9. T-12

SIRVIENTA sepa cocinar, con recomendación, matrimonio necesita, sueldo $ 60, hay mucama; Rincón 276. T-12v2

SIRVIENTA para matrimonio, todo trabajo, necesítase, que entienda cocina, con recomendaciones; Bustamante 2399. T-12v2

SIRVIENTA necesito, entienda cocina, poca familia, buen sueldo; Rivera número 1064, U. T. 1416 Darwin. T-12v4

SIRVIENTA para poca familia se necesita, con recomendaciones; Corrientes 3111. T-12v2

SIRVIENTA se necesita, con buenas referencias, formal, para todo trabajo; tratar Corrientes 1529. T-12

SIRVIENTA joven, entienda cocina, necesita; Av. de Mayo 1480, 3er. piso, Depto. 6. T-12v3

SIRVIENTA joven, sepa cocinar, para poca familia necesito, San Martín número 1156, 2o. piso. T-12

SIRVIENTA con recomendaciones para matrimonio. No se lava. Biblioteca 20, altura Rivadavia 4600. M-12v3

SIRVIENTA práct., p. t. trabajo, c. sencilla, c. familia, necesito, sueldo 70 $; Montevideo 1130. M-12

SIRVIENTA para matrimonio, sabiendo cocinar, se necesita, joven; General Paz 1420. T-12

SIRVIENTA todo servicio, que cocine, matrimonio solo, Anchorena 2340, departamento V. 5o. piso. M-12

SIRVIENTA se necesita, que sepa cocinar, hay mucama, buen sueldo, presentarse Bustamante 47. T-12v3

SIRVIENTA que entienda cocina, buen sueldo, se necesita, con recomendaciones; Caseros 1091, 4o. piso. M-12v3

SIRVIENTA para todo trabajo de corta familia, se necesita; U. T. 4517 Belgrano. B-12v4

SIRVIENTA que entienda algo cocina, trato familiar, necesítase; Manuela 2900, U. T. 1497 Juncal. T-12v4

SIRVIENTA sin lavado para cocina sencilla, sueldo 45 $, poca familia, necesito; teléf. 60-5230, Valle 1067. T-12v4

SIRVIENTA todo trabajo, entienda de cocina, recomendada, necesito; Venezuela 2648. T-12v2

SIRVIENTA sepa cocinar, pequeños quehaceres, necesito; Santa Fe 1164, 3o., letra C. T-12v2

SIRVIENTA formal, para todo trabajo de poca familia, se necesita; Teodoro García 2369. B-12

SIRVIENTA necesita matrimonio, sepa de cocina, calle San Martín 1009, señora Soler, Depto. C. T-12v3

SIRVIENTA para trabajo de poca familia, que entienda de cocina, necesito; Coronel Díaz 1691. T-12v3

SIRVIENTA formal, recomendada, para matrimonio, todo trabajo, se necesita; Las Heras 1949. T-12v2

SIRVIENTA necesito, todo trabajo, sepa cocinar, poca familia; Gurruchaga número 1974. T-12v2

SIRVIENTA se necesita para matrimonio solo, todo trabajo, tratar Castelli 374, depto. 4, después de las 9. T-12v2

SIRVIENTA recomendada, cocina sencilla y otros quehaceres, con retiro, se necesita; Avelaneda 57. T-12v2

SIRVIENTA se necesita para todo trabajo, poca familia, exigimos referencias; Washington 3898. T-12v4

SIRVIENTA con referencias, hay cocinera, se necesita; Echeverría 2635. T-12v4

SIRVIENTA que entienda cocina y lavado, necesito, 50 $; Mansilla 2842. T-12

SIRVIENTA se necesita, para poca familia; tratar Alberti 647. T-12v4

SIRVIENTA se necesita, que entienda de cocina; Río de Janeiro 1064. T-12v3

SIRVIENTA con retiro, por mes, necesito; tratar Tucumán 455. T-12v3

SIRVIENTA se necesita; calle Almirante Brown 676. T-12

SIRVIENTA se necesita, sueldo 60 $ Ayacucho 720. T-12v2

SIRVIENTA se necesita; Larrea 381. T-12

SERVICIO DOMESTICO

OFRECIDO

AMAS DE LECHE

AMA de leche, se ofrece por horas, o adomicilio de la ama; Estados Unidos 1666. M-13

COCINERAS

A familia competente ofrécese cocinera muy competente, recomendaciones de varios años de familia norteamericana, sueldo 100 $, contestar por carta; Rubinos, Guanacache 2050, depto. 3. B-13v3

BUENA cocinera, inglesa, se ofrece para pocas personas, bien recomendada; Avenida del Tejar 2403, personalmente o por carta. B-13v2

BUENAS cocineras, mucamas, sirvientas, recomendadas, solicitelas a la Sociedad Doméstica, Cuyo 6866-4828. M-13

BUENA cocinera italiana, se ofrece, U. T. (41)0331. T-13v4

COCINERA sencilla, se ofrece, muy buenos informes, joven, sin pretensiones, para poca familia, con o sin retiro; Peña 2188. M-13v2

COCINERA de profesión, joven, con buenas referencias, se ofrece, únicamente para familias distinguidas; U. T. Mayo 7823. M-13v3

COCINERA sería se ofrece, cocina sencilla o como suplenta, sabe su oficio, buenos informes, Las Heras 2305; U. T. 3448-44. A-13

COCINERA joven, profesión, amasar y postres, con recomendaciones, ofrécese a casa distinguida, con retiro; Arenales 1149. M-13

COCINERA de profesión se ofrece, y mucama de adentro, sueldo de cocinera 100 $, mucama 70, las dos argentinas; Suipacha 722, Depto. 1. M-13

COCINERA argentina, competente, sabe amasar, repostera, para ciudad o estancia, se ofrece; Paraguay 846, depto. 8. T-13v2

COCINERA se ofrece, efectiva o suplenta, buenas recomendaciones, Montevideo 1019, depto. 19; U. T. 41 Plaza 5145. A-13

COCINERA joven, formal, ofrécese, competente, para cocina solamente; Talcahuano 1233, Depto. 2. M-13v2

COCINERA joven, competente, con buenos informes, ofrécese, sueldo $ 80 a 90; Mansilla 2545. A-13v2

COCINERA se ofrece para cocina sencilla, con buenos informes o persona sola; Moreno 1854. M-13v2

COCINERA argentina, ofrécese para poca familia, buenos informes; Talcahuano 947. M-13

COCINERA competente, postres, amasar, flambres, recomendada, ofrécese, Santa Fe 1900, U. T. 41 Plaza 0834. M-13

COCINERA sencilla, de confianza, 31 años, se ofrece, poca familia, otros quehaceres; Tucumán 1626. M-13

COCINERA práctica, recomendada, se ofrece, sueldo de 80 a 100 $; Uruguay núm. 1137, depto. D. A-13

COCINERA argentina, sabe amasar, postres, tiene nena, colegiala 9 años, ofrécese; U. T. 2545 Juncal. M-13

COCINERA práctica se ofrece, recomendada, con retiro, U. T. 3432 Juncal; Avda. Quintana 574. A-13

COCINERA criolla se ofrece, bien recomendada, con retiro, Anchorena 1250; U. T. 3596 Plaza. T-13v4

COCINERA joven, para poca familia y algún quehacer, recomendada, se ofrece; Libertad 1248. M-13

COCINERA bien competente, buenas recomendaciones, se ofrece; Victoria 1634, Depto. 33. M-13

COCINERA ofrécese, provinciana, repostera y flambrera, U. T. 2928 Libertad; tiene Viamonte 1058. M-13

COCINERA o suplenta, competente, se ofrece, ciudad o campo, pregunta Elisa, Viamonte 1058. M-13

COCINERA se ofrece, con recomendaciones, por carta o personalmente, Santa Fe 1970, puesto núm. 6. M-13v2

COCINERA joven, ocmpetente, se ofrece, con otros trabajos y poco sueldo; Charcas 1256. M-13

COCINERA se ofrece, para poca familia, competente, bien recomendada; Libertad 1248. M-13

COCINERA joven, práctica, española, recomendada, se ofrece; C. Pellegrini 687. A-13

COCINERA argentina ofrécese, toda confianza, buenas recomendaciones, familia, no lava; Azcuénaga 1470. A-13v2

COCINERA sencilla y quehaceres, para lavar y limpieza, tratar personalmente; Del Carmen 742. A-13

COCINERA extranjera se ofrece, competente en el oficio, con recomendaciones; Tucumán 1671. A-13

COCINERA francesa, ofrécese a familia, competente, buenos informes, suplenta o efectiva; Anchorena 1427. A-13

COCINERA sencilla, se ofrece para poca familia, matrimonio, se prefiere inglesa, U. T. 2668 Mitre; Sarmiento 4202. M-13v2

COCINERA competente, con recomendaciones, ofrécese, sueldo 80 a 90 $; Río Bamba 1152. A-13v2

COCINERA buena, española, se ofrece con buenas recomendaciones; Sta. Fe núm. 1480. A-13

COCINERA sencilla y otros quehaceres o sirvienta, para matrimonio, ofrécese; Arenales 1693. A-13

COCINERA se ofrece, cocina bien, buenos informes, poca familia, Peña 2100; U. T. 3302 Juncal. A-13

COCINERA buena se ofrece para matrimonio o poca familia, recomendada; U. T. 1943 Juncal. A-13

COCINERA se ofrece, con buenas recomendaciones, poca familia; Junín 1672, depto. 2. A-13

COCINERA se ofrece, de profesión, excelentes referencias, cama, poca familia; Viamonte 665. M-13

COCINERA se ofrece, pastelera y repostera, bien recomendada, madrileña; Córdoba 1377. M-13

COCINERA seria, competente, se ofrece con recomendaciones. Tratar Las Heras 2106, U. T. 44-5398 Juncal. M-13

COCINERA de profesión se ofrece, cama, excelentes referencias, poca familia; Viamonte 665. M-13

COCINERA para poca familia, recom., se ofrece, U. T. 44-2869; Callao 1758. A-13v2

COCINERA argentina, joven, competente, se ofrece; Juncal 1946, piso 1o. A-13

COCINERA de profesión, todo estilo, se ofrece, efectiva o suplenta; Peña 2214. M-13

COCINERA sencilla, se ofrece, presentada por la familia; Santa Fe 1206. M-13v3

COCINERA se ofrece, con buenos informes, U. T. 0905 Mayo. M-13

COCINERA de profesión, se ofrece, Vicente 1366. M-13

COCINERA vasca-española, se ofrece, de confianza; Córdoba 1108. M-13

COCINERA sencilla se ofrece; San Juan núm. 1100. M-13v3

COCINERA buena, se ofrece, bien recomendada, seria; Suipacha 1047. M-13

MADRE e hijo de 28 años, se ofrecen, cocinera buena, él mucamo portero o cualquier trabajo, bien recomendados; Suipacha 1047, U. T. 41-1950. M-13

SE ofrece mujer del país, cocinera suficiente, o lavado, planchado, 3.50 por día; Imbra 831. M-13v2

SE ofrece cocinera con retiro para negocio o familia; tratar U. T. 7833 Mayo. T-13

SEÑORA ofrécese, con hija 17 años, cocina sencilla, hija cualquier trabajo; Estados Unidos 3095. M-13

SE ofrece señora seria para cocina y otros quehaceres; Peña 2068. T-13v2

SEÑORA ofrécese, cocina sencilla, buenos informes, Santa Fe 1638. M-13v2

COCINEROS

COCINERO de profesión, italiano, ofrécese para familia, con buenas recomendaciones; Guido 1702, U. T. 44-4627. M-13v3

CHEF cocinero, italiano, ofrécese para familia, recomendación, hombre formal; Arenales 1399, U. T. 41-0929. M-13v3

CHEF cocinero francés, ofrécese familias, hoteles, pensiones, con buenos certificados, C. B.; Forest 2410. M-13v3

COCINERO joven ofrécese para familia, recomendaciones 7 y 3 años; teléfono 41-1493. M-13v2

COCINERO profesional, con buenos informes, se ofrece para casa particular; Las Heras 1633. M-13v3

COCINERO se ofrece, con referencias a satisfacción, Santiago del Estero 747, U. T. 4630 Rivadavia. M-13v2

COCINERO de profesión, italiano, recomendado, ofrécese casa familia; U. T. 44-5700. A-13v3

COCINERO joven, de profesión, con buenos informes, para familia. Teléfono 1927 Belgrano. M-13v3

COCINERO, repostero, sin pretensiones, joven, se ofrece, Charcas 1288; teléfono 0367 Plaza. M-13

COCINERO vasco, ofrécese, amplio, recomendaciones buenas, casa familia; U. T. 1585 Juncal. M-13

COCINERO profesional, buenos informes, ofrécese para casa particular; Las Heras 1633. M-13

CHEF cocinero, repostero, pastelero, suizo, muy competente, se ofrece; teléfono 0614 Palermo. M-13v3

CHEF cocinero, pastelero, francés, recomendado, ofrécese para familia, teléfono 31-2512, Retiro. M-13v4

SERVICIO DOMESTICO

OFRECIDO

COCINEROS

CHEF cocinero, se ofrece para familia, buena recomendación; Uruguay 1962, U. T. 41 Plaza 3439. M-13v4

COCINERO repostero, se ofrece, sin pretensiones; U. T. 6142 Juncal. M-13

SE ofrece cocinero italiano, competente, casa familia; Charcas 1336, U. T. 41-4733. M-13v2

SE ofrece cocinero italiano, casa de familia, recomendado, sin pretens; U. T. 2852 Juncal. M-13

SE ofrece cocinero italiano, buenos informes; Charcas 1305, U. T. 41-2323. M-13v3

CASEROS

CABO de policía jubilado, se encargaría de casa familia que vaya a Europa, Griveo 2459, Villa Pueyrredón. M-13v3

MADRE e hijo se ofrecen para cuidado de casa o consultorio, dirigirse A. Gutiérrez; Paraguay 2026. M-13v3

SEÑORA joven, con hijo mayor, empleado, se ofrece para cuidar casa o departamentos, Juncal 3450, U. T. (71) 5630. T-13v3

LAVANDERAS

LAVANDERA y planchadora, por día, con óptimas recomendaciones, ofrécese; Bdo. de Irigoyen 267. T-13v2

LAVANDERA se ofrece por mes o por día, en casa, a $ 1 docena grande con chica; U. T. 0457 Mayo. A-13

LAVANDERA, planchadora, ofrécese para casa familia, por mes, con recom.; Azcuénaga 1470. A-13v2

LAVANDERA, planchadora, se ofrece para sábados, lunes y martes; por carta, Belgrano 749. A-13

LAVANDERA se ofrece, para lavar en su casa, a precio económico; Charcas 2196. M-13

LAVANDERA, planchadora, provinciana, se ofrece con excelentes informes; Las Heras 1705. A-13

LAVANDERA se ofrece, lavar o limpieza, U. T. (44) 0747; Juncal 1928. T-13

LAVANDERA se ofrece para lavar por docena; U. T. (38) 3260. T-13v3

SEÑORA se ofrece, para lavar y planchar de tarde, por mes, casa de familia: U. T. 2237-47. T-13v2

SEÑORA se ofrece, para lavar en su casa o afuera, bien recomendada; Pozos 1257; teléf. 21-1056. T-13v3

MUCAMAS

BUENAS mucamas, cocineras, sirvientas, recomendadas, solicítelas a la Sociedad Doméstica, Cuyo 6866-4828. M-13

DOS hermanos, alemán, austriaco, ofrécense para mucama fina, muy competente, y mucamo de comedor, con smoking, bien recomendados; Santa Fe 3397, Palermo 8520. M-13v2

DOS mucamas, comedor y de adentro, ofrécense, buenos informes; Paraguay 1299, T. 44-0809. M-13

DOS mucamas bien recomendadas, ofrécense adentro y comedor, U. T. 3134 Mayo. M-13

MUCAMA costurera, se ofrece, corta toda clase de vestidos y trabajadora, bien recomendada, para tratar Corrientes 2141. Teléfono 0674 Cuyo. M-13

MUCAMA se ofrece, española, recién venida, sabiendo coser, prefiere familia extranjera; tratar Gral. Roca 1590, Florida, F. C. C. A. B-13v3

MUCAMA de adentro, plancha, se ofrece, recomendaciones de 5 años, sueldo 70 $, U. T. 1943 Juncal; Juncal 1349. A-13

MUCAMA argentina, de adentro, entiende costura o general, sin costura, ofrécese; Charcas 1070, U. T. 2545 Juncal. M-13

MUCAMA joven se ofrece para poca familia, presentada por sus tos; calle Ayacucho 1645. T-13v2

MUCAMA fina, de comedor, se ofrece; Tres de Febrero 2238, tratar por la tarde. B-13v2

MUCAMA o sirvienta ofrécese, poca familia, buenos informes; Callao 906, U. T. Juncal 5055. A-13v2

MUCAMA sin pretensiones, ofrécese para matrimonio o poca familia; Arenales 1732. A-13v3

MUCAMA recom., se ofrece para poca familia, sabe cocina y planchar, poco miento 328; U. T. 4214 Avda. M-13

MUCAMA para el campo, muy buenos informes, se ofrece; tratar Campos Salles 1915, Núñez. B-13v5

MUCAMA de adentro, práctica, recom., ofrécese ciudad o campo; Las Heras núm. 1705. A-13

MUCAMA de adentro o general, para poca familia, buenas recomendaciones, se ofrece; Montevideo 1418. A-13

MUCAMA de adentro o comedor, ofrécese, buena presencia; U. T. 71-4270, Cerviño 3102. A-13v2

MUCAMA de adentro se ofrece con buenas recomendaciones; Av. de Mayo 1437 (encargado). T-13

MUCAMA joven, de adentro, se ofrece, con buenas recomendaciones; Junín 1672, depto. 2. A-13

MUCAMA se ofrece para todo trabajo de matrimonio o poca familia; Rivadavia 1216, U. T. 0197 Rivadavia. T-13

MUCAMA de adentro, competente, con 5 años recomendaciones, ofrécese; Libertad 1248. A-13

MUCAMA de adentro, formal, ofrécese bien recomendada; U. T. 7060 Juncal. M-13

MUCAMA vasca ofrécese para adentro, seria, recomendada, sueldo 70 a 80; Talcahuano 1233, depto. 2. M-13v3

MUCAMA de adentro se ofrece, buenos informes U. T. 3565 Rivadavia. T-13v2

MUCAMA de adentro o comedor, ofrécese, buenos informes; Bulnes 1880. A-13v2

MUCAMA de adentro se ofrece, con buenas recomendaciones; Malabia 2216. M-13v3

MUCAMA de adentro se ofrece, plancha bien, recomendada; Peña 2214. M-13v2

MUCAMA de adentro se ofrece, con buenas recomendaciones; Chile 1562. M-13

MUCAMA ofrécese, recomendaciones; C. Pellegrini 1179. A-13

MUCAMA se ofrece, con buenos informes; Defensa 1150. M-13

MUCAMA o niñera provincia, se ofrece, Canning 3544, depto. 7. M-13v2

MUCAMA joven, se ofrece, tratar Callao 1161, con buenos informes. M-13v2

MUCAMA se ofrece, con recomendaciones, Libertad 1349. M-13v3

SE ofrece mucama práctica, española, con recomendaciones, de buena presencia; tratar O'Higgins 2671. B-13

SE ofrece mucama de adentro, recomendaciones dos años; Paraguay 3534, departamento B. M-13v3

SEÑORITA ofrécese para mucama de adentro o niñera, Vicente López 1856; U. T. 4129 Juncal. T-13v2

MUCAMOS

A buena casa distinguida ofrécese primer mucamo de comedor y limpieza general, alto, buena presencia, frac y smoking, informes y recomendaciones de las casas principales, 3 años en el país, persona seria y de entera confianza. Ex subteniente del ejército imperial ruso. Habla también alemán; teléfono Retiro 4310, Fruitería. M-13v2

ALEMAN, mucamo primero, fino, con excelentes recomendaciones, habla el castellano, francés, inglés, con frac, smoking, recom. por patrones, que van Europa, se ofrece; U. T. 41-0627. M-13v3

ALEMAN, mucamo de comedor o valet, de muy buen aspecto y presencia, alto, trabajador de primer orden, con buena ropa negra y excelentes informes de años, se ofrece; teléf. 2367 Retiro. M-13

ALEMAN, mucamo de comedor, alto, buena presencia, 30 años, frac y smoking, recomendaciones de 4 y 2 años, se ofrece, Sr. Muller; Laprida 2191. M-13

BUEN mucamo de limpieza y comedor joven, ofrécese, teléfono 4828 Cuyo. M-13

CHECOESLOVACO, mucamo comedor, joven, frac y smoking buena presencia, ofrécese; U. T. 52-6867. M-13

ESPAÑOL, mucamo de comedor, con buenas referencias, ofrécese; Libertad 1923. M-13

JOVEN ofrécese como mucamo o cualquier trabajo, sabe lavar y manejar auto, cédula identidad; Montevideo 345; U. T. 2312 Mayo. M-13v3

JAPONES mucamo práctico, buena conducta, con buena recomendación, ofrécese; U. T. 0344 Retiro. M-13v2

JAPONES ofrécese, para mucamo general, práctico, con buenas recom., U. T. 44 Juncal 4266. M-13

JAPONES joven, mucamo, práctico, ofrécese con buenas recomendaciones, Corrientes 2529; U. T. 8763 Cuyo. M-13v2

MUCAMO o portero ofrécese, persona formal, recomendaciones de varios años, con o sin retiro, U. T. 71-2963; Las Heras 2915. A-13v2

MUCAMO valet, o portero, o cualquier trabajo, se ofrece, práctico manejo Ford, certificados y referencias, Chile 470, U. T. 1811 Avenida. M-13

MUCAMO de comedor, nacionalidad sueco, hombre formal, ofrécese, recomendaciones 3, 5 y 2 años, escribir mucamo, Guido 1712. A-13v2

MUCAMO español de comedor, se ofrece con buenas recomendaciones, frac y smoking, Avda. Quintana 227; U. T. 4504 Plaza. M-13

SERVICIO DOMESTICO

OFRECIDO

MUCAMOS

MUCAMO de comedor, portero o cuidador de casa departamentos, excelentes recomendaciones se ofrece; Paraguay 1064, Depto. P. T-13v3

MUCAMO portero, 28 años, competente, sabe planchar, se ofrece, 15 años prácticas, inmejorables recomendaciones, U. T. 41-1950; Suipacha 1047. M-13

MUCAMO comedor y limpieza, excelente, recomendado, ofrécese sin pretensiones, U. T. 6660 Juncal. M-13

MUCAMO se ofrece, de buena presencia, con recomendaciones; tratar teléfono 47 Cuyo 0846. M-13v2

MUCAMO serio, práctico, recomendado, habla francés, se ofrece; R. Bamba 1264, zapatería. A-13v2

MUCAMO de comedor se ofrece, italiano, muy práctico y recomendado, U. T. 2601 Plaza. M-13v3

MUCAMO general, alemán, se ofrece con certificados, Falucho 1152, Patronal, Roberto Glass. M-13v2

MUCAMO ofrécese, muy recomendado, frac, smoking, Callao 906; U. T. 44-5055. M-13v2

MUCAMO para el comedor, bien recomendado, ofrécese, buena presencia; U. T. 2927 Plaza. M-13

MUCAMO, recomendación de 5 años, con frac y trajo negro, se ofrece; Santiago del Estero 771. M-13

MUCAMO segundo, valet, joven, con informes de familias distinguidas, competente; U. T. 41-1912. M-13

MUCAMO valet, práctico, joven, recomendado, cédula, trabajó buenas familias, ofrécese; U. T. 0367 Plaza. M-13v3

MUCAMO de comedor, con retiro, ofrécese, recom., cédula, teléf. 44-5696 Juncal. M-13v3

MUCAMO suizo, recomendación 7 años, ofrécese, va afuera, Gallo 1249, departamento 23. M-13

MUCAMO comedor, extranjero, de primer orden, ofrécese, entiende bien valet; U. T. 41-2467. M-13

MUCAMO práctico, recomendado, frac y smoking, se ofrece; U. T. 41-4276. M-13

MUCAMO o valet, con certificados, se ofrece; Viamonte 1077, sastrería. A-13

MUCAMO de comedor, portero o cuidador, recomendado, se ofrece; Paraguay 1064. Depto. P. T-13v3

MUCAMO portero, 28 años, competente, sabe planchar, se ofrece, 15 años prácticas, inmejorables recomendaciones, U. T. 41-1950; Suipacha 1047. M-13

MUCAMO comedor y limpieza, excelente, recomendado, ofrécese sin pretensiones, U. T. 6660 Juncal. M-13

MUCAMO se ofrece, de buena presencia, con recomendaciones; tratar teléfono 47 Cuyó 0846. M-13v2

MUCAMO serio, práctico, recomendado, habla francés, se ofrece; R. Bamba 1264, zapatería. A-13v2

MUCAMO de comedor se ofrece, italiano, muy práctico y recomendado, U. T. 2601 Plaza. M-13v3

MUCAMO general, alemán, se ofrece con certificados, Falucho 1152, Patronal, Roberto Glass.

MUCAMO ofrécese, muy recomendado, frac, smoking, Callao 906; U. T. 44-5055. M-13v2

MUCAMO para el comedor, bien recomendado, ofrécese, buena presencia; U. T. 2927 Plaza. M-13

MUCAMO, recomendación de 5 años, con frac y trajo negro, se ofrece; Santiago del Estero 771. M-13

MUCAMO segundo, valet, joven, con informes de familias distinguidas, competente; U. T. 41-1912. M-13

MUCAMO valet, práctico, joven, recomendado, cédula, trabajó buenas familias, ofrécese; U. T. 0367 Plaza. M-13v3

MUCAMO de comedor, con retiro, ofrécese,

CASAS Y DEPARTAMENTOS SIN AMUEBLAR

OFRECIDOS

ALQ. casa Rivadavia 4635, tercer piso, 4 habit., c. baño inst., pza. serv., cocina, etc. Tratar adm. de prop. Sangrador Etchegaray & Cía., Alsina 934-44. M-32v3

ALQ. espléndida casa Juncal 2379 (7 habit. c. baño inst., pieza serv., cocina, lavadero, etc. Tratar adm. de prop. Sangrador Etchegaray y Cía., Alsina 934-44. M-32v3

A la calle, departamentos nuevos, amplio living room y 3 habitaciones, calefón y cocina a gas, pieza y w. c. de servicio, alquilo 230 $; Tucumán 2430. M-32v3

ALQUILASE espléndida casa amplia, dos pisos, 10 habitaciones, 2 baños, dependencias, baratísima. Vería 14-17, calle Méjico 2084. M-32

ALQUILO chalet con garage, todo confort, 2 cuadras estación Devoto, Navarro 4401, $ 320; tratar Montevideo 648, U. T. 38-1058. A-32v3

ANTIGUA AGENCIA "ALEMANY" AVENIDA DE MAYO 962. Proporciona departamentitos (INDEPENDIENTES) desde 100 $, cualquier radio. M-32v21m

ALQUILASE espléndida casa amplia dos pisos, 10 habitaciones, 2 baños, dependencias baratísima. Vería 14-17 calle Méjico 2084. M-32v3

AMEGHINO 665 al 67, alquílase casa de tres habitaciones y dependencias, caballeriza, galpón, etc., $ 140, tratar Rivadavia 2780. T-32v4

ALQUILO petit hotel compuesto de recepción, 4 dormitorios, dos baños, todo a la calle, dependencias servicio; calle Pueyrredón 1599 esq. Beruti. T-32v6

ALQUILO segundo piso, con ascensor, hall, 5 habitaciones, pieza, baño instalado, cocina; Río de Janeiro 1736, alt. Córdoba 3900. T-32v2

ALQUILASE confortable casa de altos 5 habitaciones, demás comodidades Alvarez 2246, visítese de 10 a 12 y de 14 a 17, llaves en Alvarez 2413. T-32v4

ALQUILO amplio departamento, hall, 2 grandes, habitaciones, todas a la calle, mucho aire y luz, cerca Congreso, Sarandí 146. T-32v3

ALQUILASE casa baja, confortable, luz y sol, 10 habitaciones. 2 baños instalados y demás dependencias; vería de 14 a 16. Moreno 2548 M-32v2

ALQUILANSE 2 confortables casas, altos, bajos, comodidades, precio reducido; Bustamante 1651, una Santa Fe. T-32v3

ALQUILASE departamento moderno, frente los Tribunales, 5 habitac., baño instalado, dependencias; Lavalle 1390. T-32v2

ALQUILO 60 $, departamento moderno 2 piezas, cocina, baño; Ceretti 2765, Villa Urquiza. T-32v3

ALQUILO dos casas, 6 piezas, vestíbulo; Arévalo 2757 y 2830, alt. Luis M. Campos 300. M-32

ALQUILO Arenales 2218, flamante casa altos, 5 habitaciones, 3 a la calle, dependencias. T-32v6

ALQUILO departamento 3 piezas, una servicio, c. baño y cocina, 125 $; Fray Cayetano 358. M-32v2

ALQUILO departamento a la calle, cinco habitaciones y dependencias; calle Sáenz Peña 464. T-32v4

ALQUILASE casa linda, $ 165, sala, salita, vestíbulo, 2 dormitorios, 2 piecitas; Humberto I 3240. T-32

ALQ. piso moderno, amplia recepción, 4 dorm., 2 baños, hav., planch., 2 asc., calef., etc.; Ayacucho 1427. M-32v3

ALQUILO piso, 4 salas a la calle, luz y aire, 200 $; Deán Funes 1209, esq. San Juan. T-32v3

ALQUILASE casa moderna, 8 habitaciones, 3 baños, $ 320; Perú 1148, 1er. piso. T-32v5

ALQUILASE casa amplia, todas comodidades; Montes de Oca 1780, tratar al 1574. T-32v6

ALQUILASE casa 6 grandes habitaciones, hall, terraza, dependencias, Gallo 756; U. T. 52-7416. T-32v2

AV. de Mayo 1353, primer piso, 400 $, alquilo; tratar Sarmiento 643, escritorio 225. M-32v9

ALQUILASE casa al Norte, Guise 2059, confort moderno, 3 dormitorios, dos piezas servicio. T-32v4

ALQUILASE confortable casa, recepción, 6 dormitorios, dos baños, etc.; Ayacucho 1131. T-32v3

ALQ. Rodríguez Peña 1191, casa baja, muy apropiada para consultorio médico, todas comodidades, 5 p., 300 $. M-32v3

ALQ. deptos. modernos, 4 hab. princ., baño inst., calefac. y dep.; Loría 285. M-32v3

ALQ. casa moderna, 4 hab. princ., baño inst., calefacción y dep.; Loría 385, M-32v3

ALQUILO departamento 4 piezas baño instalado cocina; Bolívar 1818 T-32v4

ALQUILASE cómoda casa baja, ver; Junín 55. T-32v5

ALQ. depto. mod., 4 hab. y dep., 140 pesos; Humberto I 3037. M-32v5

ALQ. buena casa altos, 7 hab., 2 baños y dep., 320 $; Tucumán 2786. M-32v5

ALQUILO chalet $ 150, calle Azara 1452; tratar Lavalle 886. T-32v4

ALQUILASE casa de altos, moderna; calle Cerrito 1515. M-32v2

ALQUILO Pavón 1591, esquina Cevallos, frente plaza, 4 salas, $ 190. M-32v3

ALQUILO casa alta Paraná 1187 7 habitaciones. M-32v3

ALQ. casa altos, 6 hab. y demás dep.; Gallo 1486. M-32

BELGRANO R., Echeverría 2819, Vidal 2016, alquílanse dos casas departam., al frente, piso bajo, moderno, confort, cinco y seis habit., dependencias completas, calefón gas. B-32v4

BELGRANO R., 2 cuadras estación, media plaza, casa bajos, 7 habitaciones; tratar Echeverría 3187. T-32v2

BOLIVAR 782, alquilo casa moderna, 4 habitaciones grandes, 1 chica, baño instalado, 200 $. T-32v4

BERUTI 2873, alquilo espléndida casa; Bussorelli, Entre Ríos 200. M-32

CORRIENTES 3286
Frente mismo al Mercado de Abasto. Ubicación excepcional, Departamento de tres piezas grandes, una chica, cuarto de baño y cocina, $ 100. Departamentos de dos piezas grandes, una chica e iguales comodidades a 85 $. Casas 7 hab. y demás comodidades, $ 200. Corrientes número 3284. Ocurrir al portero

M-32 perm.

CANGALLO 2759, a 1/2 cuadra de Pueyrredón y sobre la plaza Once, se alquilan en edificio recién terminado, departamentos de tres y cuatro habitaciones, muy ventilados, con todas las comodidades y confort modernos, calefacción, etc, Tratar Administración de Prop. Banco Popular Argentino, Bmé. Mitre 370. M-32vm14

CEVALLOS 242 (Depto.) . . . $ 120.—
C. CALVO 1469 (Depto.) . . . " 140.—
CONCEPCION ARENAL 1717, departamento . . . . . " 90.— M-32

CASA dos plantas, gran recepción, 4 dormitorios, 2 grandes baños, calefacción, jardín, ascensor garage, demás comodidades, alquílase; Las Heras y Pueyrredón, Copernico 2366. T-32v8

C. Pellegrini 832, departamentos recién terminados, 2 y 3 habitaciones, todo confort, luz, aire, etc., a precios módicos, alquílanse; tratar Banco Germánico, 25 de Mayo 151. T-32v5

CASA moderna, para familia se alquila, Adolfo Berro 3420, sala, tres dorms., cocina, comedor, ropero, servicios, plantas, 260 $. Vería de 10 a 12. Tratar Salta 161. M-32v3

CASA amplia, barrio aristocrático, 2 hall, recepción, parquet, 5 dormitorios, 2 buenos baños, dependencias, luz, familia o profesional, con o sin garage, alquílase; Talcahuano 1277. T-32v4

COLEGIALES, a 2 cuadras, Conesa 1041, alquílase casa, sala, escritorio, 4 habitaciones, baño instalado, cocina económica agua caliente, 200 $. M-32v3

CASA cómoda, 2 salas y 1 pieza interior, baño, etc., a precio módico, alquílase, San Salvador 5056; tratar Banco Germánico, 25 de Mayo 151. T-32v5

CASA nueva, 4 habitaciones, servicio, baño instalado, etc., precio módico, alquílase, Pino 3873; tratar Banco Germánico, 25 de Mayo 151. T-32v5

CASA alta, vestíbulo, 6 habitaciones, baño, terraza, alquilo, Vera 45, llaves almacén esquina; tratar Diagonal Norte 501, esc. 722. T-32v2

CASA segundo piso, escalera independiente, 5 habitaciones, baño, alquilo, Chile 1081, llaves vinería esquina; tratar Diagonal Norte 501, esc. 722. T-32v2

CANGALLO 2096, se alq. dep. mod., estilo petit hotel, 5 hab. y dependencias, calefac. y agua caliente central. M-32v15

CASA alquilo, 8 habitaciones, 2 cuartos de baño, 2 piezas servicio, cocina, antecocina, Canning 2716; tratar 2714. T-32v2

CASA para industria, con comodidad para familia, entrada para autos, alquílase; Rondeau 4153. T-32v3

CASAS Y DEPARTAMENTOS SIN AMUEBLAR

OFRECIDOS

CASITA vestíbulo, 3 habitaciones, una servicio, altillo, baño, sol, $ 150, alquílase; Caseros 848. T-32

CASA alta, 6 habitaciones, baño, dependencias, terraza, alquílase; Gallo 1631, 9 a 10. T-32v3

CASA espléndida, todas clases de comodidades, llena de luz, aire, alquílase; Olleros 1758. A-32v5

CASA alta, esquina plaza Urquiza, alquilo, 5 habitac., pieza alta, Nahuel Huapí 5212. M-32v3

CASA baja decente, alquilo, San José 920, Vería de tarde, tratar Avenida 633, Víctor. M-32v2

CALLAO 553 al 555, dos casas bajas, 30 habitaciones, compañías, clubs, hotel o comercio, alquilo, ver todo el día. T-32v6

CONFORTABLE casa, Pasteur 717, 4 salas, 4 interiores, familia, profesional, alquilo; 9-12. T-32v3

CASA altos, moderna, 5 piezas a la calle, 1/2 cuadra Santa Fe; Godoy Cruz núm. 2790. T-32v2

CANGALLO 2108, esq. Junín. Piso sup. 8 hab., 2 baños, depend., visitar. M-32v3

DEPARTAMENTOS NUEVOS
URUGUAY 1347
entre JUNCAL y GUIDO
EDIFICIO A TERMINARSE
SE ALQUILAN PISOS
CON TODO LUJO Y CONFORT,
CON FRENTE A DOS CALLES.

M-32v m. 4

DEPARTAMENTOS nuevos, confort y lujo, dos y tres habitaciones, living-room, hall, todo a la calle, ascensores, dependencias amplias, agua caliente, calefacción, $ 220 a 280. SARGENTO CABRAL 881, media cuadra plaza San Martín. T-32v2

DEPARTAMENTOS nuevos, lujosos, al frente, 4 habitaciones, dependencias, calefacción central, baño, calefón, ascensor, $ 230; Bulnes 73. M-32v2m

DEPARTAMENTOS y escritorios, 1, 2 y 3 habitaciones desde $ 100, calefacción, parquet, etc., Lavalle 361. M-32vm31

DEPTOS. 2 y 3 habitac., $ 140, 150, 170, casa moderna, amplios, dependencias, alquilo; Tucumán 881. T-32v5

DEPARTAMENTOS pisos modernos, lujosos, sin estrenar, hall, 4 habit. y baño totalmente instalado, todo a la calle, pieza serv., antecocina, coc. a gas, w. c., heladera, instalación completa de agua caliente, asc. Otis y calef. central. Visitense; Ayacucho 1294, esq. Arenales. M-32v3

DESEA Vd. departamentos de 2, 3 y 4 habitaciones? Ocurra a la sección Propiedades de la Sud-América, Cía. Nac. de Seg., donde tendrá Vd. una verdadera sorpresa por las condiciones realmente excepcionales y favorables que ofrecemos. M-32v4

DEPARTAMENTO lujoso, con o sin garage, en lo mejor del barrio norte, Montevideo 1685, entre Av. Quintana y Guido, con mucho sol y aire, seis piezas, hall, baño y toilette, calefacción, dos piezas de servicio y dependencias. T-32v4

DEPARTAMENTO de primer orden se alquila en el edificio del Nuevo Banco Italiano, Rondeau esquina Rioja, 175 pesos, tiene aire, luz, calefacción, lavadero y tendedero, independiente. T-32v2

DEPARTAMENTOS de primer orden, Rivadavia 2744, sobre Plaza Once, se alquila en el edificio del Nuevo Banco Italiano, tiene aire, luz, calefacción, lavadero, tendedero, independiente. B-32v4

DEPARTAMENTOS lujosos, sin estrenar, alq. 4 y 5 hab. princ., hall, antecámbre y dependencias, baño inst. y calefacción central. Buena orientación, independencia esq. Sáenz Peña 808. M-32v4

DEPARTAMENTO chico, 3 habitaciones a la calle, hall, baño instalado calefón y dependencias, barrio aristocrático; Posadas 1380 a una cuadra Av. Alvear. M-32v2

DEPARTAMENTOS $ 130, recién terminados, 3 habitaciones, dependencias, impuestos por cuenta del inquilino, alquílanse a familias; San Martín 933. T-32v6

DEPARTAMENTO cómodo, 3 habitaciones principales y dos de servicio, lavadero, terraza, etc., alquílase en $ 130; Bdo. de Irigoyen 1040, visítese. M-32v3

DEPART. a la calle, moderno, exclusivamente para familia distinguida y honorable, se alquila; edificio Córdoba esq. Talcahuano. M-32v2

DEPARTAMENTO de cuatro habitaciones y dependencias, bajo, con aire y luz, recién pintado y empapelado, se alquila en 150 $; Rivadavia 6560. M-32v3

DEPARTAMENTO exterior, confortable, 3 salas, dos piezas, baño, cocina, gas, regiamente amueblado, alquilo; Belgrano núm. 3228. T-32v3

DEPARTAMENTO Viamonte 1596, esquina Montevideo, 7 amplias habitaciones a la calle y comodidades Precio $ 350. M-32v2

DEPARTAMENTO 5 habit., dependenc., baño inst., calefacción, cocina gas, económ., casa nueva, mucho aire, luz, 270 $; Bmé. Mitre 1427. M-32v3

DEPARTAMENTO alquilo, a tres cuadras subte, Río de Janeiro, aire, sol, terraza, tres habitaciones, otra servicio, dependencias; Quito 4256. T-32v2

DEPARTAMENTOS lujosos, nuevos, 5 habitaciones, calefacción y dependencias, a pocos metros del ensanche de Perú se alquilan; Victoria 636. M-32v2

DEPARTAMENTO alquilo, Luis María Campos 529, 3 piezas, baño, piezas servicio, 120 $; tratar Junín 1282. T-32v10

DEPARTAMENTO de lujo, se alquila, para matrimonio o personas mayores, precios 210 y 190 $; calle Santa Fe 1621. T-32v4

DEPTO. nuevo, para familia, mucho sol y aire, 4 hab., hall, pieza servicio, etcétera. Rebajado, Pellegrini 738. M-32v3

DEPTO. casa nueva, moderna, amplia sol, aire, precio módico: Austria número 2232 M-32v2

DEPARTAMENTO moderno, planta baja, 4 habitaciones y dependencias se alquila; Mansilla 2621. M-32v7

DEPARTAMENTO balcón a la calle, 3 habit., 1 de servicio, baño instalado; Castelli 324. M-32v4

DEPARTAMENTO 3 habitaciones, vestíbulo, baño, etc., alquilo; Piedras número 767. T-32v2

DEPARTAMENTOS modernos, a la calle, 5 habitac. y depend., todo confort, alquílanse; Corrientes 1172. M-32v2

DEPARTAMENTOS nuevos, lujosos, 3 y 4 piezas, de 210 a 310 pesos; Río Bamba 815 esq. Córdoba. M-32v5

DEPARTAMENTO alquilo, lujoso, parquets, aire, sol, calefacción; Méjico 2740, $ 200. M-32v3

DEPARTAMENTO pequeño, mucho aire, sol, alquílase; Las Heras y Pueyrredón, Copérnico 2365. T-32v5

DEPTOS. amp. alq. 2 y 4 p., 2 p. s., baño inst.; Pueyrredón 1728; tr. U. T. Mitre 2993 M-32v2

DEPARTAMENTOS nuevos, baño instalado, Uriarte 2443, plaza Italia; alquílanse. T-32v5

DEPARTAMENTOS nuevos, regios, todos al frente, alq. en $ 235; Río Bamba 478. M-32v4

DEPTO. alquilo, 2 habitaciones a la calle, baño, cocina y calefacción. 170 $; Suipacha 706. M-32v3

DEPARTAMENTO Santa Fe 2055, alquílase, 3 habitaciones, terraza, gas, vería 14 a 17. A-32

DEPARTAMENTOS máximo confort, flamantes, alquílanse, Corrientes 559. Tratar Corrientes 459. M-32v2

DEPARTAMENTO 3 habit. y dependencias, alquílase; Avenida La Plata 27. M-32v4

DEPARTAMENTO moderno alquílase, todo a la calle; Viamonte 524. M-32v3

DEPARTAMENTO se alquila, 3 habitaciones y dependencias; Junín 873. T-32

DEPTOS. alq. 4 hab., baño inst., dependencias; Díaz Vélez 3974. M-32v3m.

DEPTO. 7 habitac., dependencias, se alquila; Entre Ríos 131. T-32v4

DEPTO. 4 hab. a calle, 2 ascens., depend., alq.; Santa Fe 873. M-32v6

CASAS Y DEPARTAMENTOS SIN AMUEBLAR

OFRECIDOS

DEPTO. alquilo, 3 piezas, cocina y baño, 90 $; Rioja 1681. M-32v4

EDUARDO Acevedo 42, alquílase espléndida, lujosa casa de 8 habitaciones y dependencias, todas comodidades, $ 370; tratar Rivadavia 2780. M-32v4

EN San Martín 643, alq. departamento a la calle, 4 hab., gran coc. y c. baño. M-32v4

HOTELITO con todas las comodidades alquilo; Charcas 750, tratar Sarmiento 643, escritorio 225. M-32v9

INDEPENDENCIA 2734 alquílase salón para negocio y comodidades para familia, $ 190, llaves al 2728; tratar Rivadavia 2780. T-32v4

LIBERTAD 1635. Alquilamos lujosos pisos compuestos sala, comedor, gran hall, living room, 2o. hall, cinco dormitorios, dos baños instalados, office, tres piezas servicio, con baño instalado, cuarto depósito, garage, calefacción central. Solicite tarjeta. Banco Argentino-Uruguayo (propiedades). M-32v2

LIBERTAD 2198, esquina Arenales, alquilo casa moderna, muchas comodidades, especial profesional o familia. T-32v3

LIBERTAD 145, segundo piso, con ascensor, 7 habitaciones y demás dependencias. M-32v4

LAVALLE 1948, departamentos 3 habitaciones, baño, cocina, instalados, azotea y lavadero, alquílase. T-32v5

MODERNO departamento 3 hab., vest., baño, coc., terraza, alquilo 120 $; Rivadavia 10115. M-32v2

PETIT hotel moderno, Ayacucho y Pueyrredón, recepción, ocho dormitorios, cinco baños, cinco piezas servicio, ascensor, calefacción, 1000 $. Hablar Plaza 0699. M-32

PUEYRREDON 1040, alquílase casa de 6 habitaciones y dependencias, visítese de 9 a 12, $ 300, tratar Rivadavia 2780. T-32v4

PISOS para pensión, vestíbulo, 9 habitaciones, baño, etc., alquilo, Libertad 443; tratar Diagonal Norte 501, esc. 722. T-32v2

PETIT hotel en Flores, calle Lobos 1829, 5 habitaciones y dependencias, alquilo, $ 150; tratar Ferrero, Victoria 727. T-32v6

PETIT hotel Lima 1017, 10 habitaciones y demás dependencias, distribuídas en dos pisos; verlo de 10 a 12 y de 14 a 17. M-32v4

PETIT hotel, lujoso, garage, jardín, alquilo, 400 $; Uriarte 1435, U. T. 71 Palermo 1828. M-32v3

PISO alq., 2 salas, hall, 2 hab., baño instalado, depend.; Tucumán 1084. M-32v2

RIVADAVIA 1653, departamentos únicos en Buenos Aires por su confort moderno y espléndida ubicación, frente a la plaza del Congreso, con doble frente, agua caliente permanente y quemador de basura. Compuesto de sala, comedor, hall, 3 dormitorios con placard, piso parquet, baño color, dependencias de servicio, dos ascensores, cocina de gas, etc. etc. M-32v6

RIVADAVIA 3472, alq. regia casa, vest., 8 hab. y dep. Vería de 9 a 11 y de 14 a 18. M-32v2

RIVADAVIA 4625, alquilo piso moderno, hall, 8 habitaciones, 2 baños, llaves almacén. pintada. M-32v4

RIO Bamba 145, casa depto., moderna, regia, 5 hab., baño ins. y serv. M-32v3

SOBRE el subterráneo, alquílase muy barata, casa moderna, hall, sala, secretario, comedor, tres dormitorios, cuarto de baño con instalaciones, agua caliente, cocina con económica, dos piezas servicio. Puede verse a cualquier hora. Las llaves Rivadavia 4172 y la casa Rivadavia 4178. M-32v2

SE alquilan departamentos sencillos, recién terminados, dos, tres y cuatro habitaciones, con patio, comodidades, calle Blandengues 550, tratar Charcas 871. T-32v4

SAN Salvador 5037, alquílase casa de 3 habitaciones y dependencias, $ 30; tratar Rivadavia 3780.

SANTA FE 2224, alquilo pisos modernos, hall, 7 habitaciones, 2 baños, calefacción amplias dependencias. M-32v2

SE alquila departamento, 2 piezas y todas comodidades, precio módico; Suipacha 548. M-32v3

SE alquila casa grande, con todas comodidades; Arcos 2971. B-32v6

VICENTE López 1961 se alq. casa altos, 7 habit., 2 halls, baño, 2 piezas serv., lavadero, $ 330. M-32v2

CASAS Y DEPARTAMENTOS AMUEBLADOS SIN PENSION

OFRECIDOS

AMPLIO departamento amueblado, sala, comedor, hall, 4 dormitorios, dos baños, agua caliente, calefacción central, teléfono, vista al río, mucho sol, alquilo; L. N. Alem 1620, 2o. F. U. T. 1452 Juncal. T-33v3

ANTIGUA AGENCIA "ALEMANY" AVENIDA DE MAYO 962. Proporciona departamentitos (INDEPENDIENTES) amueblados, habitaciones desde 90 $, cualquier radio. M-32v21m

ALQ. depto. a la calle regiamente amueblado, t. conf., dos dorm., comedor; Corrientes 1138, tercer piso A, de 15 a 20 h. M-33v3

ALQUILO departamentito amueblado, comedor, dormitorio, living-room, todo confort moderno; Cerrito 655, 3o. L. T-33v2

ALQUILO departamento regiamente amueblado; Esmeralda 634, 3er. piso, dep. A. T-33v3

ALQUILASE departamento chiche amueblado, con calefacción, todo a la calle; Arroyo 880. M-32v4

APARTAMENTO amueblado, lujoso, a alquilo, confort, aire, luz, verlo 9-12 Rodríguez Peña 192, primero. T-33v2

BELGRANO R., Vidal 2048, alquílase casa confortable, amueblada, con jardín frente, fondo, tiene sala, comedor, escritorio, cuatro dormitorios, salón estudio, galería, cuatro baños, cuatro habit., entrepiso, office, cocina, sótanos, patio. Visítese 14 a 18, tratar Vidal 2048. B-33v4

CHALET confortablemente amueblado se alquila, en Belgrano R., buena recepción, total 7 habit. princ., dependencias, garage, jardín. Sucre 3742. M-33v6

DEPARTAMENTO central, moderno, bien amueblado, 2 dormitorios a la calle, comedor, cuarto servicio, terraza, dependencias, calefacción, alquílase, verlo de 14 a 18, Bmé. Mitre 1232, 1er. piso A, U. T. 38-1080. T-33

DEPTO. esq., nuevo, barrio Norte, con todo confort moderno, tres dormit. y recepción, se alquila amueblado, p. un año, 450 $ mens. Se piden y dan informes. Dirigirse por carta a D. P. H., este diario. M-33

DEPARTAMENTO moderno, lujoso, confortablemente amueblado, sala, comedor, dormitorio, baño contiguo otro dormitorio o escritorio, calefacción, dependencias, alquilo: Talcahuano 825. T-33v4

DEPARTAMENTITOS amueblados, sala, dormitorio, baño, únicamente personas honorables, desde 195 $ Uruguay 949. M-33v7

DEPTO. alquilo, amueblado, dos habitaciones, baño, cocina y calefacción; Suipacha 705. T-33v4

DEPARTAMENTO chico amueblado a caballero solo, alquilo; Talcahuano 1289. T-33v4

OLIVOS, Santiago del Estero 2280, chalet lujosamente amueblado, sala, hall, comedor, tres dormitorios garage, se alquila. M-33v4

PETIT hotel amueblado se alquila, por 6 ó 12 meses, desde el 15 de mayo m. o m. a media cuadra est. n. Urquiza, living room, comedor, 3 dormitorios, vestíbulo, antecocina, baño, garage, teléfono, gas; Bucarelli 2320. M-33v6

PEÑA 2544, alquilamos amueblado o sin lujoso petit hotel, 6 habitaciones principales, 2 baños, calefacción, depend. serv garage, jardín. Solicitese tarjeta. Adm de Propiedades, Banco Argentino-Uruguayo. M-33v2

PETIT hotel amueblado, 3 dormitorios dos baños garage. U. T Plaza 2887 o aquilo M-33v3

SE alquila departamento bien amueblado, confortable, aire, sol, hay teléfono; Junín 169. T-33

TUCUMAN 1441, confortable y lujosamente amueblado, hall, sala, escritorio, comedor, dos dormitorios, sobre jardín, con sol todo invierno, calefacción, depend., teléfono, etc. se alq. por siete meses o un año. Ver de 14 a 20 hs., con tarjeta de Ernesto Dieckmann y Cía., calle Cangallo 328. M-33v4

CASAS Y DEPARTAMENTOS AMUEBLADOS CON PENSION

OFRECIDOS

EN casa seria, alquilo departamento tres habitaciones amuebladas, baño particular, agua caliente, buena pensión, referencias mutuas; Cerrito 366, M-31v3

CASAS Y PIEZAS EN PUEBLOS DE CAMPO Y VERANEO

OFRECIDOS

EN Burzaco, F. C. Sur, alquilo linda casita, frente estación, amplio terreno, frutales, etc. Tratar Barrientos 1522, U. T. 44-0727. T-36v5

VICENTE López, cerca estación, alquilo chalet, regiamente amueblado, jardín, garage; U. T. 316 Vicente López. M-36v3

PIEZAS EN PUEBLOS DE CAMPO Y VERANEO

PEDIDOS

SEÑORA un poco delicada, desea encontrar pieza 20 $, pueblo cercano, en buena familia. Cartas Paraná 475, M. M. M-p36

CASAS Y DEPARTAMENTOS TRANSFERENCIAS DE ALQUILERES Y VENTA DE MUEBLES

OFRECIDOS

DEPARTAMENTO ocquetamente amueblado, para señor, con todas comodidades, vendo, informes, teléfono; Rivadavia 4513. T-37v2

DEPARTAMENTITO muy bien amuebl., véndese, alquiler $ 190; Suipacha 705, Depto. 3, visitar de 14 en adelante. T-37v3

DEPARTAMENTO amueblado, de tres piezas, vendo para ausentarme a Europa. Verlo de 11 a 14, Arroyo 880, 7o. piso derecha. M-37v3

DEPARTAMENTO amueblado, 3 habitaciones, se vende de 12 en adelante; Paraná 643, portero. T-37v2

VENDO departamento con muebles Regencia y Directorio, arañas, plaquets, radio ortofónica Victor, último modelo, alfombras persas antiguas, etc. Transfiero contrato alquiler $ 180, 3 habitaciones, baño y dependencias, verlo después de las 15 horas; Córdoba 1166, 4o. piso, dep. 7. T-37v3

HOTELES y CASAS DE PENSION

AL hotel pensión, "Pío", muy confortable, frecuentado distinguidas familias, precios módicos; Sarmiento 1758. T-38v31

LUTECIA Hotel, frecuentado por distinguidas familias de las provincias, confort; Avda. de Mayo 1297. T-38v26m

PRINCIPE Hotel, Av. de Mayo 890, sala, sobre la calle, pensión, $ 4, $ 6, familia aparte. A-28v2

PENSION EN FAMILIA

OFRECIDOS

A empleados de Banco y de comercio, se da pensión española, recién instalada, precios módicos, con pensión y piezas, $ 85 y 45, hay teléfono. Vengan a probar, quedarán satisfechos, Pasaje La Piedad, casa 7, Depto. 4. M-39v4

A señoras, señoritas, pensión y cama 2 pesos, mensual desde 55 $, familia seria; Belgrano 3175. M-39v11m.

COCINA española ofrece viandas a domicilio, sana y abundante, bonos quincenales y mensuales; Esmeralda 980, U. T. 41-2945. T-39v2

CASA de familia, daría pensión, teléfono, comedor, tres dormitorios, cuarto de baño con instalaciones, agua caliente, cocina con económica, dos piezas servicio. Puede verse a cualquier hora. Las llaves Rivadavia 4172 y la casa Rivadavia 4178. T-39v3

FAMILIA distinguida daría almuerzo y cena solamente a uno o dos caballeros distinguidos; Córdoba 1145, 3er. piso, depart. A. T-39v3

FAMILIA da pensión o media, muy buena a 3 ó 4 personas; Suipacha 756, piso 1o., depto. 2. M-33v3

FAMILIA honorable, da pensión primer orden, exclusivamente señores distinguidos, central; U. T. 35-3737. T-39v3

SE daría pensión a caballero distinguido, familia italiana, referencias mutuas; Paraná 167 A-39v3

SEÑORA da almuerzo días hábiles; calle Sarmiento 517, piso 2o., depto. D. M-39

PIEZAS SIN MUEBLES SIN PENSION

OFRECIDOS

ALQUILO dos piezas, juntas, con cocina sola, casa lujosa, hay teléfono; calle Venezuela 1432. T-40v4

ALQUILO pieza con cocina independiente a matrimonio solo; Av. La Plata 1171. T-40v3

ALQ. habit. amplia, limpia, a 1 ó 2 señores, casa flia., baño, teléfono; Independencia 1461. M-40v2

ALQUILO hermosa pieza a mayores u hombres solos, baño, teléfono; Santa Fe 3234. T-40v4

ALQUILO pieza para hombres solos, en casa de familia; Charcas 2482. T-40v2

ALQUILO pieza, calle San Juan número 2297. A

ALQUILO pieza $ 35, cocina sola, planta baja; Humberto I 1760. T-40v4

ALQUILO comedor, baño, cocina independiente; Gurruchaga 2366. M-40v2

ALQUILO pieza con luz y cocina indep.; Garay 2269. M-40v2

FLORES, alquilo sala o dos piezas, cocina sola, frente a la plaza, Yerbal 2429; tratar de 13 a 18. T-40v4

HUMBERTO I 1760, 2 piezas, en alto, juntas o separadas, 35 y 30 $, 4x6, alquilo, casa tranquila. T-40v4

INDEPENDIENTE, alquilo pieza con ventana, a la calle, a caballero; U. T. 47-1993. T-40v3

PIEZAS se alquilan en Corrientes número 2034. M-40v3

SE alquilan piezas con comodidades, para familia; Deán Funes 1058. T-40v3

CON PENSION — OFRECIDOS

ALQUILA familia distinguida, pieza, pensión, a matrimonio solo o dos señoras; Las Heras 2925. T-40v2

ALQUILO familia inglesa, amplia habitación, baño particular, sin muebles, con pensión; Arenales 2348. T-40v7

CON O SIN PENSION — OFRECIDOS

EN casa familia alquílase pieza con o sin pensión, referencias mutuas; Anchorena 91. T-40v5

PIEZAS AMUEBLADAS SIN PENSION

PEDIDOS

BELGRANO, pieza amuebiada, balcón, teléfono, sin pensión, alquila señorita distinguida, pagando 40 $, ofrecer B. M., Cabildo 491. M-p41v3

OFRECIDOS

ANTIGUA AGENCIA "ALEMANY", AVENIDA DE MAYO 962. Proporciona rápidamente habitaciones amuebladas (ENTRADA INDEPENDIENTE); cualquier radio. M-41v31

A caballero distinguido alquilo regio dormitorio amueblado, contiguo al baño, en departamento de poca familia, confort; Rivadavia 1906, depto. B., piso 1o. M-41v3

A señor serio, alquilo pieza bien amueblada, con baño, en departamento de matrimonio solo; Sarmiento 2087, piso 2o., depto. 75. M-41v2

ANTESALA amueblada alquilo para caballeros o matrimonio, entrada independiente, comodidades; Belgrano 1648. T-41v2

ALQUILO pieza amueblada, 40 $, grande, para matrimonio o dos personas. Avenida de Mayo 1358, 1o. T-41v3

ALQ. pieza amuebl. a caballero o matrimonio; C. Pellegrini 829, p. 2o., der. M-41vm.

ALQUILO pieza amueblada, persona sola, con teléfono, Azcuénaga 260, escalera 2a., Depto. 23. T-41v3

ALQUILO habitación amueblada, baño contiguo, a señor, casa poca familia; Paraná 662, 4o. T-41v3

ALQ. pieza amuebl., hombre solo, baño inst., casa familia, Bmé. Mitre número 3788. M-41

ALQUILO pieza amueblada, contigua baño, teléfono, único, pensión seria, 50 pesos; Cevallos 290, 3o. T-41

ALQUILO pieza o salita a matrimonio, amueblada, teléfono; Rivadavia 2421, 3o., derecha. T-41v3

ALQUILO linda pieza amueblada, con ventana, caballero o matrimonio; Libertad 174, 4o. derecha. T-41v2

ALQUILO habitaciones amuebladas para caballeros, 12.50 quincenal cju. o $ 1 diario; Venezuela 650. T-41v5

ALQUILO pieza bien amueblada, a caballero, independiente, baño c., tel.; Paraguay 956, depto. H. M-41v4

ALQUILO pieza amueblada, 1 ó 2 personas serias, único inquilino; Charcas 3391. A-41v3

ALQUILO habitaciones amuebladas de $ 60 a 90 $ mensuales, pago quincenal; Rivadavia 1581. T-41v5

ALQUILO habitaciones amuebladas para caballeros, $ 12.50 quincenal cju. o $ 1 diario; Alsina 1129. T-41v5

ALQ. linda p. amueblada, a caballero, indep., baño c., U. T. 31-3932; San Martín 945, 1o. C. M-41v3

PIEZAS AMUEBLADAS SIN PENSION

OFRECIDOS

ALQUILO habitaciones amuebladas de $ 60 a 80 $ mensuales, pago quincenal; Sarmiento 1410. T-41v5

ALQUILO habitaciones amuebladas para caballeros, $ 12.50 quincenal cju. o $ 1 diario; Moreno 810. T-41v5

ALQUILO habitaciones amuebladas para caballeros, $ 12.50 quincenal cju. o $ 1 diario; Chile 833. T-41v5

ALQ. pieza amueb., a cab., b. c. y teléf.; Ayacucho 30, piso 3o., depto. 5. M-41v2

EN lujoso departamento señora sola alquila, persona distinguida, saloncito turco y living-room, contiguo, confort, calefacción, teléfono, único inquilino, entrada independiente; Córdoba 817, 4o., dep. 7. T-41v4

EN casa lujosa alquila matrimonio solo, habitación recién amueblada, baño, teléfono, personas mayores; U. T. 4526 Mitre; Cangallo 3632. T-41v2

FAMILIA alquila regia habitación amueblada, caballero, ventana, confort; calle Suipacha 452. Piso 2o., Depto. C. M-41v2

FAMILIA francesa, alquila habitaciones amuebladas, confort; Av. de Mayo 1276, piso 4o., izquierda. T-41v1o.

HABITACION elegantemente amueblada, alquilo a señor distinguido, baño caliente, máxima limpieza, casa familia honorable; Viamonte 965, 2o. piso alto. M-41v4

HABITACION amueblada, con todo confort, baño caliente, teléfono, único inquilino, alquilo; Tacuarí 5131, 4o., departamento G. T-41v4

HABIT. limpia, amueblada, alq. en casa flia. teléfono; Independencia 1461. No hay cartel. M-41v2

HERMOSA pieza muy bien amueblada, alquilo a único inquilino; Sarandí 31, depto. 4. A-41v3

INDEPENDIENTE, regio dormit., amueblado, baño contiguo, entrada directa al ascensor, único inquilino, alquilo, calabero distinguido, Lavalle 2051, primer ascensor, 2o. piso, letra C. U. T. 3613 Cuyo. M-41v2

INDEPENDIENTE entrada direct. escalera, regia pieza amuebl., con su baño como departamento, alq.; Tucumán núm. 1072, 1o. M-41v1

INDEPENDIENTE alquilo pieza bien amueblada. Todo confort: Sarmiento 1162, 2o piso, ascensor T-41v2

PIECITA bien amueblada, baño caliente, gran ventana; Veinticinco de Mayo 611, piso 7, depto. 3. T-41v3

PIEZA amueblada, baño caliente y teléfono; Victoria 1994, piso 6o., depto. 1. M-41v2

SE alquila habitación bien amueblada, todas comodidades: Talcahuano 249, 2o., depto. C. T-41v2

SEÑORA alquila pieza amueblada, 65 $, otra chica 25, teléfono; Av. de Mayo 1235, 3o. izquierda. T-41v3

SE alquila pieza con ventana, bien amueblada; Tucumán 781, 3er. piso. T-41v5

SE alquilan dos habitaciones bien amuebladas, único inquilino; San José 256. M-41

TUCUMAN 1335, piso 3o. (último), Berton alqu

PATENTES DE INVENCION Y MARCAS DE FABRICA

ARGUIBEL & Castellanos, registran Corrientes 1393, U. T. 0667 Mayo, informes gratis. T-55vm9

EMPLEADOS DE ESCRITORIO Y PENDIENTES DE COMERCIO

PEDIDOS

CASA TOW
necesita para varios departamentos, VENDEDORES Y VENDEDORAS que hablen y escriban inglés correctamente y tengan experiencia en la venta. Dirigirse por carta exclusivamente al Jefe de Personal, Casilla Correo 1523.

M-b58v2

DACTILOGRAFO corresponsal, con redacción propia, muy competente, con certificados. Por carta únicamente, Bdo. de Irigoyen 1561. M-p58

MUCHACHO algo práctico en juguetería o librería, necesito. Por carta Charcas 3402. A-58v2

OFRECIDOS

A ciudad o campo se ofrece, sin pretensiones, joven casado, sin hijos, activo y capaz, muy práctico contabilidad, máquina, correspondencia, administración, manejo personal, auto, etc.; Luis Bonsax, Costa Rica 4169. M-58v2

CORRECTA, persona joven, conocimientos comerciales generales, decorativos y ornamentales, con auto propio, ofrécese sin pretensiones inmediatas. Citar N. L. L., este diario. M-58

JOVEN argentino, 18 años, recomendado, ofrécese para casa electricidad o para acompañar en auto, Santa Fe 2522; U. T. 6427 Juncal. T-58v3

JOVEN 22 años, práctico oficina, ex empleado de Banco, ofrécese sin pretensiones; escribir E. P., Juncal 2949. T-58v4

JOVEN de 27 años, se ofrece para atender escritorio, sin pretensiones. Por carta a E. P., oficinas este diario. T-58v3

PERSONA seria, con buenas referencias, para puesto contabilidad, cajero o escritorio, escribe a máquina. Dirigirse C. J.: Suipacha 1057. M-58v2

SEÑOR joven ofrécese, escritorio, competente cálculos, escribir máquina, conoce francés, dispone algunas horas la mañana; San Eduardo 4060. M-58v4

CORREDORES, AGENTES Y REPRESENTANTES

PEDIDOS

AGENTES en algunas localidades del interior necesitamos para 100 productos de gran venta, en comercios y familias. Solicite amplios informes. Larrea núm. 630. M-bp58v4

AGENTES venden cuenta propia aparato afila 36 cuchillos por minuto, 2.50 pesos, venta empuje, escriba Zeller, San Juan 1291, Rosario. M-p58b

PERSONA seria, activa, con conocimientos en inventarios y balances comerciales, busco para asociarlo; informes a E. N., Juan B. Alberdi 3706. T-Bp58

INSTITUTOS, COLEGIOS Y ACADEMIAS

A MAQUINA, AL TACTO, TAQUIGRAFIA PITMAN, CONTABILIDAD, aritmética, caligrafía, ortografía, cartas. APLAZADOS, LIBRES TODOS LOS AÑOS
INGLES, FRANCES, etc.
A probar gratis, lecc., muy prácticas en
ACADEMIA PITMAN
VIAMONTE 666 — AV. DE MAYO 847
Calle» 295 — Cabildo 2166 — Boeda 931
RIVADAVIA 6877 — TRINIDAD 1070 808—
RIVADAVIA 6877 — TRIUNVIRATO 808
Cursos de 3 meses, 90 prof. expertos
500 máquinas nuevas. Concursos y premios
DIPLOMAS AYUDA A EMPLEOS
7000 ex alumnos ya bien colocados por la "Oficina Empleos", gratuita a alumnos. Pida inter. prospectos, ensaye hoy.
M-59 2m

ACADEMIA ARGENTINA DE BELLAS ARTES
Director
Dr. CUPERTINO DEL CAMPO
Con un cuerpo de profesores argentinos de competencia notoria.
Clases para mujeres y varones
Salón libre de croquis.
French 3053, Buenos Aires
U. T. 71 Palermo 7993
Solicítense prospectos.
M-59v3

ACADEMIA BERLITZ, CALLAO 384
"THE ELITE BERLITZ SCHOOLS"
DEBIDAMENTE AUTORIZADA
Iniciamos cursos de inglés, francés, alemán, italiano. Clases especiales para señoritas. Anexo: Enseñanza secundaria, grados y comercial. Máquina $ 2.50 por mes.

GRATIS PARA ALUMNOS
de contab. y taquigrafía, sistema Pitman. Otorgamos diplomas. Ayuda para empleos. M-59v2

ACADEMIA BERLITZ DE IDIOMAS
847 AV. DE MAYO 847
Participa la inauguración de nuevos cursos de inglés, francés, alemán latín, etc.
ADVERTENCIA
Unica Academia Berlitz de Bs. As., autorizada por el prof. M. Berlitz y por la Sociedad Internacional de Escuelas Berlitz. T-59v9

ACADEMIA GARCIA BELTRAN
Taquigrafía Pitman, parl. y comercial, máquina, inglés, francés, contabilidad, castellano, correspondencia, ortograf., caligr. Grados hasta 6o., Av. de Mayo 621. Anexo: Arte decorativo, dibujo y pintura. M-59v11

COLEGIO DE NTRA. SRA. DEL SAGRADO CORAZON
Enseñanza del hogar y de los seis grados, de conformidad con los programas oficiales. Cursos de perfeccionamiento. Inglés, francés, contabilidad, música, pintura, corte y confección, etc. Edificio amplio, rodeado de extensos jardines. Se admiten pupilas, mediopupilas y externas.
Para informes y prospectos dirigirse a Cramer 2370.
M-59 perm.

COLEGIO Francés Pueyrredón, Boulogne-Sur-Mer 547, U. T. 47-5481. Pupilos varones, medios, externos mixto, Jardín infantes (3-6 años). Incorporado primaria, secundaria, comercial. Francés gratuito. Enseñanza y alimentación inmejorables. Servicio ómnibus. T-59v7m

COLEGIO Rivadavia, incorporado al Nacional Moreno. Hay vacantes en 1o., 2o. y 3er. años, Naval, Militar, Mecánicos. Grados, admite pupilos, Rivadavia 3854, U. T. 1672 Mitre. M-59v3

HAY dos vacantes para alumnas internas en Colegio Inglés. Educación esmerada, todo confort. Contestar "Colegio", Venezuela 796, 2o. D. M-59v2

PROFESORES Y MAESTROS

PEDIDOS

SEÑORITA para enseñar a leer, escribir, necesito, B. Mitre 2272, 4o. piso, letra I. T-p59v2

OFRECIDOS

ASEGURESE moderna preparación comercial para triunfar, inscríbase en los nuevos cursos individuales y por correspondencia del acreditado profesor Isaac Heller, Rivadavia 3412, sólida preparación, con diploma de "Contadores", "Balanceadores", "Tenedores de libros", "Cajeras", "Empleados bancarios", "Comerciales", "Taquígrafos", "Dactilógrafos", "Secretarios", años comerciales", Nacional, materias, idiomas, solicite informes gratis; Rivadavia 3412. A-60v3m.

A domicilio, joven profesor normal, catedrático culto, ilustrado, con muy buenas referencias de distinguidas familias, explica programas oficiales primaria y segunda enseñanza a niños y niñas, alta ilustración para mayores, señoritas y caballeros; teléfono 3870 Retiro. T-60v31

ALEMANA, persona culta, asentada, maestra y entermera, desea emplearse Capital o campo. Referencias ocupantes. Dirigirse por carta D. M. E. 159, Sarmiento 643. M-60v3

APRENDA inglés en cuatro meses con el "Método Sealer", no busque mejor; Victoria 724. M-60vm4

CALIGRAFIA
REFORMA DE LETRA
Clases especiales y personalmente por el especialista calígrafo Margarit, Corrientes 1527. Cursos por correspondencia al interior. M-60v2

BACHILLERATO diurno y nocturno, 2 años en uno; Bmé. Mitre 3711, planta baja. M-60vm3

BELGRANO, Cabildo 2269, profesores nacionales, preparan bachillerato, Liceo, Comercial, Naval y Militar. B-60v9m

BACHILLERATO abreviado, diurno y nocturno, dos años en uno, éxito; Bulnes 120. M-60

BACHILLERATO abreviado, ingreso Facultades, preparo; Bmé. Mitre 3506. A-60v3

DIBUJO, francés, esp. convers., piano, conserv. Nacional, distinguida señora francesa, artista pintora premiada. Profesora de las distinguidas familias. U. T. 428 Liniers. M-60v11

PROFESORES DE MUSICA Y CANTO

OFRECIDOS

GUITARRA, profesora y profesor; clásico, canciones populares; enseñanza fácil; Sáenz Peña 105; U. T. 5596, Rivadavia. M-62v9

GUITARRA clásica y aires nacionales a señoritas y niños, lecciones particulares, profesoras del Valle; U. T. 2950-60. T-62v11

GUITARRA: profesor Luis Verón, elementales, superiores, perfeccionamiento; Larrea 1075, U. T. 44 Juncal 3830. T-62vm3

GUITARRA, profesor Martín, lecciones a domicilio y Rodríguez Peña 1225; U. T. 41 Plaza 1714. A-62v30m

GUITARRA, profesores Leloup y señorita Leloup, a domicilio y en Cangallo 1781. M-62v11

GUITARRA, ukelele, banjo, bandoneón profesor Ortiz, Paraguay 2571; U. T. 4383 Plaza y domicilio. M-62v2

GUITARRA, profesora diplomada, clases especiales a señoritas, U. T. 4457-41 Santa Fe 1301, 1o. T-62v3

GUITARRA, profesor Gascón, enseñanza rápida, método moderno, a domicilio; Junín 245, Cuyo 7148. T-62vm. 2

GUITARRA, enseña profesora diplomada, Laprida 1288; U. T. 1529 Juncal. T-62v4

LOS profesores Arias dictan cursos de solfeo, piano, violín, clases especiales aficionados, van domicilio, U. T. 48-2576, Salta 607. T-62v3

ORGANO, armonium, piano, por prof. Bolzinger, ex alumno de Gulimant, París, Optimas refer., Córdoba 1485, 2o. piso, U. T. 44-0647. M-62v5

PROFESORA superior, piano, solfeo, armonía, premiada diploma honor, medalla oro, Paltemaerts Thibaud, Williams, comprobantes, exámenes. Enseña también método Escuela Normal González, Pasco 272, U. T. 6798 Cuyo. M-62v8m

PROFESORA piano, vienesa, bien recomendada, da enseñanza seria, Santa Fe 3363, U. T. 5523 Palermo. M-62v11

PROFESORA piano y solfeo, diplomada, lecciones casa, domicilio, Robles 955, U. T. 60-0828. T-62v2

VIOLIN, piano, profesora diplomada, ropeo (Viena) da lecciones casa y domicilio; Ecuador 951 M-62 vm12

PROFESORES DE BAILE

OFRECIDOS

AL profesor de bailes Míguez, 121 Lima 121. Diríjase usted si busca un maestro de prestigio, donde en pocas lecciones aprenderá correctamente; enseñanza personal de 9 a 22; U. T. 38-7896. M-64

AV. Callao 629, Darago and Miss Mabel, tango, fox, ranchera, etc., en 5 lecciones, aunque jamás haya hecho un paso, lecciones, $ 2 y 5. U. T. (37) Rivadavia 3822. A-64v4

BAILES modernos, prof. Mastrangelo. Enseñanza correcta de las últimas novedades. Lecciones particulares $ 20 $ mensual. Callao 157, 7409 Mayo. M-64v2

PROFESORA danzas clásicas del Conservatorio Nacional, da lecciones particulares; Suipacha 908. M-64v2

SI Vd. desea bailar a la moda visite al profesor y profesora Lapente. Lecciones, Indiv. Cursos completo $ 15; Parará 317, depart. E. M-64v2

PIANOS, PIANOLAS, ROLLOS Y LIBROS DE MUSICA

OFRECIDOS

PIANO pianola Fisser, se vende en buenas condiciones, ver de 14 a 16; Bmé. Mitre 2094, piso 2o. M-67v2

PIANO alemán, 3 ped., caoba, costó 2400 pesos, vdo. 480 viaje; Independencia núm. 2047. M-67

PIANO de estudio vendo, barato; Rivadavia 2590. T-67

PIANO francés de estudio, se vende, Terrero 996, 200 $. M-67

SE vende un piano nuevo, Pueyrredón 1080, tercer piso. M-67v3

GRAMOFONOS, DISCOS, ACCESORIOS Y REPUESTOS

A componer tonógrafos, victrolas, autofónicas, recuerde WARD, único mecánico EXPERTO, Casa Chica, Salta 676. M-68v3

A vender discos, en buen estado, concurra a Casa Chica, Salta 676. M-68v3

ORTOFONICA modelo 1930, gran lujo, perfeccionada, con regio compartimiento para radio, única en exposición modelo Filadelfia, freno automático, costó 1750 $, vende familia urgente, 290 $, Victoria 1333, piso 3o., izq. T-68v31

ORTOFONICA norteamericana, grande, modelo de gran lujo, con muchísimas piezas, vende urgente familia, por viaje, 120 $; Rivadavia 2010. A-68vm7

VICTRCLA norteamericana importada, costó 1150 $, vendo cualquier precio; Rivadavia 1569, 2o. piso H. A-68v7

ANUNCIOS VARIOS

A Bidegaray, auxiliar jubilado investigaciones. Informes, vigilancia, averiguaciones; San Martín 522, U. T. 3952 Retiro. T-69vm30

AGAR Prince, detective privado, corresponsales internacionales, averiguaciones, vigilancia. Informes particulares y comerciales, seriedad y reserva; Sarmiento 1479, Mayo 6959. T-69v7 m.

COLON, se venden dos lunetas cazuela primera fila al frente, medio turno, precio de abono; Arenales 1867, de 11 a 16 horas. T-69v2

SE hace saber a los señores compradores de los lotes que a continuación se expresan, que si antes del día 18 del próximo mes de mayo no se presentan al domicilio del subscripto, calle Tucumán núm. 3816, para abonar las cuotas adeudadas por ellos, que debieron hacerlo en las fechas respectivas se harán efectivas las penalidades establecidas en las libretas de compra-venta, perdiendo en consecuencia los compradores todos los derechos que ellas les acordaban, por la falta de cumplimiento a sus obligaciones. Dichos compradores son los siguientes: Manzana A, lote núm. 1, José Varela López; lote núm. 2, Federico Baqué; lote número 4 ,Agustina S. de Méndez; lote número 5, Rogelio Jacatarao; lote núm. 6, Pedro Sammartino; lote núm. 7, Raoel F. Lafuente lote núm. 9, Vicente Key Gil; lote núm. 10, Manuel Hermida Alvarez; lote núm. 11 Manuel Hermida Alvarez; lote núm 13, José Tettamanti; lote número 15, Agostino Tubino; lote núm. 16, Esteban Chiane; lote núm. 17, Manuel García; lote núm. 18, Francisco Castro; lote núm. 19, Urbano Castro; lote número 20, Bruno Visso; lote núm. 22, Bruno Visso; lote núm. 26, Diego Algarín; lote núm. 27, Cándida C. de Perichon; lote núm. 28, Cándida C. de Perichon; lote núm. 29, Antonio Cuelpa; lote núm. 30, S. Gaggiolo y A. Biatti; lote núm. 31, Antonio Del Compare lote núm. 32, Américo Beykenr, lote núm. 33, Américo Boeykenr; lote núm. 35, Federico Taylor; lote núm. 36, Federico Baqué; lote núm. 37, Julio Cuello. Manzana B, lote núm. 1, Antonio Atri; lote núm.. 2, Antonio Atri; lote núm. 3, Cándida C. de Uerichon; lote núm. 5, Esteban Valls; lote núm. 6, Esteban Valls; lote núm. 7, Eo A. y A. Parillo; lote núm. 10 ,Romeo Paolini; lote núm. 11, Luis A. Castañeda; lote núm. 14, Agostino Tubino. Dichas manzanas de terreno se encuentran situadas en esta Capital, a manzana letra A, limitada por las calles Pedro Lozano, Nazarre, San Nicolás y Oran, y la letra B, con frente a las calles San Nicolás, Pedro Lozano y Manzanares. Buenos Aires, abril 30 de 1930.— Félix Cambiasso. M-69

LIBROS NUEVOS y DE OCASION

ALTOS precios pago libros todas clases, Corrientes 1342; U. T. 2541 Mayo. A-71

CONOZCA su destino!! Pida libro a interior 1.20: Florida 724, F. M-71v8

FALLOS Sup. Corte, Cámaras Civil, Comercial, Criminal, colecciones completas, tomos sueltos, compro contado. Librería Perrot, Santa Fe 1785. M-71v2

LIBROS de derecho e historia americana, antiguos y modernos, compro al contado, librería Suárez, Lavalle 558; U. T. 0267 Retiro. T-71v21m

PARTERAS DIPLOMADAS

M-75 perm.

DESHOLLINAMIENTO con cepillos metálicos traídos de Europa, chimeneas, hornos, cocinas, tiraje, abonos. Rolando Miné, Rodríguez Peña 221, U. T. 37 Rivadavia 5687. M-75v7m

FUNDAS:
¿Queréis conservar vuestros muebles?
Mandad hacer las fundas a la antigua casa "La Marquesita", de Manuel Ruz, sucesor de José Despax, Sáenz Peña No. 233, U. T. 33-2256 Mayo.
M-75vs

FUNDAS! Fundas para todo mueble. Señora: comprenos el género; la confección es gratis; géneros y corte de última creación. Pida muestra y precios. Se va a domicilio, ciudad o pueblo; llame U. T. Palermo 71-3772, Miglo 2926. T-76v3

PARTERAS DIPLOMADAS

ATIENDE Rossi, partos, embarazos, curaciones, inyecciones; U. T. 7061, Belgrano; Cabildo 121, recibe pensionistas. B-73v6m

APartera Pierina G. Paviolo, de la maternidad del Hospital Rawson, Tacuarí 1685; U. T. 3477 B. Orden. M-73v19m

ALCORTA, partera, atiende todos los casos, embarazos, partos, 25 $, pensionista 2 $; Alsina 1747. T-73v3m.

ALópez, embarazos, partos, pensionistas, $ 25; Billinghurst 523, esquina Corrientes; U. T. 2539 Mitre. M-73v26m.

ARRIGONI, partera por concurso del Fernández, especialista todos casos, consulta gratis; Junín 781. MC-73vm4

ASEÑORA de Casellas, partera diplomada, consultas y pensionistas; Tandil 2842, U. T. 5594 Flores. A-73v29m.

BACIGALUPI, PARTERA ESPECIALISTA. Atiende cualquier caso, métodos modernos. Pensionistas precios módicos, discreción, higiene, confort. Tiene médico. Consulta gratuita 14 a 19. Rivadavia 2368, primer piso, depto. 1, sin chapa. T-73vm.27

CESANI, partera, todo el día, consulta gratis pensionistas, precios módicos, cualquier caso; Charcas 1891, piso 1, sin chapa. T-73v11

COLEGIALES, Federico Lacroze 2830, U. T. 6368 Belgrano, partera especialista, pensión, higiene, consulta gratis. B-73v3

CHIESA, partera Hosp. Clínica, embarazos, curaciones, consulta gratis, pensión, sin chapa; Sarmiento 1912. M-73v28m

CAPRA, PARTERA, casos urgentes, embarazos, partos, pensión. 20 $, Lavalle 2796, U. T. 6729 Cuyo. MC-73vm27

CANEPA, partera, casos urgentes, pensión, 30 $; Cangallo 1408, U. T. 1468 Rivadavia, sin chapa. MC-73v2

IRAOLA, partera, cons. gratis, pensión, casos urgentes, toda hora; 41-1513 Paraguay 1247. M-73v4m

IRENE D. de Blacchi, partera, recibe pensionistas; U. T. 2651 Palermo; calle Charcas 3322. B-73v27m.

MARKMAN, partera especialista, ex jefe Hospital Clínicas, todos casos, pensionistas; Bmé. Mitre 1419, Depto. 1o. T-73vm14

MEEROFF, partera, partos, embarazos consultas, pensionistas, precios módicos, Sarmiento 2537, U. T. 4728 Cuyo. BC-73vm.30

PARTERA Zepurnaya, profesora, todos casos, precio módico, pensión, Pueyrredón 583; U. T. 4290 Cuyo. T-73v6m

PARTERA diplomada, embarazos, curaciones, médico; Carlos Pellegrini 555, Dpto. C., sin chapa. T-73 v6my.

RIZZO, partera Hospital Alvarez, Rivadavia, pensión, higiene, sin chapa; calle Maipú 792. T-73v28m

PROFESIONALES OFRECIDOS

ADELGAZAR, reuma, masaj. vienesas, trat. ultravioleta, ambos sexos; Humberto I 2033, piso 1o., dep. 10. M-74v2

ABOGADO se ofrece, para casa comercial o estudio. Por carta únicamente, Alvarez 685. M-74v3

A dibujantes, pianos, dibujos, copias eléctricas, precios módicos; Maipú 220 T-74v2

INGENIERO electricista, dipl. en Europa, con práctica en proyectos, cálculos e instalaciones, busca empleo en Capital o afuera; calle Moreno 552, Vi. M-74

MASAJES y gimnasia sueca por profesor alemán y esposa, aprobados. Optimas referencias, Córdoba 1485, 2o. piso, U. T. 44-0647. M-74v5

MANICURA cubana, masajes, faciales, atiende ambos sexos de 11 a 19, Corrientes 1385, escalera derecha, p. 1, departamento 7. M74v3

MANICURA masapista, atiende todos los días domingos también, Córdoba 1336, 6o. piso, departamento 18, 2o. ascensor al fondo del correo. M-74v2

MASAJISTA, inyecciones de todas clases, en consultorio o a domicilio, asistencia nocturna de enfermos, Azcuénaga 1014; U. T. 44-6112. T 74v8

MASAJISTA general, facial, manicura, inyecciones; Sarmiento 1173, Depto. 16, primer piso. M-74v3

MANICURA, masajista de París, diplomada, 14 a 20, Corrientes 1749, 8o., dep. 32. Tor-74v2

MASAJISTA y pedicura, alemana, atiende días hábiles de 10 a 20 horas; calle Charcas 856. M-74v3

MANICURAS atienden, Tucumán 1391, 3er. piso, derecha, ascensor, al fondo del corredor. M-74v3

MASAJISTA diplom., atiende de tarde y domingos, Congreso ,Cevallos 236, departamento B. M-74v4

MANICURAS francesas, atienden San Martín 981, primer piso, depto. 1, primer ascensor. M-74v2

MASAJISTA y manicura, Humberto 1 1853, Depto. 8, piso primero, última escalera. M-74v2

MASAJISTAS diplomadas, atienden diariamente de tarde, Suipacha 548, 1er. piso, Depto. 3. M-74v3

MADAME Jeanne, masajista profesional, adelgazar, masajes, curación, cabello; 14 a 19, Lavalle 410, 5o., A. M-74

MASAJISTA diplomada, faciales y generales; Chile 910, piso 1o., izq. M-74v7

MASAJISTA sueca, atiende de 14 a 19 Tacuarí 462. M-74v3

MANICURA atiende 1252 Cangallo, piso 2o., Depto. 12.

MANICURA, atiende calle Uruguay 594 3er. piso, Depto. F. M-74v2

MASAJISTA manicura, atiende calle Cevallos 180, piso 5o. M-74v2

MANICURA, masajes faciales, atiende todo el día; Charcas 1058 M-74v2

PEDICURA diplomada, curaciones indoloras, atiende domicilio, señoras solamente; Lavalle 1974, U. T. 8013 Cuyo. T-74

RICARDO PONSATI, traducciones, Lavalle 477. M-74

DIVORCIOS

DIVORCIO absoluto, tramito rápidamente sin adelantos. Pida prospectos Carlos Weiss, U. T. 33-2837, Chacabuco 75. M-74 v. m. 7

DIVORCIO Montevideo, sin cobro adelantado. Pida prospectos, Francisco Gicca, Corrientes 435. A-74vm6

DIVORCIO, $50 $ moneda argentina, sin adelantos. Ex. jurídico, S. Antuña 2835, Montevideo. M-74v31

OFICIOS DIVERSOS

PEDIDOS

MUCHACHO lavador de autos y algún quehacer, se necesita de mañana; tratar Once de Septiembre 990, después de las 10. T-p7o

PELETERA forradora, competente, necesito, peletería Parer; C. Pellegrini número 1055. T-p75v2

OFRECIDOS

A FINAMOS pianos, composturas garantidas, a plazos; U. T. 33-7762, Venezuela 634. T-75v3m

AFINACION 4 $, compongo pianos, perfect. garat., ex jefe técn. Ordenes U. T. 3541-31; Maipú 450. M-75v

ALFOMBRERO tapicero, arreglos y colocaciones, práctico en caminos de escaleras; U. T. 38-1779. A-75v.m.30

BORDADOS
En bordados artículos en oro y bordados en general, se especializa el taller de la Asociación del Divino Rostro, cuyos precios no admiten competencia.
Dirigirse al Colegio, calle Chabut y Campichuelo, U. T. 60 Cabalito 1277.
M-75 perm.

COLONIAL ESPAÑOL, Azulejos y sus complementos desde 1$ el metro cuadrado. Imágenes estilo renacimiento español y otros motivos, en cerámica. Primera Fábrica Argentina, Talcahuano 836. 44 Juncal 4132.
M-75 perm.

OFICIOS DIVERSOS

PEDIDOS

MUCHACHO lavador de autos y algún quehacer, se necesita de mañana; tratar Once de Septiembre 990, después de las 10. T-p7o

PELETERA forradora, competente, necesito, peletería Parer; C. Pellegrini número 1055. T-p75v2

OFRECIDOS

AFINAMOS pianos, composturas garantidas, a plazos; U. T. 33-7762, Venezuela 634. T-75v3m

AFINACION 4 $, compongo pianos, perfect. garat., ex jefe técn. Ordenes U. T. 3541-31; Maipú 450. M-75v

ALFOMBRERO tapicero, arreglos y colocaciones, práctico en caminos de escaleras; U. T. 38-1779. A-75v.m.30

INGENIERO electricista, dipl. en Europa, con práctica en proyectos, cálculos e instalaciones, busca empleo en Capital o afuera; calle Moreno 552, Vi. M-74

MASAJES y gimnasia sueca por profesor alemán y esposa, aprobados. Optimas referencias, Córdoba 1485, 2o. piso, U. T. 44-0647. M-74v5

MANICURA cubana, masajes, faciales, atiende ambos sexos de 11 a 19, Corrientes 1385, escalera derecha, p. 1, departamento 7. M74v3

MANICURA masapista, atiende todos los días domingos también, Córdoba 1336, 6o. piso, departamento 18, 2o. ascensor al fondo del correo. M-74v2

MASAJISTA, inyecciones de todas clases, en consultorio o a domicilio, asistencia nocturna de enfermos, Azcuénaga 1014; U. T. 44-6112. T 74v8

MASAJISTA general, facial, manicura, inyecciones; Sarmiento 1173, Depto. 16, primer piso. M-74v3

MANICURA, masajista de París, diplomada, 14 a 20, Corrientes 1749, 8o., dep. 32. Tor-74v2

MASAJISTA y pedicura, alemana, atiende días hábiles de 10 a 20 horas; calle Charcas 856. M-74v3

MANICURAS atienden, Tucumán 1391, 3er. piso, derecha, ascensor, al fondo del corredor. M-74v3

MASAJISTA diplom., atiende de tarde y domingos, Congreso ,Cevallos 236, departamento B. M-74v4

MANICURAS francesas, atienden San Martín 981, primer piso, depto. 1, primer ascensor. M-74v2

MASAJISTA y manicura, Humberto 1 1853, Depto. 8, piso primero, última escalera. M-74v2

MASAJISTAS diplomadas, atienden diariamente de tarde, Suipacha 548, 1er. piso, Depto. 3. M-74v3

MADAME Jeanne, masajista profesional, adelgazar, masajes, curación, cabello; 14 a 19, Lavalle 410, 5o., A. M-74

MASAJISTA diplomada, faciales y generales; Chile 910, piso 1o., izq. M-74v7

MASAJISTA sueca, atiende de 14 a 19 Tacuarí 462. M-74v3

MANICURA atiende 1252 Cangallo, piso 2o., Depto. 12.

MANICURA, atiende calle Uruguay 594 3er. piso, Depto. F. M-74v2

MASAJISTA manicura, atiende calle Cevallos 180, piso 5o. M-74v2

MANICURA, masajes faciales, atiende todo el día; Charcas 1058 M-74v2

PEDICURA diplomada, curaciones indoloras, atiende domicilio, señoras solamente; Lavalle 1974, U. T. 8013 Cuyo. T-74

RICARDO PONSATI, traducciones, Lavalle 477. M-74

DIVORCIOS

DIVORCIO absoluto, tramito rápidamente sin adelantos. Pida prospectos Carlos Weiss, U. T. 33-2837, Chacabuco 75. M-74 v. m. 7

DIVORCIO Montevideo, sin cobro adelantado. Pida prospectos, Francisco Gicca, Corrientes 435. A-74vm6

DIVORCIO, $50 $ moneda argentina, sin adelantos. Ex. jurídico, S. Antuña 2835, Montevideo. M-74v31

OFICIOS DIVERSOS

OFRECIDOS

ENCUADERNACION
En los talleres de encuadernación de la Escuela Taller del Divino Rostro, se ha llegado a un grado de perfección que es difícil superar.
Las encuadernaciones se hacen desde la 1|2 tela, tela, 1|2 pasta, cuero pergamino, y en encuadernación artística se hacen según el deseo del cliente, pudiéndose hacer, además de las creaciones, cualquier copia, según modelo que se presente, siendo garantidos los materiales que se empleen, no admitiendo competencia sus precios, dado lo excelente del trabajo.
Los pedidos se atienden en la oficina central, calle Talcahuano 896, todos los días hábiles de 10 a 11 y de 14.30 a 19.15, U. T. 60 Caballito 1277.
M-75 perm.

FUNDAS para muebles en general, desde 14 $ el juego o el piano. Novedosos gustos en bombasíes, lisos y floreados, gamuzas, cretonas inglesas, tousores y vicuñas. Corte y confección esmerada. Aceptamos géneros. Tapicería en general, antigua casa Charlet; U. T. Cuyo 2340, Bmé. Mitre 2040. T-76v2

FABRICAS de fundas para muebles y piano, U. T. 7083 Rivadavia; Tacuarí 150. T-76v2m

HERRERO mecánico, carpintero, para estancia, recomendado, ofrécese sin pretensiones, U. T. 3114 Juncal. M-75

IMPRENTA
En la Escuela Taller del Divino Rostro se hacen trabajos sencillos de imprenta a precios muy convenientes, recibiéndose los pedidos en Chubut y Campichuelo, y el timbrado de tarjeta de visita, como la impresión de estas mismas, en la calle Talcahuano 896, de 9.30 a 12 y de 13.30 a 19.30, todos los días hábiles. El timbrado de tarjetas llevando la chapa o clisé en 5 pesos y las impresas a $ 2.50 el ciento.
M-75 perm.

SEÑORA, ¿BUSCA TAPICERO?
Llame U. T. 2626 Darwin, Padilla 1051. Tapizo muebles, composturas, corto, coso fundas baratísimo. B-75v1 jun.

TAPICERIA EN GENERAL. Refacciones de muebles, cortinados, coichas, visillos, fundas, cambios de estilo. Se admiten géneros. Consultenos antes de encargar sus trabajos; ahorrará dinero. Llame U. T. Palermo 71-3772, Melo 2226. T-76v3

TAPICERIA, muebles franceses y confortables, juegos sillones p. hall, living-room, etc., cortinados, decoraciones, arreglos. Se aceptan trabajos para encargo; U. T. 5209 Plaza. Cerrito 1025 esquina Charcas. M-75vm6

TAPICERIA, arte francés, sillones confortables, desde 70 $, juegos de sala, living room, hall, fumoir, cortinados y decoraciones, se aceptan trabajos para encargo; U. T. 44-6525, Montevideo 1037, esq. Santa Fe. T-75v7m.

TAPICERO, muebles, cortinados, decoraciones y burletes, confecciones y colocaciones de cortinados, visillos, doseles, stores, colchas, a precios baratísimos, llame U. T. 5552 Palermo; Juncal 2636. T-75v3

TAPICERIA Charlet, cortinados, cortinas, visillos, estores, doseles y colchas modernas a precios sin competencia. Visítenos o llámenos a U. T. 2340 Cuyo, Bmé. Mitre 2040. T-75v2

TAPICERO francés, cortinados, muebles, arreglos, colocación cortinas, servicio exclusivo; Godoy Cruz 943, U. T. 44 Darwin 0861. M-75v4

TAPICERIA, cortinaros, fundas, muebles estilo, refacciones generales, barato, U. T. 0347 Palermo; Gorriti 4624. T-76vm24

TAPICERO, ex decorador Thompson, construyo, reformo, barato; Reconquista, Charcas 1590, U. T. 7480 Juncal. M-75v22my

TAPICERO, muebles cortinados, ourietes alfombras, coloco, arreglo, baratísimo; U. T. 47-7533, Viamonte 2093. M-75v3

TAPICERO, muebles, cortinados, arreglos, etc., llame U. T. 5209-41, Cerrito 1025, esq. Charcas. T-75v1jn.

TAPIZO, arreglo toda clase sillones muy barato; Victoria 1894, U. T. (38) Mayo 5939. T-175v13m.

TAPICERO, artista general, confianza; Mansilla 2330, entre aLprida y Anchorena; U. T. 6485-44. T-75v24m.

TAPICERO, muebles, cortinados, refacciones, arreglos, baratos, llamen 1o. T. 3977 Juncal 2290. T-75v21

TAPICERIA y decoraciones, fundas, baratísimo; Malabia 2194; U. T. 71-3697. M-75v14

VENDO, COLOCO cristales, espejos, aparatos níquel para vidrieras; Cangallo 1430, U. T. 6372, Mayo. MC-75v26m.

EMPRESAS DE LIMPIEZA Y LUSTRADORES DE PISOS

OFRECIDOS

ATENCION: La Alemana, casa acreditada, fundada 1896, enceradora, rasqueteadora, espulidora, toda clase de máquina, especialista parquet, dejándolos nuevos, lustrosos, como espejos, usamos cera virgen, aguarrás, limpiamos casas, obras, negocios, baratísimos; tomamos abonos familiares, comerciales, $ 1 pieza, sillones, recomendados, lustramos muebles, colocamos alfombras, cortinados, mudanzas, instalación eléctrica, radio general; garantizamos nuestros trabajos, escritorio Pueyrredón 716; U. T. Cuyo 5198 y 8232. A-76v8

ATENCION: La Cumplidora, la mejor empresa, los cinco hermanos, encerados, rasquetas pasos, especialidad parquet, viejos dejándolos nuevos, $ 1, 1.50; 2 manos cera virgen, aguarrás, única no marca pisada, brillantes como espejo; lustramos muebles limpiamos casas, obras, tomamos abonos, personal competente bien recomendado, trabajo garantido, pruebe; U. T. 0934 Juncal, Pueyrredón 1935. T-76v20m

ATENCION. La Económica, encera a 1 y 1.50 pisos y parquet, como nuevos, uno grueso, cera virgen, 2 manos, no marca pisadas, brillante, encerado fino, trabajo garantido, lustro muebles, limpio casas, baratísimo. Oficiales umy prácticos en ceras, cera virgen, 3

LOS AMIGOS DE LA CIUDAD

El edificio de la Facultad de Filosofía y Letras

Las autoridades de Los Amigos de la Ciudad nos piden la siguiente publicación:

"Los Amigos de la Ciudad llamaron a su debido tiempo la atención de las autoridades sobre la inconveniencia de decidir la construcción de importantes obras públicas sin un plan de conjunto o por lo menos sin tener en cuenta ciertos principios generales de urbanismo. Señalamos la inconveniencia de la mala ubicación y de la perspectiva de la Facultad de Ingeniería, de la Facultad de Filosofía y Letras, de los mataderos, etc. El edificio del Concejo Deliberante se hizo pese a todas las observaciones del Gobierno, y los funcionarios hicieron mutis. Allí quedará como presente destinado en día no lejano a cambiar de objeto y sin características propias, será una biblioteca o cualquier otra cosa, pero habiendo costado ingentes sumas.

"Con la Facultad de Filosofía y Letras se quiere hacer lo mismo. En una zona de tranquilas residencias, y de antemano destinada para viviendas modernas, se quiere construir un edificio público: el de la Facultad. Esto está contra todo lo que indica el buen sentido. No importa. El asunto es tener una facultad en un sitio agradable, ya si la ciudad se perjudica, paciencia. Puede encontrarse otro sitio más cómodo, igualmente hermoso; puede buscarse terreno amplio y proyectar un edificio con todo el realce que merece un instituto destinado al cultivo de las más altas y desinteresadas disciplinas, como es la Facultad de Filosofía y Letras; pero no: es necesario tener una facultad cuanto antes, y hacerla allí, en un terreno pequeño, rompiendo las características de un barrio, con comunicaciones precarias, ubicado en un borde de la ciudad, etc. Lo necesario es que haya edificio; lo demás no interesa. Un extranjero adversario del progreso de la ciudad no lo haría peor.

"Con muy buen sentido, el intendente Cantilo había proyectado jardines y pedido que el permiso caducara; pero el Concejo Deliberante, obedeciendo a gestiones interesadas, cedió a la Nación un terreno municipal, destinado a un edificio nacional que tendrá la virtud de disminuir en la opinión pública el poco prestigio que gozamos en materia de urbanismo.

"Bueno sería que en la Facultad se creara un curso de urbanismo (desde el punto de vista filosófico y artístico). Tal vez nuestros filósofos y literatos de la Facultad pensaran de otro modo, y fueran así los principales aliados de la cruzada que realizan Los Amigos de la Ciudad".

SEPELIOS

✝ TELMO ORDUVINI, Q. E. P. D., falleció el 1o. de mayo de 1930, confortado con los auxilios de la santa religión y la bendición papal.—Sus hermanos José María, Concepción O. de Vieites, Teresa, Juan Antonio y María, señora madre política Luisa R. de Solari; sus hermanos políticos Carolina, Francisco, María Teresa Solari y José J. Vieites; sus sobrinos, primos y demás deudos invitan a sus relaciones a acompañar sus restos al cementerio del Oeste mañana sábado 3 a las 9, previa misa de cuerpo presente que se oficiará en la iglesia San Miguel a las 9.30.—El duelo se despedirá por tarjeta.—Casa mortuoria, Gallo 452.—Servicio casa Lázaro Costa, Callao y Santa Fe, Cabildo y Pampa y Rioja 280. 22

✝ TELMO ORDUVINI, Q. E. P. D., falleció el 1o. de mayo de 1930, confortado con los auxilios de la santa religión y la bendición papal.—El personal de la razón social Orduvini, Solari y Cía. invita a sus relaciones a acompañar sus restos al cementerio del Oeste mañana sábado 3 a las 9, previa misa de cuerpo presente que se oficiará en la iglesia San Miguel a las 9.30.—El duelo se despedirá por tarjeta. — Casa mortuoria, Gallo 452.—Servicio casa Lázaro Costa, Callao y Santa Fe, Cabildo y Pampa y Rioja 280. 22

✝ TELMO ORDUVINI, Q. E. P. D., falleció el 1o. de mayo de 1930, confortado con los auxilios de la santa religión y la bendición papal.—La razón social Orduvini, Solari y Cía. invita a sus relaciones a acompañar los restos de su socio fundador al cementerio del Oeste mañana sábado 3 a las 9, previa misa de cuerpo presente que se oficiará en la iglesia San Miguel a las 9.30.—El duelo se despedirá por tarjeta.—Casa mortuoria, Gallo 452.—Servicio casa Lázaro Costa, Callao y Santa Fe, Cabildo y Pampa y Rioja 280. 22

✝ JUAN F. RICCARDINI, Q. E. P. D. falleció en Bahía Blanca el 30 de abril de 1930, a las 8 horas, confortado con los auxilios de la santa religión. — Su esposa, Juana Iriquin de Riccardini; sus hijos María Lydia, Noemí Aglae, Nivio Edgardo, Omar Virgilio y Azucena Wilsa; su hermano Miguel Riccardini, sus cuñados Miguel Iriquin, Mariquita I. de Salazar Colado, Panchita I. de Riccardini y Mamerto Salazar Collado; sus sobrinos y demás deudos invitan a sus relaciones a esperar los restos del extinto en Plaza Constitución el día 2 de mayo a las 9.45 horas a la llegada del tren de Bahía Blanca. 15545 12

✝ DESIDERIO DE LA FUENTE, q. e. p. d., falleció en La Plata el 1o. de mayo de 1930 en la paz del Señor.—Su señora esposa, Margarita M. de de la Fuente; su hijo Enrique; su hija política Noemí V. V. de de la Fuente; sus sobrinos Alicia T. de Carrozzi y Roberto Carrozi; sus hermanos, hermanos políticos, primos, sobrinos y demás deudos invitan a sus relaciones a acompañar sus restos al cementerio de La Plata hoy viernes 2 de mayo a las 16.—El duelo se despedirá por tarjeta.—Casa mortuoria, calle 53 número 386.—Servicio casa Osácar, calle 56 número 726, La Plata. 12

✝ REGINA JUANA TELAZZI viuda de Negri, q. e. p. d., falleció el 30 de abril de 1930, confortada con los auxilios de la santa religión y la bendición papal.—Sus hijos Agustina N. de Sassone, Carlos Antonio, Rosa N. de Beati, Juan José, Marcela N. de Costa, Enriqueta N. de Cuneo, Pedro Pablo y Cirilo Antonio; sus hijos políticos Marcelo Sassone, Ambrosia C. viuda de Negri, Angela G. de Negri, Antonio Beati, Juan Costa, Atilio N. Cuneo (ansente), Teresa P. de Negri y Enriqueta N. de Negri; sus nietos; bisnietos, sobrinos, primos y demás deudos invitan a sus relaciones a acompañar los restos de la extinta al cementerio del Oeste, hoy 2 de mayo a las 9 horas.—El duelo se despedirá por tarjeta. — Casa mortuoria, Melgar 19. — Servicio Casa Cánepa. 21

✝ PEDRO AUGUSTO MILES, Q. E. p. d., falleció en Esteban Echeverría, F. C. S., el 1o. de mayo de 1930, confortado con los auxilios de la santa religión y la bendición papal.—Su esposa, Sarah Costallat de Miles; sus hijos Augusto, Jorge y Alberto; su señora madre Braulia López Escribano de Miles; sus hermanos Jorge A. Ismael A., Angel María y María Helena M. de López Zubiaurre; sus padres políticos Juan Costallat y Rosa V. de Costallat; sus hermanos políticos, tíos, primos, sobrinos y demás deudos invitan a sus relaciones a acompañar los restos del extinto al cementerio local hoy viernes 2 a las 10.—El duelo se despedirá por tarjeta.—Casa mortuoria, avenida La Plata S|n., Esteban Echeverría.—Servicio fúnebre casa Leguizamón y Cía. y sucursal. 12

✝ PEDRO A. MILES (SECRETARIO titular de la Municipalidad de Esteban Echeverría). Falleció ayer. Las autoridades municipales invitan a acompañar los restos del extinto al cementerio local hoy viernes a las 10.—El duelo se despedirá por tarjeta.—Casa de duelo, Esteban Echeverría. 12

✝ CELESTINA ESCARIZ DE FERRO FARIÑA, q. e. p. d., falleció el 30 de abril de 1930, confortada con los auxilios de la santa religión y la bendición papal.—Sus hijos Roberto, Alberto y Julia Ferro de Míguez; sus nietos, bisnietos, hermanos políticos, sobrinos, primos y demás deudos invitan a sus relaciones a acompañar sus restos al cementerio de la Chacarita hoy 2 a las 9.—Casa mortuoria, Balcarce 508.—Servicio casa Castro, Brasil 437. 12

✝ JOSE FERRARI, Q. E. P. D., falleció el 30 de abril de 1930, confortado con los auxilios de la santa religión.—Su esposa, María Bella de Ferrari; sus hijos Victoria F. de Larán, Amelia F. de Part, José, Elvira, Hortensia, Enrique y Alfredo; sus hijos políticos Alfonso Larán y Ricardo Part; sus futuros hijos políticos Guillermo Pino y Aurora Feliubadaló; sus hermanos César y Esteban (ausente), hermanos políticos, nietos, sobrinos, primos y demás deudos invitan a sus relaciones a acompañar los restos del extinto al cementerio del Oeste mañana sábado 3 a las 9, previa misa de cuerpo presente que se oficiará en la iglesia San Miguel a las 9.30.—El duelo se despedirá por tarjeta.—Casa mortuoria, Arengreen número 1259.—Servicio casa Gitelli Hnos., Rivadavia 5281 y anexo Hidalgo 355. 8323 12

✝ FRANCISCO GARCIA TALAVERA (escribano público), q. e. p. d., falleció en Banfield el 1o. de mayo de 1930.—Su esposa, Juana Machicote de García; sus hijos María Celia, Sara Matilde, Juan José, María Emma y Martín Ginés; su señora madre política Catalina I. de Machicote; sus hermanos (ausentes); sus hermanos políticos; sus sobrinos Ginés, Manuel, Vicente, Francisca y Domingo García Hernández, y demás deudos invitan a sus relaciones a acompañar los restos del extinto al cementerio de Cañuelas, con el tren que saldrá de la estación Banfield a las 13 y 8.—El duelo se despedirá por tarjeta.—Casa mortuoria, Acevedo 1470, Banfield.—Servicio casa Leguizamón y Cía. 12

✝ RICARDO MISAGLIA, Q. E. P. d., falleció el 30 de abril de 1930, confortado con los auxilios de la santa religión y la bendición papal.—Su esposa, Rosa Pozzi de Misaglia; sus hijos Elda, Ricardo, Norberto y Lidya; su señora madre política, Juana R. de Pozzi; sus hermanos María, Pedro Manuel, Elvira M. de Páez y Lucía M. de Toomey; sus hermanos políticos Enrique P. Toomey, Elena T. de Misaglia, Edgardo R. Páez, María P. de D'Angelo, Regina P. de Viera e Irma Pozzi; sus tíos y sobrinos invitan acompañar los restos al cementerio del Oeste hoy 2 a las 10.30.—Casa mortuoria, Bureia 2732.—Servicio casa Parada Díaz, Boedo 1811 y sucursales. 12

FUNERALES

✝ FRANCISCO DEMARCO, Q. E. P. d., falleció el 4 de mayo de 1928.—Su esposa, Constancia M. de Demarco; su hijito Julio Guillermo y demás deudos invitan a sus relaciones a la misa que se celebrará en la iglesia de San Francisco el 3 de mayo a las 11. 8392 22

✝ EZEQUIEL BARRENECHEA, Q. E. p. d., falleció el 4 de mayo de 1929. — Su esposa Mercedes Bengolea de Barrenechea; sus hermanos, hermanos políticos, sobrinos y demás deudos, invitan a sus relaciones a las misas que se oficiarán en la basílica de Santísimo Sacramento, calle San Martín, el lunes 5 de mayo a las 11 horas. 8283 v5

✝ MARIANO RODRIGUEZ PELLIZA, q. e. p. d., falleció el 3 de mayo de 1929.—Sus hijos Mariano T. y Juan Carlos Rodríguez Bruno; sus hermanos, hermanos políticos, tíos, sobrinos, primos y demás deudos invitan a sus relaciones al funeral que en sufragio de su alma se oficiará el sábado 3 del corriente a las 10.30 en la iglesia parroquial de Olivos.—El duelo se despedirá por tarjeta. 3057 B 22

✝ CATALINA MORENO DE BRINCKMANN, q. e. p. d., falleció el 19 de diciembre de 1929, confortada con los auxilios de la santa religión y la bendición papal, que fué vicepresidenta de la Asociación Escuelas y Patronatos.—La comisión directiva invita a sus consocias a la misa que en sufragio de su alma se celebrará en la capilla San Roque (Alsina y Defensa) el sábado 3 del corriente a las 10 horas.—Celia Izquierdo de Lacoste, presidenta; Carmen Vidal Domínguez de Carril y Lorenza Zanarvilla de Ramos Mejía, secretarias. 22

AVISOS DEL DIA Y VENTAS A EFECTUARSE HOY Y MAÑANA

BRAVO BARROS & CIA.

Los campos de mayor porvenir.

15.000 hec. con frente al Limay

Judicial. En las secciones XVII y VIII del Neuquén. A 18 leguas al SO. de la estación Senillosa del F. C. Sud, y a 30 de Neuquén. Siete fracciones de 1050 a 2385 hectáreas. Tierras para múltiples destinos. Base $ 4 hectárea.

El 5 de mayo, en nuestro hall.—Bravo Barros y Cía. 15530 12

MARIO LIVINGSTON

Judicial. Cangallo 912|16 y 922

Restaurant "Chiquín". Frente a lo de Arhemar, del Teatro Ateneo y al lado del Conte. Base, $ 335.318,66. Renta anual $ 45.840. Detalles avisos de remate. Mario Livingston. Diagonal P. R. Sáenz Peña 63. U. T. 6001|6002, Avenida. 14533 v7

✝ CARLOS VEGA BELGRANO, Q. E. p. d., falleció el 19 de abril de 1930.—Su sobrinos Néstor y Mario Belgrano; sobrinas políticas Felisa Ledesma de Belgrano y Blanca Cigorraga de Belgrano; sobrinos, nietos y demás deudos invitan a sus relaciones al funeral que se celebrará el viernes 2 de mayo a las 11 en la iglesia de San Ignacio,—Favor que agradecerán 7980 2-1

✝ ANTONIO MARTIARENA, Q. E. p. d., falleció el 2 de febrero de 1930. — MANUELA MARTIARENA, falleció el 4 de febrero de 1929, confortados con los auxilios de la santa religión.—La familia invita a sus relaciones al funeral que por el eterno descanso de sus almas se oficiará en la iglesia del Sagrado Corazón (La Plata) el 2 de mayo a las 9.30 horas.—Favor que agradecerán.—El duelo se despedirá por tarjeta. 330

✝ ZULEMA CARRANZA DE MOINE, q. e. p. d., falleció el 2 de mayo de 1929.—Sus hijas María Amelia, Zulema M. C. de Brizzi, Angelina M. C. de Bonet, Delia, María Josefina, Enriqueta M. C. de Miranda Naón, Martha Susana y María Lucrecia; hijos políticos María Eleonora Green Sinclair, Luis E. Brizzi, Carmelo M. Bonet y Roberto Miranda Naón; nietos, hermana Amelia C. de Miguens, hermanas políticas, sobrinos y primos invitan a las misas que por el eterno descanso de su alma se celebrarán en la iglesia de San Nicolás de Bari el viernes 2 a las 11 horas. 7810 v2

✝ NELLY FERNANDEZ POBLET, q. e. p. d., falleció el 22 de abril de 1930, confortada con los auxilios de la santa religión y la bendición papal. — Sus padres, Osvaldo Fernández Poblet y María Luisa Rodríguez de Fernández Poblet; sus hermanos Osvaldo C., César A., Dora E. Fernández Poblet de Igon, Oscar, Delia Luisa, Celia y Ismael Fernández Poblet; su hermano político Juan P. Igon, sus tíos, tíos políticos, primos, su sobrinita y demás deudos invitan a sus relaciones al funeral que por el eterno descanso de su alma se oficiará en la basílica de Nuestra Señora de la Merced el día 2 de mayo a las 11 hs.—Favor que agradecerán. — El duelo se despedirá por tarjeta. 429

✝ TEODELINA FERNANDEZ DE ALVEAR, q. e. p. d., 1830-1930. — Sus hijas Carmen Alvear de Christophersen, Josefina Alvear de Errázuriz, Elisa Alvear de Bosch; sus hijos políticos, nietos, bisnietos y demás familia, invitan a sus relaciones a la misa que con motivo de su centenario se celebrará en la iglesia del Hogar Luis María Saavedra, el domingo 4 de mayo a las 11.—Camino a seguir: Cabildo, Nahuel Huapí, Avenida del Tejar y Donado. 8266 v4

✝ LA COMISION DIRECTIVA DEL "Euskal-Echea", conmemorando la Santa Cruz y en memoria de los socios y benefactores fallecidos durante el año, cuya nómina va al pie, invita a sus asociados y cooperadores a la función religiosa reglamentaria a celebrarse el próximo domingo 4 de mayo, a las 10, en la iglesia de San Juan, de esta ciudad, habiendo sido designado para ocupar la cátedra sagrada el reverendo padre José M. Monserrat. Con idéntico motivo se celebrará el siguiente domingo 11, a las 10, una función religiosa en la capilla de los Institutos de Llavallol. — Juan Etcheparé, Antonina I. de Tobilla, Martín Leguineche, Martín Echeverría, Jacobo Sardoy, Joaquín Etchegaray M., Esteban Tolosa, Juan B. Iceta, Guillermo Espil (hijo), Javiera Goñi de Urtasun, Martín Mendizábal, José Laurenz, Antonio Larraechea, Francisco Galdós, Emeterio Andueza, Emilia Urioste, Rafael Herrera Vegas, Dominga E. de Echeverría, Graciana Etcheto de Vigné, María P. de Garat, Dionisio Marcotegui, Pedro B. Zamora, Martín Salaberry, Eugenia E. de Garat, María Anzola de Etcheberry, Martín Redin, Esteban Curutchet, Domingo Braceras, Casimiro de Sarasketa, Margarita Diharces de Pereira, Laureano de Ilzi Echeverría, Francisco Azpiroz, Manuel Goenaga, Pedro Chabalgoity, José Gragirena, Julián Pedro Iragüen, María Aguirre, María A. de Lalanne, María Cruz Inchausti, Catalina L. de Bonnafé, Clementina Benedit, Lucía Unhé de Cabanne, Martín S. Etchart, Evaristo M. de Gorbea (hijo), Gregorio Irastorza, José Larraechea, Luis E. Saralegui, Josefa N. de Legorburu, Mariana C. de Escapil. 8134 22

CONSERVATORIO THIBAUD - PIAZZINI

Director: A. THIBAUD

TACUARI 114 Buenos Aires

Cuerpo docente de primer orden, compuesto de 52 profesores, los más caracterizados de la Capital. Cursos de Solfeo, Piano, Violín, Violoncelo, Arpa, Guitarra, Canto, Armonía, Contrapunto, Fuga, Composición, Declamación y Cursos de Conjunto.

2 AUDICIONES MENSUALES

EN SU SALON PROPIO DE CONCIERTOS

MATRICULA DESDE EL 20 DE FEBRERO

Cursos desde el 1o. de Marzo hasta fin de Diciembre.

167 INSTITUTOS Y COLEGIOS INCORPORADOS

Por más datos a la Secretaría del Conservatorio

TACUARI 114

CASAS

Títulos perfectos. Seña 8 o|o. Comisión 2 o|o.

Petit hotel en Palermo.—

Por $ 22.000 y con cédulas.—

Gurruchaga 2178, entre Paraguay y Guatemala. A tres cuadras de Santa Fe, de Plaza Italia y de Canning y rodeado de buenas casas. Moderno, de dos pisos, muy cómodo y en excelentes condiciones para habitarlo de inmediato. Llave en mano. Base, $ 22.000. Tiene 15.000 cédulas.

El miércoles 7 de mayo, a las 15 (3 p. m.), en nuestro hall. 11,41 varas por 12v73 y 12v35; contrafrente, 10 varas. Planta baja: Hall, sala y comedor al frente, office, antecomedor, cocina completa, baño servicio, lavadero y patio. Piso alto: Hall, tres cómodos dormitorios, antichambre y cuarto de baño instalado, pieza servicio y galería. Adoquinado pago. Puede visitarse de 14 a 16.—Bravo Barros y Cía. 14533 v7

Casa moderna al Oeste.—

Al lado de Triunvirato.—

Judicial. Aráoz 378 entre Av. Triunvirato y Vera. A pocos metros del subterráneo Lacroze, en construcción, a cuadra y media de Cánning. Casa pequeña, perfectamente tenida. Juez Dr. Barraquero, a cargo interinamente del despacho del juzgado del Dr. Arriola, secretario Dr. Palacio. Juicio don Pedro García Giménez y M. Gilardon contra don Santos Argentini. Base, $ 13.157,32.

El domingo 4 de mayo, a las 16 (4 p. m.), en la misma. 7m794 (9v.) por 22m80 (24v33). Vestíbulo, sala, dos piezas, cocina de material y madera, dos piezas de madera. Seña 8 o|o. Comisión 2 o|o. Informes: 351 San Martín 361.—Bravo Barros y Cía. 14734 v.m.4

Casa en Palermo. Judicial—

Avenida Cerviño 3768—

Entre Cánning y Malabia. A 2 1|2 cuadras de Av. Alvear y de los preciosos jardines, a 9 1|2 de Las Heras. Buena casa, cómoda, bien tenida. Juez Dr. Barraquero, secretario Dr. Dobranich. Sucesión de D. José Tachouet. Base, $ 27.335. Forma continuarse con una hipoteca de $ 25.000, que vence el 4 de diciembre de 1931, al 8 o|o de interés.

El miércoles 7 de mayo, a las 15 (3 p. m.), en nuestro hall 351 San Martín 361. Terreno: 10m20 sobre línea, 10m sobre 33m21 (38v35) y 33m65 (38v86). Vestíbulo, sala, comedor, cuatro piezas, baño con instalaciones, cocina y dependencias. Seña, 10 o|o. Comisión 2 o|o. Informes, 351 San Martín 361.—Bravo Barros y Cía. 15211 vm.7

Casa-habitación en Belgrano.

Judicial. Con cédulas—

Moldes 1855 entre Pampa y Sucre. A 3 y cuatro cuadras de la Avda. Cabildo, de la plaza e iglesia. Adoquinado y tranvía al frente. Amplio de una planta, cómoda. Con mucha luz, aire y sol. 13 varas por 50. Llave en mano. Juez Dr. Granadeiro, secretario Dr. Martini. Sucesión de don Francisco Pascual Arcuri. Base, pesos 28.879,57, de cuya suma se deducirá una hipoteca de 26.000 cédulas, serie 32. Saldo que queda en litigo, devolviendo la suma amortizada.

El viernes 16 de mayo, a las 15 (3 p. m.), en nuestro hall, 351 San Martín 361. Terreno: 13m35 (12v91) por 43m30 (50v.). Terraza de acceso, vestíbulo, sala, escritorio, comedor, 3 dormitorios, dos baños instalados, comedor de diario, cocina completa, sótano, lavadero, galponcito, gallinero en altos, dos piezas servicio. Puede visitarse de 9 a 11 y de 14 a 17.—Bravo Barros y Cía. 15368 vm16

TERRENOS

Títulos perfectos. Seña 8 o|o. Comisión 2 o|o.

En pleno centro de Olivos.—

La quinta Pelliza de Rodríguez.

Con gran frente a la Av. Maipú.

En 100 meses. Judicial.—

La última gran propiedad que quedaba sin subdividir, en la parte más importante de la localidad más hermosa y de mayor progreso del Norte. 32.000 varas, en lotes, con frente a la gran avenida Maipú, camino adoquinado al Tigre y línea de tráfico intenso y a las calles Córdoba, Tucumán, Roque Sáenz Peña y Mariano Pelliza, todas con asfalto concreto recientemente construido.

A tres cuadras de la Plaza y de la Iglesia, a cinco de las estaciones Borges y Bmé. Mitre (cuyo servicio de trenes será electrificado en breve tiempo, estando ya colocadas casi todas las instalaciones) al oeste de la estación Olivos, a cuadra y media de la nueva Avenida Vicente López, que unirá el Palacio Municipal, próximos al Golf Club y rodeados de lo más significativo del sitio.

Venta en 80 lotes de toda superficie y con afirmando todavía pagos. Inmejorables para la edificación de chalets, casas de habitación y de renta, incluyéndose la venta de casas ya hechas con 1|2 varas de terreno. Orden del juez Dr. Pizarro Nieto Arana, secretario Dr. Alberto Sancet, Testamentaría de Da. Emilia Pelliza de Rodríguez. Bases, $ 2 por metro cada lote, los terrenos, y $ 160 por mes el lote de la casa. En 100 mensualidades, con garantía hipotecaria y sin interés. 3 mensualidades como seña y a cuenta de precio en el remate y 3 mensualidades al firmarse la escrituras definitiva dentro de los 30 días. Las 94 cuotas restantes se pagarán mes a mes, del 1 al 5, en las oficinas del Banco Argentino Uruguayo.

El domingo 11 de mayo, a las 14 (2 p. m.), en la misma propiedad. La casa habitación situada en la esquina de Maipú y Sáenz Peña, mide 41m80 (46v88) por 35m08 (28v96), respectivamente, sup. ca. 1.221m.c.67 (1.628v.c.98). Edificio solidísimo, con numerosas habitaciones y todas las dependencias. Los terrenos miden de 8m66 a 26m97 (10v a 31v14) de frente por 17m77 a 48m88 (20v52 a 56v44) de fondo; superficies de 156m.c.61 a 444m.c. 15 (208v.c. a 592 v. c.). Los compradores que abonen las 94 cuotas al contado tendrán un descuento del 15 o|o. Escrituras por ante la oficina de los Sres. Luis M. Alvarez y Juan José Burlet. Informes y planos, 351 San Martín 361.—Bravo Barros y Cía. 12331 v.m.11

Los terrenos de Romaguera.—

En la Av. Emilio Castro.—

Sobre la Av. Juan B. Alberdi.

83 lotes. A $ 10 por mes.—

Las últimas manzanas del centro mismo del gran barrio, donde en poco tiempo se han edificado centenares de casas de familia que han cambiado absolutamente la fisonomía del sitio convirtiéndolo en uno de los barrios más importantes de Vélez Sarsfield. 83 lotes con frentes principales a la gran avenida Emilio Castro y a las calles Alvariño, Miralla, Zequeira y otras. A dos cuadras al Norte de la avenida Juan B. Alberdi, de los tranvías 40, 47 y 48 en combinación con el subterráneo y de los ómnibus, a tres al Este de la avenida Larrazábal, a cinco al Oeste de Escalada y a 7 al Sud de Rivadavia. Sin ninguna edificación; casas en que vivir, casas para renta, locales, pequeños talleres y depósitos. Por orden de la Administración de Propiedades Franklin y Herrera Ltda. Base, $ 10 por mes el lote en 100 meses, con garantía hipotecaria y sin interés.

El domingo 18 de mayo, a las 14 (2 p. m.), en los mismos terrenos. Miden de 10 a 23,35 varas de frente por 12,68 a 34 de fondo; superficies de 162 a 340 varas cuadradas. Cuatro mensualidades de seña, en el remate; cuatro mensualidades más al escriturar dentro de los 30 días del remate por ante la oficina del señor Rafi Sobyra Varela. Mayores informes y planos 351 San Martín 351.—Bravo Barros y Cía. 14622 vm8

Terrenos en la Recoleta.

Cuatro lotes amplios.—

La antigua bóveda de don Cornelio Saavedra. A 100 metros de la Rotonda y a 180 de la entrada principal. Lindando con sepulcros de Llanos, Nocetti, Bacigalupo, Fernández, Gardiol, y rodeados por los monumentos de Alberdi, Ibáñez y otros. Cuatro lotes. Con opción. Base única $ 4000 el metro cuadrado.

El lunes 5 de mayo, a las 15 (3 p. m.), en nuestro hall, 351 San Martín 361, remate de 1m58 a 2m12 de frente por 2m10 a 2m12 de fondo; superficies de 3m.c.39 y 3m.c.91 cada lote. El cuidador Roque Sáenz Peña 1652, entre Garay y Suipacha, le conoce. Títulos de propiedad perpetuidad. Se entregarán descuentos a los 30 días del remate. Los derechos de transferencia son por cuenta de los compradores. Escriturará por M. y R. Chilotegui.—Bravo Barros y Cía. 14359 vm5

Gran terreno en Olivos.—

Bien ubicado y barato.—

Roque Sáenz Peña 1652, entre Garay (asfaltada) y Sarmiento. A cuadra y media de Av. Maipú (adoquinada), a 2 de la iglesia, a 5 de la plaza, a 6 de la estación Bmé. Mitre. 1.168 varas en un lote. Espléndido para casa quinta. Base, $ 4.50 vara. 1|2 al contado y 1|2 a 1 y 2 años. 6 o|o.

El domingo 4 de mayo, a las 14 (2 p. m.), en el mismo, 34v8 por 53v87 y 50v.; contrafrente 31v89. Superficie, 1.168 v. c. 58. — Bravo Barros y Cía. 14755 v.m.4

Al Norte de Floresta.—

Terrenos a $ 10 por mes!—

Con frentes a las calles Bermúdez, Cervantes y Beyrouth, entre Camarones y Alejandro Magariños Cervantes. A 5 cuadras de Segurola (adoquinada y con servicio de ómnibus a Rivadavia). Barrio completamente transformado, de mucha edificación. Seis lotes inclusive una esquina, todos de ilimitadas dimensiones. Base, $ 10 por mes el lote, en 120 meses. Tres mensualidades de seña en el remate y tres mensualidades al escriturar a los 30 días.

El domingo 11 de mayo, a las 16 (4 p. m.), en los mismos. Tienen superficies de 210 a 342 varas cuadradas.—Bravo Barros y Cía. 15367 vm11

QUINTAS

Quinta en Carhué. Judicial.—

Partido de Adolfo Alsina. 5 hectáreas. 70 árboles frutales. Próxima al balneario Noel y a 250 metros de la laguna Carhué. Juez Dr. Basavilbaso, secretario Dr. Aranda. Juicio don John F. White contra Alberto S. Gorgolheu. Base, $ 133,33 la hectárea.

El viernes 9 de mayo, a las 15 (3 p. m.), en nuestro hall 351 San Martín 361 (Buenos Aires). Es el lote 9, de un plano especial. Linda al N., lote 10; al S., lote 8; al S., propiedad del señor Robiotti, y al O., lote 11. Seña, 8 o|o. Comisión, 2 o|o. Informes, 351 San Martín 361.—Bravo Barros y Cía. 14477 v. 9

CAMPOS

Títulos perfectos. Seña 8 o|o. Comisión 2 o|o.

"Picun-Leufú", en Neuquén.—

12.700 hectáreas en lotes.—

Judicial. En la zona de influencia del río Limay. En las secciones XVII y VIII, a 18 leguas al SO. de la estación Senillosa, del F. C. Sud, y a 80 de Neuquén. Seis fracciones de 1050 a 2385 hectáreas. Con frente al arroyo Picun-Leufú, de caudal permanente, cuyas aguas son aprovechadas por los pobladores, lo que les permite obtener cosechas remunerativas de cereales, alfalfa y frutos. Juez Dr. Grandoli; secretario, Dr. Casares. Venta decretada en el expediente año 1926, No. 6552, folio 120. Base $ 4 hectárea.

El lunes 5 de mayo, a las 15 (3 p. m.), en nuestro hall, 351 San Martín 361. Parte de los lotes oficiales Nos. 2, 3, 29, 30, 31 y 32. La visita puede hacerse por Neuquén. Escrituras por Carlos I. de Nevares. Estos campos quedan sujetos a la servidumbre sobre nacimientos y corrientes de agua, de acuerdo al decreto de 4 de febrero de 1903, o sea cuenta del precio. Comisión 2 o|o. Soliciten planos.—Bravo Barros y Cía. 13142 vm5

En la región de San Francisco.

Establecimiento "El Quebracho Herrado". Judicial.—

3741 hectáreas en un lote. En la provincia de Córdoba, deslinde con Santa Fe, en la zona de las colonias agrícolas más importantes. Establecimiento en plena explotación, con extensos alambrados, casa y mejoras valiosas. A legua y media al SO. de la estación "Quebracho Herrado", del F. C. P. S. Fe (ramal a Villa María) y a 7 leguas al mismo rumbo de la ciudad de San Francisco, donde convergen los ferrocarriles Central Argentino, Central Córdoba y Provincial de Sta. Fe, lo que ofrece las mayores ventajas de rápido y económico transporte a todos los mercados de consumo y puertos de embarque del país. Campo de condiciones superiores, en gran parte, para todos los cultivos agrícolas y generalmente apto para ganadería. Orden del juez Dr. Ramón Porcel de Peralta, secretario Dr. Hugo Pinto. Sucesión de doña Isabel María Pasman de Rivero Haedo. Base $ 70 la hectárea.

El martes 6 de mayo, a las 15 (3 p. m.), en nuestro hall, 351 San Martín 361 (Buenos Aires).

Comprende la parte Norte de la suerte 14 de la serie B. Linderos al Norte, Colonia Quebracho Herrado y J. B. Posetto; al Sur, Guedes Hermanos; al Este, colonia Luis A. Sauze y Posetto, y al Oeste, colonia Prosperidad. Superficie 3741 hectáreas, 56 áreas, 10 centiáreas.

Alambrados en el perímetro exterior, con excepción de una pequeña parte en el ángulo NO. y dividido en 15 potreros principales con cinco y seis hilos lisos y de púa y buenos materiales. Casa habitación, estilo chalet, de material, con galería de entrada, comedor, dos habitaciones, baño, cocina, instalación para agua fría y caliente y corredores. Amplio galpón dividido en dos, teniendo tres piezas chicas y garage: lavadero y dependencias. Distribuídos en el campo existen seis molinos con sus correspondientes tanques australianos y bebederos, tres corrales, manga completa, gallineros con casillas y monte de paraísos. Gran parte del campo ha sido dedicado a la siembra de trigo y lino. Se visita por Quebracho Herrado o por San Francisco, donde hay toda clase de comodidades y es muy conocido. 8 o|o de seña. Comisión 2 o|o. Informes y planos 351 San Martín 361.—Bravo Barros y Cía. 13453 v6

Una legua, en Chubut.—

Por $ 3.000.—

En el ensanche Sur de la Colonia Sarmiento. A 10 leguas, aproximadamente, al N. O. de la estación y pueblo Sarmiento, punta de rieles del F. C. de Comodoro Rivadavia. 2.500 hectáreas en un lote. Campo especialísimo para la cría. Base, $ 1.20 la hectárea.

El lunes 12 de mayo, a las 15, en nuestro hall. Corresponde a la porción C del lote pastoril No. 175. En el Registro Gráfico figura a nombre de Pedro G. Lamas. —Bravo Barros y Cía. 15366 v.m.12

UNGARO y BARBARA

Judicial. Petit hotel con garage y jardín.

Avda. Pueyrredón 932 al 36, entre Córdoba y San Luis. Mide 13.192 mts. de frente, 14.40 mts. en su contrafrente al Oeste, 45.37 mts. en su costado Sur y 48.67 mts. en su costado Norte. Superficie total, 673.22 mts. cds., o sean 895.38 v. c. Subsuelo. Planta de recepción y un primer piso. Planta de subsuelo con entrada independiente, consta de 1 sala al frente, 3 habitaciones, hall, cocina, dependencias de servicio, montacargas, caja de escalera. Planta de recepción. Gran hall con ascensor a altos, sala, antesala, escritorio, biblioteca, gran comedor, antecomedor, pasaje, baño. Primer piso: Hall, sala, 4 dormitorios, 2 cuartos de baño, pasaje, etc. Jardín y al fondo con entrada independiente, garage de material con capacidad para 3 coches. Construcción sólida con materiales de primera calidad, pisos de parquet, decorados, carpintería de cedro, cerrojos metálicos, cielorrasos de yeso, calefacción central. En una palabra, se trata de una propiedad apta para médicos, familias, etc., en la ubicación más destacada del barrio Norte, sobre la gran Avda. Pueyrredón, donde la propiedad tiene una constante y segura valorización. Base, $ 140.000. Incluídas 140.000 cédulas Hipotecarias Argentinas que el comprador podrá tomar a su cargo si así lo desea, devolviendo la amortización y mandando las cédulas a estilo de plaza. Vale decir, que la base de venta no representa ni siquiera el valor del terreno. Es por lo tanto una verdadera ganga inmobiliaria. Puede visitarse de 14 a 17 horas. Seña, 8 o|o. Comisión, 2 o|o. Remataremos

El miércoles 7 de mayo, a las 16 horas, en nuestra casa Viamonte 863-65. Venta ordenada por el Sr. juez de lo civil Dr. Roberto Basavilbaso, secretaría del Dr. Alfredo Persiani, en el juicio sucesorio del Dr. Domingo Chared y señora. Lía González Chaves de Cabred. v2

De renta. Pichincha Nos. 1515 al 1519, entre Pavón y Garay. Mide 13 mts. frente por 13 mts. fondo, o sean 169 mts. cds. Construcción moderna. Barrio de familias. Distribución: Planta baja, sala y dormitorio al frente, hall, gran comedor, otro dormitorio, habitación de servicio, despensa, cuarto de baño instalado, cocina, etc. Planta alta: 3 habitaciones con balcón, comedor, hall, 2 dormitorios, baño, habitaciones de servicio, cocina, w. c., azotea con piso de baldosa, etc. Con imitación piedra, carpintería de cedro, pisos de parquet y mosaicos, decorados de lujo, celosías metálicas, escaleras de mármol y cedro, etc. Renta, pesos 6000 al año, desalojo inmediato. 40.000 Podemos dar hasta 40.000 en hipoteca a 1, 2 y 3 años con 8 o|o de interés anual si el comprador así lo desea. Puede visitarse.

El miércoles 7 de mayo, a las 16, en nuestra casa Viamonte 863|65. Seña, 8 o|o. Comisión, 2 o|o.—Ungaro y Barbará. v2

Por quiebra. En Bánfield. Casa quinta calles Acevedo y Buenos Aires, hoy Larroque, en el centro más importante de esta localidad. Todo adoquinado y rodeado de los

ADOLFO BULLRICH y Cía. Ltda.

REMATES, COMISIONES Y ADMINISTRACION DE PROPIEDADES

h Int. Alvear (F. C. O). 305 hectáreas.—

Próximas al deslinde con la provincia n. Bs. As. y a 1 1/2 legua de la estan. Campo de buena calidad, apto para agricultura, alfalfa, invernada y tam. alambrado en su perímetro y con 100 táreas alfalfadas. Tiene 1 molino, tane bebedero. Base, $ 135 hect., conilidades.

El miércoles 14 de mayo, a las 15, en gencia en Villegas (F. C. O.) Revisa por Villa Sauze (F. C. O.) dirigiéndalli al Sr. Daniel Irigoyen. Planos en asa Av. Alem 1950, o en sucursal en Villegas. Seña, 5 o|o: comisión, 2 o|o Adolfo Bullrich y Cía. Ltda.
15071 vm.13

riadero y quinta en Pilar.—

A 3 cuadras de la plaza y 15 de la estación del F. C. P.; el criadero "Mariluz" en 9 hectáreas, galpón, dormideros, invernaderos y criaderos de material, plantaciones, molino, etc., etc., y un lote de 8 hect. que lindan con éste. Tierras altas con calidad sin desperdicios. Bases, $ 29.000 y $ 11.000 m|n., respectivamente.

El lunes 12 de mayo, a las 15 horas, en nicasa Av. L. N. Alem 1950, donde pueden solicitarse detalles. Seña, 5 o|o. Comisión, 2 o|o. — Adolfo Bullrich y Cía. Ltda.
14813 v.m.12

Casa en Flores. Con $ 12.000.

A pocos metros de Boyacá, 5 cuadras de Gaona y 6 de Rivadavia, Méndez de Andés 2027. Jardín al frente, 6 piezas, comedor, 1 pieza y dependencias. Bases, $ 12.000 m|n.

El domingo 4 de mayo, a las 15 hs., en la misma. Mide: 8m66 por 29m64 y 29m94 en cada costado. Visítese de 13 a 16.30 hs. Seña, 5 o|o. Comisión, 2 o|o. Informes en nicasa, Av. Alem 1950.—Adolfo Bullrich y Cía. Ltda.
14434 v4

Migueletes 752|56. Renta 16,55 por ciento. 25 v. 38 de frente. A media cuadra de Av. Vertiz y 4 de Golf (F. C. C. A.). Sólido edificio de 2 cuerpos, uno con 3 habitaciones y baño y otro, con 10 boxes de material y dependencias. Alquilan en $ 400 mensuales. Base, 29.000 $ m|n., mitad al contado.

El domingo 4 de mayo, a las 11, allí. 21 m. 98 de frente por 39 m. 38 y 41 m. 60 m. en sus costados y 8 m. 66 en el contrafrente. Visítese. Informes en nicasa Av. Alem 1950.—Adolfo Bullrich y Cía. Ltda.
14084 v.m.4

5000 hects. en Toay, F. C. O.

A 6 leguas de esa estación. Campo de muy buena calidad, dividido en 13 potreros; con población nueva de material, 5 molinos, galpón, etc. 300 hects. alfalfadas. Mitad Este, Lote 23, Frac. C., Sec. VIII. Base, $ 39 m|n. la hectárea.

El lunes 12 de mayo, a las 15 horas, en nicasa Av. Alem 1950, donde pueden solicitarse planos. Revísese por Santa Rosa o Toay, dirigiéndose al Sr. Tamborini en el campo. Seña, 5 o|o. Comisión, 2 o|o.— Adolfo Bullrich y Cía. Ltda.
14577 v.m.12

RAFAEL A. AMATO

Judicial. Casa para vivir y galpón para industria. Caballito 849. Base, $ 19.044.14. Visítese de 14 a 17. Desocupada. Remate

El domingo 4 de mayo, a las 15. Prospectos y datos, Alsina 347. Orden juez Dr. C. de Tezanos Pinto, Secretaria doctor Ramuzé. Autos "Cassina César J., su sucesión".
8113 21

PERALTA MARTINEZ & Cía.

CASAS

Para familia. A plazos.—

24 de Noviembre 1126, entre San Juan y Humberto I. Cómoda casa, en el centro de un barrio favorecido por los adelantos de la época. Base, $ 17.000. 1|2 a 1 ó 2 años, con 8 o|o.

El domingo 11 de mayo, a las 15, allí. Edificio: Frente símil piedra con balcón, zaguán, vestíbulo, sala, 4 habitaciones, baño, cocina, w. c., patio, etc. Desocupada. Visítese de 9 a 12 y 14 a 16. Terreno: 7v50 por 17v80 en el N. y 18v30 en el S. Título perfecto. Informes: Bmé. Mitre núm. 746.—Peralta Martínez y Cía.
14985 v.m.11

En Caballito. A plazos.—

Av. Parral 552, entre S. Eduardo y M. de Andés. Excelente casa habitación, moderna, reune las más completas comodidades: distribución, ubicación, decoración, etcétera. Base, $ 56.500. Reconoce hipot. de $ 28.000, hasta 5 de abril de 1931, al 8 por ciento.

El miércoles 7 de mayo, a las 16, en nicasa, Bmé. Mitre 746. Terreno: 10v. por 35v11. Ad-corpus. Edificio: Con elegante frente símil piedra, gran entrada para vehículos y garage. Hall, sala, escritorio, 5 dormitorios, comedor, pasajes internos, 2 patios, galerías y cocina. En altos, 3 piezas de serv., lavadero, w. c., pieza baños, terraza con pérgola y balcón. Pieza chauffeur. Construcción de lujo. Agradará. Título perfecto. Seña 8 o|o. Comisión 2 o|o. Informes: Bmé. Mitre 746.—Peralta Martínez y Cía.
14984 vm 17

Esquinas centrales.—

Canning 2101|9 y Paraguay 4087. En el centro de un barrio de grandes actividades y rodeada de hermosas viviendas, modernas. Base, $ 36.000. 1|2 a un año con 8 por ciento.

El miércoles 14 de mayo, a las 16, en nhall. Mide 23v09 por 12v70. Ad corpus. Edificio: Salón de negocio con sótano, dos piezas, patio y dependencias. Visítese, está desocupada.. — Peralta Martínez y Cía.
15372 vm.14

TERRENOS

Belgrano.—

En su principal barrio. Obligado entre Pampa y José Hernández, dicho queda, en clásico sitio de habitación familiar y a pocos pasos de la Av. Cabildo, plaza e iglesia; de los Bancos y de las principales casas de comercio. Cuatro fracciones de terreno de medidas adaptables a la edificación allí exigida. Base $ 40 la v.c. Largos plazos: 25 o|o al contado y el resto a 1, 2 y 3 años. Garantía hipotecaria y 7 o|o de interés anual.

El domingo 11 de mayo, a las 15, en los mismos terrenos. El frente de los lotes, que son linderos entre sí, es de 10v393 cms. y los fondos de 38v71 a 48v66. Ofrecemos planos. Título perfecto. Seña 8 o|o. Comisión 2 oo|. Informes, Bmé. Mitre 746.—Peralta Martínez y Cía.
14416 v.11

JUAN A. BLANCO

Lavalle 1430 - U. T. 38 Mayo 1327

Campo en 9 de Julio: chacra en Dudignac. F. C. Midland, 55 hectáreas. 54 áreas, 51 centiáreas, a 20 cuadras de la estación, casi tocando la planta urbana. Forman parte de la concesión Dudignac. Platero. Campo alto de lo mejor y más codiciado de la zona; donde nadie vende prestándose para subdividir. Base 350 pesos la hectárea.

El domingo 4 de mayo, a las 15 horas en el Hotel Terragno, en Dudignac. Reconoce una hipoteca de 12.000 pesos con la cual puede cargar el comprador al 8 1|2 o|o con vencimiento abril de 1933. Tiene contrato hasta febrero de 1931. Títulos perfectos. Planos y detalles, Lavalle 1430. Bs. As. Seña, 8 o|o. Comisión, 2 o|o.
6781 v.4

GIMENEZ ZAPIOLA Y CIA

FLORIDA 239 U. T. (33) 2935-36 y 0297 Avenida

Habitación y renta. Santa Fe núm. 2058|60.—

Entre Ayacucho y Junín, a 2 cuadras de Callao. En una de las cuadras de mayor importancia comercial de la valiosa avenida. Mide 14v95 por 51 vs. Edificio: casa baja: dos negocios al frente, comedor, 9 habitaciones, 3 baños, cocina, antecocina, galerías y patios, dos plazas de madera. Da $ 650 de alquiler con contrato que venció el 15 de abril. Casa alta: vestíbulo, amplia sala, antesala, gran comedor, 9 habitaciones, 3 baños, galería cerrada, cocina, antecocina, galería; en altos: 3 piezas, lavadero, azotea, dos piezas de madera. Da $ 600 de alquiler. Construcción hecha con buenos materiales. Base, $ 130.000. A pagar: mitad al contado y mitad a uno o dos años de plazo, interés 7 o|o anual por semestres anticipados y garantía hipotecaria. Escrituras por el escribano Héctor Castañeda.

El lunes 12 de mayo, a las 15 hs. en nuestro hall. 8 o|o a cuenta de precio y 2 o|o de comisión.— Giménez Zapiola y Cía. Florida 239.
14807 v.m.12

IVAN L. AYERZA

Avda. Diag. ROQUE SAENZ PEÑA 501. U. T. 33, 4710 Avda.

En Martínez. 12 lotes sobre las calles Centenario, Francisco J. Muñiz, Gral. Pacheco y Albarellos, lotes formando esquina y a mitad de cuadra, a sólo trescientos metros de la estación, medidas ideales de 12 varas de frente y con superficie de 300 a 500 vs., sin base, con opción y a tanto la vara, siendo su forma de pago 20 o|o al contado y resto en cuatro anualidades iguales, con 7 o|o de interés anual y garantía hipotecaria.

El domingo 11 de mayo, a las 15 horas, en la misma propiedad. Seña 8 o|o. Comisión 2 o|o. Títulos perfectos. Posesión inmediata y lotes amojonados. Informes, en mis oficinas: Diagonal R. Sáenz Peña número 501.—Iván L. Ayerza.
14356 v.11

Chalet en Martínez sobre la calle Albarellos, entre Muñiz y Pacheco edificado en terreno de 12x51 vs., compuesto de 5 habitaciones, despensa, baño y cocina, con buenos artefactos. Instalación de agua caliente y fría, moderno y bien construído, con materiales de primer orden. Base, $ 18.000, con sólo $ 12.000 al contado y resto a un año de plazo, con garantía hipotecaria del mismo bien.

El domingo 11 de mayo a las 15 horas, en la misma propiedad. Seña 8 o|o. Comisión 2 o|o. Títulos perfectos. Más informes en mis oficinas: Diagonal Sáenz Peña 501.—Iván L. Ayerza.
14357 v.11

V. P. CACURI

RIVADAVIA 827

¡Renta 19 o|o! Esquina central. Bulevares Boedo e Independencia: Estados Unidos 3502|16, esquina Maza 905. Renta anual $ 6660. Base $ 35.000. Todo a plazos. Estados Unidos 3502. Local negocio. E. Unidos 3516. Cinco habitaciones, baño, cocina. Maza 905: Casa, 3 salas, 4 dormitorios, baño, cocina. Buena construcción. Renta $ 350 mensuales con contrato. Esta casa no puede ser visitada por señoras. Remate:

Lunes 5 de mayo, a las 16, en Rivadavia 827.—V. P. Cacuri.
15117 v.5

Un regalo! — Martínez F. C. C. A. Espléndido chalet moderno, base de 15.000 cédulas. Pueyrredón lindando Av. Centenario (Cabildo). Terreno 20x40. Hall, sala, comedor, escritorio, 2 piezas servicio, baño, vestíbulo. Garage, pieza lavado, cocina, sótano, motor. Altos: Hall, 4 dormitorios, baño inst., terrazas. Manzarda. Llave en mano. Remate:

Lunes 5 de mayo, a las 16 horas, en mi hall Rivadavia 827.—V. P. Cacuri.
15120 v.5

Corrientes y Medrano. Base, $ 12.666,66. Fácil pago. Linda casita sólidamente construída Rocamora 4012. A dos de Córdoba. Sala, tres habitaciones, baño y dependencias. Aire y luz. ¡Baratísima! Llave en mano. Remate, $ 20.150. Edificio a todo costo. Por su ubicación, amplitud de terreno, renta y fácil pago, resulta un gran negocio. Visítese. Remate:

Lunes 5 de mayo, a las 16 horas, en Rivadavia 827.—V. P. Cacuri
15122 v.5

Cangallo 2489. Próxima al On- ce, a dos de Rivadavia. Amplia, confortable y buena casa. Sala, comedor, tres dormitorios, baño bien instalado, cocina, antecocina, pieza de servicio, terraza. Techos de azotea, buena carpintería. Detalles de valor. Base, $ 43.333,33, con facilidades. Remate:

Lunes 5 de mayo, a las 16, en Rivadavia 827.—V. P. Cacuri
15123 v.5

Bulevares Independencia, Entre Ríos: San Juan: Carlos Calvo 2526. En perfecto estado, 10x40 varas. Sala, hall, dos dormitorios, comedor, baño instalado, cocina. Base, $ 20.000, facilidades. Remate

Domingo 4 de mayo, a las 15.45, allí.— V. P. Cacuri, Rivadavia 827.
15119 v.4

Catamarca 1688. Al lado de la Avda. Garay. Casa en 10 x 20. Sala, tres habitaciones, pieza en altos, cocina, w. c., cielorrasos de yeso, piso mino tea, carpintería de cedro, banderolas, patio mosaicos, etc. Con poco dinero quedará como nueva. Base, $ 12.000, facilidades. Remate:

Lunes 5 de mayo, a las 16 horas, en Rivadavia 827.—V. P. Cacuri.
15125 v.5

¡Ideal! Avda. Montes de Oca. Hermosa casa moderna. Altos y bajos, con garage: Olavarría 1572|74. Bajos: Sala, dos dormitorios, comedor, escritorio, dos piezas chicas, baño. Altos: dos salas, tres dormitorios, escritorio, baño, cocina, dos piezas servicio, w. c. Azoteas, pieza lavar. Detalles de lujo y confort. Base $ 43.500, con facilidades. Remate:

Domingo 4 de mayo, a las 15.45, allí.— V. P. Cacuri, Rivadavia 827.
15121 v.4

Renta. Gran renta. Base, pe- sos 130.000, toda en cédulas y plazos. 12 x 75. Sarmiento 2317-19-21. Frente a la plaza Almagro, y entre los dos subterráneos. Altos y bajos y diez departamentos. Renta anual, $ 20.150. Edificio a todo costo. Por su ubicación, amplitud de terreno, renta y fácil pago, resulta un gran negocio. Visítese. Remate:

Lunes 5 de mayo, a las 16 horas, en Rivadavia 827.—V. P. Cacuri
15122 v.5

Rivadavia, Medrano: Quintino Bocayuva 253. Pleno centro Almagro, al lado bulevar Victoria. Casa, sala, hall, cinco habitaciones, baño instalado, cocina, despensa. Pieza altos, w. c., lavadero, carpintería cedro, galería. Entrega desocupada. 10 x 30. Base $ 28.000, facilidades. Remate:

Domingo 4 de mayo, a las 15 horas, allí. Informes: Rivadavia 827. — V. P. Cacuri.
15124 v.4

MOVIMIENTO MARITIMO Y ADUANERO. SITUACION DE VAPORES Y CORREO DE ULTRAMAR

CORREOS MARITIMOS

BUQUES POSTALES A ENTRAR

EN LA DARSENA NORTE
HOY

A las 19 horas:
ZEELANDIA, Lloyd Real Holandés . . De Amsterdam, el 9 de abril

MAÑANA

MADRID, Lloyd Norte Alemán . . . . . De Bremen, el 7 de abril
DUNSTER GRANGE, Houlder Bros . . . . . De Londres, el 12 de abril

DOMINGO 4

CAP NORTE, Delfino y Cía. . . . . De Hamburgo, el 11 de abril
VAUBAN, Lamport y Holt . . . . . De Nueva York, el 10 de abril

MARTES 6

PAN AMERICA, Munson Line . . . . . De Nueva York, el 18 de abril
LA PLATA MARU, Osaka Soshen Kaisha . . . . De Kobe, el 9 de marzo

JUEVES 8

FLORIDA, Cías. Francesas . . . . . De Génova, el 19 de abril
HIGHLAND HOPE, Nelson Line . . . . . De Londres, el 17 de abril

SABADO 10

BARONESA, Houlder Bros . . . . . De Liverpool, el 17 de abril

DOMINGO 11

GIULIO CESARE, Italia-América . . . . . De Génova, el 26 de abril
GENERAL BELGRANO, Hugo Stinnes . . . . . De Hamburgo, el 17 de abril

MARTES 13

WESTERN PRINCE, Línea Prince . . . . . De Nueva York, el 26 de abril

MIERCOLES 14

AVELONA STAR, Blue Star Line . . . . . De Londres, el 24 de abril
SIERRA MORENA, Lloyd Norte Alemán . . . . . De Bremen, el 21 de abril

BUQUES POSTALES A SALIR

Con indicación del nombre del barco, agente, hora de salida, puntos para los cuales lleva correspondencia directa y hora del cierre de la valija postal.

HOY

ANTONIO DELFINO. Delfino y Cía. A las 24, para Montevideo, Río Grande, Santos, Río de Janeiro, Bahía, Lisboa, Vigo, Boulogne y Hamburgo el 25 de mayo. Cierre postal a las 22, con alcance a las 23 (en el Correo Central).

LITETIA. Cías. Francesas. A las 14, para Montevideo, Santos, Río de Janeiro, Lisboa, Vigo y Burdeos el 17 de mayo. Cierre postal a las 22, con alcance a las 23 (en el Correo Central).

SUTHERN CROSS. Munson Line. A las 15, para Montevideo, Santos, Río de Janeiro, Trinidad, Bermudas y Nueva York el 21 de mayo. Cierre postal a las 12.30, con alcance a las 19.

DOMINGO 4

BELLE ISLE. Cías. Francesas. De Montevideo para Santos, Río de Janeiro, Pernambuco, Dakar y El Havre el 2 de junio. Cierre postal a las 12.30, con alcance a las 19.

LUNES 5

CONTE ROSSO. Lloyd Sabaudo. A las 24, para Montevideo, Santos, Río de Janeiro Cádiz, Barcelona, Villafranca y Génova el 21 de mayo. Cierre postal a las 22, con alcance a las 23 (en el Correo Central).

ASTURIAS. Mala Real Inglesa. A las 24, para Montevideo, Santos, Río de Janeiro Lisboa, Vigo, Cherburgo y Southampton el 24 de mayo. Cierre postal a las 22, con alcance a las 23 (en el Correo Central).

VOLTAIRE. Lamport y Holt. A las 10, para Montevideo, Santos, Río de Janeiro, Trinidad, Barbados y Nueva York el 26 de mayo. Cierre postal a las 7.30, con alcance a las 19.

MARTES 6

MENDOZA. Cías. Francesas. A las 10, para Montevideo, Santos, Río de Janeiro, Dakar, Las Palmas, Almería, Marsella y Génova el 28 de mayo. Cierre postal a las 7.30, con alcance a las 19.

HIGHLAND BRIGADE. Nelson Line. De La Plata para Montevideo, Río de Janeiro Las Palmas, Lisboa, Vigo, Boulogne y Londres el 30 de mayo. Cierre postal a las 11, con alcance a las 19.

MIERCOLES 7

JOSE MENENDEZ. Imp. y Exp. Le Patagonia. A las 15, para Magallanes y puertos del Sur el 17 de mayo. Cierre postal a las 12.30, sin alcance.

PRINCESA. Houlder Bros. De Montevideo para Londres el 29 de mayo. Cierre postal a las 19, sin alcance.

GENERAL OSORIO. Hugo Stinnes. A las 24, para Montevideo, Santos, Río de Janeiro, Las Palmas, Lisboa, Vigo, Boulogne y Hamburgo el 29 de mayo. Cierre postal a las 22, con alcance a las 23 (en el Correo Central).

JUEVES 8

ANDALUCIA STAR. Blue Star Line. A las 24, para Montevideo, Santos, Río de Janeiro, Madeira, Lisboa, Plymouth, Boulogne y Londres el 29 de mayo. Cierre postal a las 22, con alcance a las 23 (en el Correo Central).

ZEELANDIA. Lloyd Real Holandés. A las 15, para Montevideo, Santos, Río de Janeiro, Las Palmas, Lisboa, Vigo, Boulogne y Hamburgo el 31 de mayo. Cierre postal a las 12.30, con alcance a las 19.

SOUTHERN PRINCE. Línea Prince. A las 24, para Montevideo, Santos, Río de Janeiro, Trinidad y Nueva York el 27 de mayo. Cierre postal a las 22, con alcance a las 23 (en el Correo Central).

SABADO 10

JAMAIQUE, Cías. Francesas. A las 16, para Montevideo, Santos, Río de Janeiro. Dakar, Lisboa, Vigo y El Havre el 5 de junio. Cierre postal a las 12.30, con alcance a las 19.

MARTES 13

COMODORO RIVADAVIA. Delfino y Cía. A las 10, para Magallanes y puertos del Sur el 23 de mayo. Cierre postal a las 7.30, sin alcance.

MIERCOLES 14

DUNSTER GRANGE. Houlder Bros. De Montevideo para Londres el 5 de junio. Cierre postal a las 19, sin alcance.

SERVICIO RADIOTELEGRAFICO

SERVICIO RADIOTELEGRAFICO DEL CORREO

Buques postales en navegación que pueden comunicarse directamente con la estación radiotelegráfica de la Dirección General de Correos y Telégrafos, General Pacheco, en el día de hoy:

Antonio Delfino (desde las 24), Cap Norte, Córdoba, Demerara, Dunstern Grange, Florida, Hawaii Maru, Highland Hope, Infanta Isabel de Borbón, Lutetia, (desde las 24), La Plata Maru, Madrid, Pan America, Sierra Ventana, Southern Cross (desde las 15), Upwey Grange, Vauban, Vigo y Zeelandia.

PUERTO DE BUENOS AIRES

ALTURA DE LAS AGUAS — TIEMPO

El semáforo del Riachuelo marcó ayer:

A las 6	22 pies	A las 13	19.4 pies	El sol	
A las 8	21.8 "	A las 14	19 "	6.31	17.9
A las 10	20.8 "	A las 18	18.8 "	10.46	10.13
A las 12	20 "	A las 13	20 "	La luna	

Cuatro pies más de agua en la Dársena Norte. Edad de la luna: 3.9 días
Viento SE.

BUQUES DE ULTRAMAR

LLEGADAS A LA RADA

Nacional.	Nombre y procedencia	Fecha	Tonelaje	Consignatarios	Carga
Sueco	**GRAECIA,** Río de Janeiro .	Abril 25	— 1627	J. E. Turner . .	en lastre
Británico	**GLOFIELD,** Newport Mon .	" 4	— 2265	F. C. al Pacífico	carbón
Belga	**LAVENIR,** Amberes	Mar. 11	— 2078	Bunge y Born . .	general
Americano	**WEST IVIS,** Powell River . .	Feb. 13	— 3668	Munson Line . .	general
Británico	**DALWORTH,** Hamburgo . .	Mar. 14	— 2737	Cías. Francesas .	general
Británico	**ROUNTON GRANGE,** N. Mon	" 30	— 2850	Houlder Bros . .	general
Italiano	**CUMA,** Catania	Feb. 25	— 3715	Dodero S. A. . .	general
Británico	**MARGOT** (Liverpool) . . .	Abril 1	— 2881	Dodero S. A. . .	general
Alemán	**STEIGERWALD,** Hamburgo .	Mar. 26	— 2785	Hugo Stinnes . .	general

ENTRADOS

Nombre	Procedencia	Destino
I. L. A. HUERGO.	La Plata, Dárs. Sur	

SALIDOS

Nombre	Destino	Carga
I. I. DE BORBON .	Barcelona,	general

A ENTRAR HOY

Nacional.	Nombre	Agente	Procedencia	Destino
Holandés	**ZEELANDIA** . .	Lloyd R. Holandés .	Amsterdam . .	Dár. Norte
Argentino	**C. RIVADAVIA.** .	Delfino y Cía. . . .	Magallanes . .	Dársena Sur
Holandés	**WERINGER** . . .	Ribereña del Plata .	Rotterdam . .	Barracas
Alemán	**STEIGERWALD.** .	Hugo Stinnes . . .	Hamburgo . . .	Dique 3
Danés	**VIRGINIA**	J. E. Turner . . .	La Plata . . .	Dique 1
Noruego	**LISTA**	Agencia Basal . . .	Oslo	Dique 2
Portugués	**INHAMBANE** . . .	S. G. de Comercio .	Rosario	Dock Sur I
Británico	**RAMORE**	Dodero S. A. . . .	Liverpool . . .	Dique 3
Británico	**MARGOT**	Dodero S. A. . . .	Liverpool . . .	Dársena C
Italiano	**CUMA**	Dodero S. A. . . .	Génova	Dique 1
Holandés	**RYNLAND**	Dodero S. A. . . .	Río de Janeiro	Dique 3
Británico	**DALWORTH** . . .	Cías. Francesas . .	Hamburgo . . .	Dique 3
Noruego	**WEST IVIS** . . .	Munson Line . . .	S. Francisco . .	Barr. Peña
Británico	**ROUNT. GRANGE** .	Houlder Bros. . . .	Rada	Dársena A
Británico	**SHERIDAN**	Lamport y Holt . .	Río Grande . .	Dique 3
Británico	**RAEBURN**	Lamport y Holt . .	Rosario	Dique 3
Británico	**EUCLID**	Lamport y Holt . .	Rosario	Dársena B

A ENTRAR MAÑANA

Nacional.	Nombre	Agente	Procedencia	Destino
Británico	**DUNST. GRANGE** .	Houlder Bros . . .	Londres . . .	Dique 4
Alemán	**MADRID**	Lloyd N. Alemán .	Bremen . . .	Dársena Norte

A SALIR HOY

Nacional.	Nombre	Agente	Procedencia	Destino
Noruego	**SUD CUBANO** . .	García y Díaz . . .	Dique 2 . . .	Nueva York
Británico	**BRITTANY** . . .	W. Allison Bell . .	Dársena A . .	Liverpool
Chileno	**ATACAMA**	J. E. Turner . . .	Dársena B . .	Valparaíso
Alemán	**A. DELFINO** . . .	Delfino y Cía. . .	Dársena A . .	Hamburgo
Francés	**LUTETIA**	Cías. Francesas . .	Dár. Norte . .	Burdeos
Holandés	**SOUTHERN CROSS**	Munson Line . . .	Dár. Norte . .	Nueva York
Británico	**B. POLLWARTH** .	Transatlántica . . .	Barracas . . .	Rosario
Francés	**BELLE ISLE** . . .	Cías. Francesas . .	Dársena A . .	La Plata

ITINERARIOS DE LOS SERVICIOS AEROPOSTALES

Líneas a los Estados Unidos

(Panamerican Grace Airways Co.)
PROXIMA SALIDA
Sábado 3 a las 8

Escalas	Días	Hora
Mendoza	3	15.—
Santiago de Chile	3	17.30
Ovalle	4	10.5
Antofagasta	4	15.20
Arica	5	9.45
Tacna	5	12.20
Arequipa	5	14.5
Lima	5	17.50
Trujillo	6	10.15
Pimentel	6	11.20
Piura	6	12.55
Talara	6	13.45
Guayaquil	6	16.10
Santa Elena	6	17.40
Tumaco	7	9.45
Buenaventura	7	12.20
Cristóbal	7	17.45
Miami	10	17.—
Chicago	11	7.35
Nueva York	11	9.30

Salida de Morón los sábados a las 8. Cierre postal: los viernes a las 23.30 para las piezas simples, y a las 20 para las certificadas.

Tarifa postal: cartas, $ 0.17 por cada gramo o fracción, y $ 0.75 por cada 50 gramos o fracción para las muestras e impresos.

(Líneas Nyrba)
PROXIMA SALIDA
Jueves 8 a las 1

Escalas	Días	Hora
Porto Alegre	8	5.30 am.
Florianópolis	8	10.00 "
Santos	8	1.45 pm.
Río de Janeiro	8	4.15 "
Campos	9	8.50 am.
Victoria	9	10.35 "
Caravellas	9	1.00 pm.
Ilheos	9	3.25 "
Bahía	9	5.05 "
Aracajú	10	8.00 am.
Maceio	10	9.40 "
Pernambuco	10	11.25 "
Natal	10	1.35 pm.
Fortaleza	10	5.00 "
Amarraçao	11	9.30 am.
Sao Luiz	11	11.45 "
Pará	11	4.10 pm.
Montenegro	12	8.30 am.
Paramaribo	12	1.35 pm.
Georgetown	12	3.00 "
Port of Spain	12	6.30 "
Santa Lucía	13	8.05 am.
St. Johns	13	11.05 "
St. Thomas	13	1.20 pm.
San Juan	13	2.20 "
Macoris	13	4.30 pm.
Port-au-Prince	13	6.00 "
Santiago de Cuba	14	8.30 am.
Cienfuegos	14	12.00 m.
Miami	14	2.45 pm.
Nueva York	16	7.00 am.

El avión para el correo regular que sale los miércoles a las 9.30 a. m. hará las siguientes escalas: miércoles 7, **Montevideo,** a las 11.15; **Río Grande,** a las 2.45; **Porto Alegre,** a las 5.30. Jueves 8, **Florianópolis,** a las 10; **Santos,** a la 1.45; **Río de Janeiro,** a las 4.15. Viernes 9, **Campos,** a las 8.50; **Victoria,** a las 10.35; **Caravellas,** a la 1; **Ilheos,** a las 3.25; **Bahía,** a las 5.05. Sábado 10, **Aracajú,** a las 8; **Maceio,** a las 9.40; **Pernambuco,** a las 11.25; **Natal,** a las 1.35; **Fortaleza,** a las 5. Domingo 11, **Amarraçao,** a las 9.30; **Sao Luiz,** a las 11.45; **Pará,** a las 4.10. Lunes 12, **Montenegro,** a las 9.30; **Paramaribo,** a las 2.40; **Georgetown,** a las 4.20. Martes 13, **Port of Spain,** a las 8.30; **Santa Lucía,** a las 11.30; **St. Johns,** a las 2.35; **St. Thomas,** a las 5.15. Miércoles 14, **San Juan,** a las 6.50; **Macoris,** a las 8.20; **Port-au-Prince,** a las 10.50; **Santiago (Cuba),** a las 2.30. Jueves 15, **Cienfuegos,** a las 9.30; **La Habana,** a las 11.45; **Miami,** a las 2.30. Sábado 17, **Nueva York,** a las 9.40.

Salidas de la rampa de Puerto Nuevo, frente a la C. H. A. D. E., todos los miércoles a las 9.30 y jueves a la 1. Cierre postal: para el avión del miércoles, los martes a las 23.30 para las piezas simples, y a las 20 para las certificadas; para el avión del jueves: los miércoles a las 22 para las piezas simples y a las 20 para las certificadas.

Tarifa de la correspondencia, para el franqueo por cada 200 gramos o fracción: al Uruguay y Brasil $ 0,05 más el franqueo ordinario; a Guayanas, Trinidad, Puerto Rico, Santo Domingo, Haiti, Cuba y los Estados Unidos, $ 0,10 además del franqueo común.

Para Brasil, Africa y Europa

(Compañía General Aeropostal)
PROXIMA SALIDA
Sábado 3 a las 0.30

Escalas

Río de Janeiro . .	Sábado . 3
Natal	Domingo 4
Dakar	Viernes. 9
Tolosa	Domingo 11

El transporte se efectúa por avión hasta Natal, por vapor hasta Dakar y nuevamente por avión hasta Tolosa.

Las piezas certificadas tendrán alcance hasta el viernes 2 a las 19, y las ordinarias hasta las 20.

Este avión alcanzará a los vapores Sierra Ventana, Hawaii Maru, Demerara, Infanta Isabel de Borbón y Southern Cross.

Los sobres deberán llevar en forma visible la indicación: "Por vía aérea".

Tarifa postal: para el Brasil y alcance a vapores en los puertos brasileños, cartas $ 0.05 por cada gramo o fracción; impresos y muestras, $ 0.75 por cada 50 gramos o fracción. Para Africa y Europa: cartas, $ 0.18 por cada gramo o fracción; impresos y muestras, $ 1.80 por cada 50 gramos o fracción, además del franqueo ordinario.

LINEA BAHIA BLANCA-COMODORO RIVADAVIA-RIO GALLEGOS
(Aeroposta Argentina S. A.)

Con escalas en: **San Antonio Oeste, Trelew, Deseado, San Julián y Santa Cruz.** Llegadas: a Comodoro Rivadavia, en el día, y a Río Gallegos, al siguiente.

Salidas: de Grünbein (Bahía Blanca) los martes y viernes hasta Comodoro Rivadavia, y los viernes hasta Río Gallegos. Regresos: de Río Gallegos, los miércoles, y de Comodoro Rivadavia, los jueves y domingos. Llegadas a Buenos Aires: de Río Gallegos, los jueves, y de Comodoro Rivadavia, los domingos y miércoles.

Cierre postal: a Comodoro Rivadavia y escalas, los lunes y jueves a las 15 para las piezas certificadas, y a las 17 para las ordinarias; a Río Gallegos y escalas, los jueves a las mismas horas.

La tarifa por cartas, además del franqueo ordinario, es de $ 0.15 por cada cinco gramos o fracción, y de $ 0.50 por cada 50 gramos o fracción para impresos y muestras.

LINEA A MONTEVIDEO
(Líneas Nyrba)

Salida de Puerto Nuevo, frente a la C. H. A. D. E., todos los días, con excepción de los domingos y feriados, a las 8 y a las 14. Llegadas a Montevideo a las 9.15 y 15.15.

Cierre postal: a las 7 para la primera salida, piezas ordinarias, y a las 20 del día anterior para las certificadas. Segunda salida: piezas simples, a las 13, y certificadas a las 12.

Tarifa postal, $ 0.05 cada dos gramos además del franqueo ordinario.

LINEA AL PARAGUAY
(Aeroposta Argentina S. A.)

Escalas en **Monte Caseros,** a las 9.20; **Uruguayana,** a las 9.50; **Posadas,** a las 12.10, y **Asunción,** a las 14.30.

Salidas de Buenos Aires: **miércoles y domingo** a las 6. Alcance en el Correo Central de ésta: piezas certificadas, martes y sábados hasta las 20; piezas ordinarias, los mismos días hasta las 23.30. Tarifa postal: sucesivamente, $ 0.15 por cada 5 gramos o fracción para cartas, y $ 0.50 por cada 50 gramos o fracción para impresos y muestras, además del franqueo ordinario.

LINEA A CHILE
(Líneas Nyrba)

Salidas de la pista de Puerto Nuevo o Morón los miércoles a las 8.

Escalas: **Villa Mercedes,** a las 12.15; **Mendoza,** a las 15.45; **Santiago de Chile,** a las 16.30. Cierre postal: los martes a las 23.30 para las piezas simples, y a las 20 para las certificadas.

Tarifa postal: cartas, $ 0.04 por cada dos gramos o fracción de dos gramos. más el franqueo común.

LINEA BUENOS

JOSE BACIGALUPPI e HIJO

SARMIENTO 444 Socios: José Bacigaluppi y José María Bacigaluppi U. T. 33 Av. 2998 y 2999

$ 1.807.568.19 m/n

Las operaciones realizadas por nuestra casa durante el mes de Abril ascienden a UN MILLON OCHOCIENTOS SIETE MIL QUINIENTOS SESENTA Y OCHO PESOS CON 19|100 m|n.

15539 12 JOSE BACIGALUPPI e HIJO

CASAS

Judicial. Lavalle 1463 a 1467.

Entre Uruguay y Paraná. A media cuadra de los Tribunales y a 1 de la plaza Lavalle y Av. Corrientes. Sólido edificio de planta baja y piso alto. **Planta baja:** (Lavalle 1467) Gran local negocio con sótano, vidriera y cortinas metálicas con comedor contiguo. Renta $ 350 al mes con contrato por un año y opción a otro. A continuación y con entrada por el número 1463, oficinas de tres escritorios y un comedor, toilette y w. c. Renta $ 235 al mes con contrato hasta octubre 1930. A continuación: Departamento de 2 habitaciones, cuarto de baño instalado y cocina. Renta $ 130 al mes sin contrato. Además departamento de 2 habitaciones, baño, cocina y sótano. Renta $ 95 al mes sin contrato. **Piso alto:** Casa de 3 dormitorios y 1 comedor, cuarto de baño instalado, cocina completa, lavadero instalado, pieza de servicio y gran terraza. Renta $ 230 al mes. Departamento de 2 habitaciones, baño, cocina y terraza. Renta $ 140 al mes. **Lavalle 1463:** Casa al frente de 4 dormitorios, comedor, baño instalado, cocina, pieza y baño para servicio. Puede dar $ 320 al mes. Muy buena construcción. Frente imitación piedra, entrada con mayólicas, carpintería y celosías cedro, cloacas y afirmado pago. El terreno mide según títulos 7m57 por 55m42, y según mensura: 7m30 por 55m42. Renta total $ 1.500 al mes o sean $ 18.000 al año. Tasación $ 130.000. Base 2|3 partes pesos 86.666,66. Pueden quedar $ 80.000 en hipoteca al 7 o|o hasta octubre 1931. Escrituras ante Miguel Vadell. Juez doctor Grandoli. Secretario Dr. Marini. Juicio sucesorio: Pascua Rosa Di Pietro de Marcovecchio. Visítese. Datos a José Bacigaluppi e Hijo. Sarmiento 444. Rte. 13.181.

El **jueves 8 de mayo**, a las 15, en nuestro hall de ventas, Sarmiento 444.

15533 v. 3

Judicial. Con retasa, el Teatro Nuevo.—

Corrientes 1528 a 1542, entre Paraná y Montevideo. Una de las salas de espectáculos más conocidas de la ciudad, en la ubicación EDIFICIO: terreno y edificio de la mejor importancia de la metrópoli. 2003v.c.12 de terreno y el gran edificio. EDIFICIO: Mide el terreno 40 metros de frente por 44m50 de fondo, o sea una cuenta totalmente cubierto por construcciones que forman el local del Teatro Nuevo y sus dependencias y un local de negocio independiente en la planta baja que lleva el No. 1542 de la calle Corrientes. Los detalles de la construcción y medidas fundamentales del terreno podrán obtenerse en un folleto que al efecto se ha confeccionado y que ponemos a la disposición de los interesados en nuestra casa. El local Corrientes 1542 está arrendado al señor Juan Mayoral, con contrato hasta el 15 de mayo de 1931, en $ 250 al mes. El teatro puede dar una renta excepcional como esta. Ampliando la edificación existente, que es perfectamente practicable haciéndose departamentos que podrían levantarse por la misma calle sobre la parte de frente, se obtendría la renta más alta. Tasación, $ 1.107.563 m|n. Base retasada en un 25 o|o, $ 553.781,50 m|n. ¡Muy barato! Juez Dr. M. Grandoli, secretario doctor Echegaray. Juicio Gme Angel B. (su concurso). Se exigirá 8 o|o a cuenta de precio en dinero efectivo y 2 o|o de comisión a cargo del comprador. Datos a la secretaría actuaria o a pleasa, Sarmiento 444.—José Bacigaluppi e Hijo. Rte. 13.185.

El **jueves 8 de mayo**, a las 15 en nuestro hall de ventas, Sarmiento 444.

14701 v.m.3

Las grandes casas de renta.—

Montevideo 533|35, al lado de Lavalle en pleno centro. Entre las Avdas. Corrientes y Córdoba, e inmediata a plaza Lavalle y Palacio de Justicia. Unidad realmente importante y de muchas preferencias. Se trata de un edificio de renta, de diez pisos, construído con materiales de primer orden. Nos apresuramos a informar que este edificio no se ha hecho para vender y que la construcción es solidísima, a todo costo, con materiales elegidos y de lo mejor. La venta es forzosa por ausentarse su dueño a Europa, y advertimos que se liquidará a más alto precio, sobre la última base de $ 265.000, pudiendo quedar hasta pesos 250.000 en hipoteca, a 1, 2 o 3 años, 8 o|o. Renta actual $ 4.065 al mes (o sean 48.780 al año), todo alquilado con contratos inquilinos calificados y garantías excelentes. Planta baja con amplio local negocio e dependencias, ocho pisos al frente con una magnífica casa por piso cómodas y muy lindas. 10 casas interiores, departamento para portero, 2 escaparates, calefacción central, ascensores, cuartos de calderas, taller, depósito de cenizas, portería, etc. Instamos la visita, seguros de ofrecer una de las mejores compras de actualidad. Para visitarla dirigirse al portero. Después detalles.—José Bacigaluppi e Hijo Sarmiento 444.—Rte. 13.187.

El **Sábado 9 de mayo**, a las 15, en nuestro hall de ventas Sarmiento 444.

15534 v. 3

Hermosa casa Charcas 2579.

Lujosa y bien construída. Al lado de Av. Pueyrredón y a una cuadra de Av. Santa Fe. Mide 11v31 por 30v91 y 30v45. Zaguán con mármol, hall con vitraux, sala, frente imitación piedra, antesala o escritorio, vestíbulo, 3 habitaciones, comedor, sótano, baño instalado, cocina completa, w. c., dos habitaciones en altos con balcón. Pisos parquets y pino tea, cielos rasos decorados, carpintería y celosías cedro, galería, mosaicos finos, empapelados de precio, techo azotea, calefacción, cloacas, luz eléctrica y adoquinado pago. Es una preciosa vivienda. Base, pesos 36.000. Toda esta suma a plazos. El excedente al contado. Llave en mano. Visitese de 14 a 16.—José Bacigaluppi e Hijo. Sarmiento 444. Rte. 13.107.

El **lunes 12 de mayo**, a las 15, en nuestro hall de ventas, Sarmiento 444.

15535 v. 3

Con cédulas. Catamarca 1079.

Entre Carlos Calvo y Humberto I. Buena casa habitación en el centro de un gran barrio. A cuadra y media de los bulevares San Juan e Independencia. Mide 10 vs. por 41v56 y 40v71. Ad corpus. Zaguán, sala, 4 dormitorios, comedor, baño instalado cocina, despensa, w. c., pieza servicio, carpintería cedro, celosías, patio mosaico, cloacas, luz eléctrica y adoquinado pago. Llave en mano. Base, $ 15.500, incluso en la base 15.500 cédulas. Es una ocasión. Visítese. Datos a José Bacigaluppi e Hijo, Sarmiento 444. Rte. 13196.

El **domingo 4 de mayo**, a las 14.30, en la misma.

14819 v.4

TERRENOS

Hermoso Terreno en Belgrano.

En pleno barrio de chalets. A 1 cuadra de la estación Belgrano (R), a igual distancia Av. Crámer con tranvías 34, 35, 36 y 97, a 5 cuadras de Av. Cabildo y entre regios edificios. Calle Conesa, al lado de Iba-Eche, entre Sure y Echeverría. 10v50 por 33. Adoquinado pago, cerco y vereda. Base $ 30 v|c. 1|2 contado y 1|2 a un año. 7 o|o. Visítese. Datos a José Bacigaluppi e Hijo. Sarmiento 444. Rte. 13.202.

El **domingo 4 de mayo**, a las 15.30, en el mismo.

v.4

6 lotes en San Andrés. (F. C. C. A.).—En 60 meses.

Base $ 5 por mes el lote sin ov meses sin interés. A la venta comprende un lote calle 25 de Mayo, con adoquinado pago entre la 25 de Mayo y Puerto Nuevo. 2 lotes calle L. N. Alem entre 25 de Mayo y Pilar. 2 lotes calle L. N. Alem entre San Fernando y otra. Lotes de empleados ferroviarios de la sección 1a. de la estación San Andrés (F. C. C. A.) y sobre la importante calle 25 de Mayo adoquinada. Visítense. Datos a José Bacigaluppi e Hijo Sarmiento 444. Rte. 13.265.

El **domingo 4 de mayo**, a las 16, en los mismos.

14736 vm.4

Av. San Martín, Esq. Sapalen

La ubicación más brillante del centro de Caballito. La esquina con 137 vic. y el lote lindero que da frente a Av. San Martín y a Sapalerl, con 18| vic. Base, $ 7000 cada lote. Es la posición culminante de Caballito: frente a la plaza 24 de Septiembre, al lado mismo de las avenidas Gaona y Parral, en medio de preciosos edificios y en una cuadra muy comercial. Tranvías y ómnibus a todas direcciones. Adoquinado pago por ambos frentes. Visítese. Datos a José Bacigaluppi e Hijo Sarmiento 444 Rte 13.190.

El **domingo 4 de mayo**, a las 10 de la mañana, en los mismos.

14707 vm.4

2 lotes en Florida (F. C. C. A.)

A 1 cuadra justa de la estación del F. C. C. A., en la ubicación más vallosa y más linda del pueblo. Bulevar Roca esquina Soria, ambas con tranvías eléctricos. Solamente pago. Cada lote mide 10 varas por 30. Base, $ 6.50 v|c. 1|2 contado y 1|2 a un año 7 o|o. Visítense. Datos a José Bacigaluppi e Hijo. Sarmiento 444. Rte. 13.198.

El **domingo 4 de mayo**, a las 15.30, en el mismo.

14816 v 4

3.300 VARAS CON GRANDES GALPONES

AVENIDA RIVADAVIA No. 10381

CON FRENTE TAMBIEN A YERBAL 5950 Y A SAENZ VALIENTE

RENTA $ 24.000 AL AÑO, SIN CONTRATO

BASE, $ 100.000 — A PLAZOS

15540 12 JOSE BACIGALUPPI e HIJO

Lean aviso siguiente:

3300 vs. con grandes galpones.

Propiedad irreemplazable para una gran industria, talleres, fábricas corralones, garage, depósitos, remates, etc. Avda. Rivadavia y frente también a las calles Yerbal 5950 y Sáenz Valiente. Ubicación espléndida, entre Vélez Sársfield y Liniers e inmediación estación Villa Luro, del F. C. O. Terreno de 3280v.c.61 con frentes a las tres calles antes nombradas. Grandes galpones de material, perfectamente construídos y cada de 6 habitaciones y dependencias. Base terminante, $ 100.000, 1|2 al contado y 1|2 a 1 o 2 años, interés 8 o|o. Renta, $ 2000 al mes o sean $ 24.000 al año sin contratos. Adoquinado pago por la Av. Rivadavia, cloacas y luz eléctrica. Es un gran negocio. Visítese. Pidan planos.—José Bacigaluppi e Hijo. Sarmiento 444. Rte. 13186.

El **jueves 8 de mayo**, a las 15, en nuestro hall de ventas, Sarmiento 444.

15541 v. 3

En el Once. Terreno central.

De amplias medidas y bien ubicado. Calle Cangallo 2561. Entre Larrea y Paso, a dos cuadras de las Avdas. Rivadavia y Pueyrredón. Mide 8m46 de frente por 50m61 de fondo (10v. por 69.30). Base, $ 48.000. Pagaderos mitad al contado y mitad a un año, con 7 1|2 o|o de interés.

El **domingo 11 de mayo**, a las 17 horas, en el mismo. Inf.: San Martín 470.—Rufino de Elizalde y Cía. 15405 v.m.11

Judicial. Propiedad en Bánfield (F. C. S.). Calle Acevedo 1891 esq. Godoy Cruz. Dista 5 cuadras de la estación del F. C. S. Su edificio consta de 4 habitaciones, baño, cocina, pieza de servicio y dependencias. En terreno de 8m. de frente por 13m48 de fondo, 9v25 por 15v56. Base, $ 5.454.88.

El **domingo 11 de mayo**, a las 15 horas, en la misma propiedad. Juez, doctor Carlos A. Varangot, secretaría García, en el juicio Suc. de D. Martín Andiazábal Etcheto. Escrituras por cuenta de precio. Comisión, 2 o|o.—Rufino de Elizalde y Cía. San Martín 470. 14539 v.m.11

Judicial. Bóveda en el cementerio del Oeste (Chacarita). Muy bien ubicada. Comprende los lotes 16 y 17 del No. 10 de la sección 13, manzana 4 y mide 2m50 de frente por 2m50 de fondo. Tiene frente imitación piedra, pedestal de mármol y altar. Condominio a 99 años Base, $ 5.499.99.

El **miércoles 7 de mayo**, a las 16 horas en nuestras casas San Martín 470. Juez doctor Martín Abelenda, secretaría Dr. Rojas, en el juicio suc. de doña Catalina Videla de Arrieta y otros. Escrituras por cuenta de precio. Comisión, 2 o|o.—Rufino de Elizalde y Cía. 15235 vm.7

Judicial. Buen campo en Córdoba.

236 hectáreas en el dep. y pedanía Río 4o. A 6 cuadras de la estación La Gilda y lindando con el pueblo del mismo nombre y a 2 leguas de la ciudad de Río Cuarto. Camino para todo tiempo, con agua dulce a poca profundidad y tierras de primer orden. Tiene monte de espinillo, chañar y algarrobo. Linda al N. con el Río 4o. al S. con el camino de la Carlota a La Gilda, al E. con José Porta y al O. con Gilda Rojas de Escobar. Base, $ 24.509,20.

El **miércoles 7 de mayo**, a las 16, en nicasa San Martín 470. Juez Dr. Argentino G. Barraquero, secretaría Ramavón. Juicio Alberto Alonso y Mariano Cabanillas. Seña, 8 o|o. Comisión, 2 o|o.—Rufino de Elizalde y Cía. 15236 vm.7

Judicial. Campo en Misiones.

Departamento San Javier. 10.000 hectáreas de buen campo. Sobre el río Piipiri Guazú, en la altura del paralelo 26o45, y a 30 kilómetros de San Pedro. Mide 9.000 m. al Norte, lindando con la Suc. Sarmiento 444. Rte. 13.197. Edificios: zaguán, casa de Suc. Durañona; 11.500 m. al Sud, con Suc. Durañona, y al Este al Río Pipiri Guazú, que lo separa del Brasil. Base, $ 3 la hectárea.

El **miércoles 7 de mayo**, a las 16 horas, en nicasa San Martín 470, Juez Dr. Argentino G. Barraquero, secretaría Doctor Degreef, en el expediente folio 36 año 1929. Inf. a nicasa San Martín 470. $ 0|0 a cuenta de precio. Comisión, 2 o|o.—Rufino de Elizalde y Cía. 14353 v.m.7

La quinta de Bunge, en Olivos.

Una magnífica casa habitación, con 1.400 v. c. y 5 lotes de medidas espléndidas. Con frente a las calles 9 de Julio, Avenida Rioja y Rawson. Sobre el andén de la estación Borges y a dos cuadras de la de Olivos. La casa consta de sala, escritorio, biblioteca, comedor, antecomedor, office, toilette, guardarropa, cocina, antecocina, 2 piezas y baño de servicio, en la planta baja, y en la alta: 6 dormitorios, 2 cuartos de baños y 2 piezas de servicio. Los lotes tienen superficies de 274 a 538 v. c. Uno de los lotes tiene 2 piezas, pileta y motor con bomba. Base para la casa, $ 40.000 y $ 15 v. c. para los terrenos. A 5 años de plazo.

El **domingo 11 de mayo**, a las 16.30, en los mismos. Planos a nicasa, San Martín 470.—Rufino de Elizalde y Cía. 15404 v.m.11

En el Belgrano. Espléndido petit hotel,

en terreno de medidas excepcionales. Tiene 13m45 de frente por 34 de fondo. A 3 cuadras de la estación Belgrano R. del F. C. C. A., y en el punto más interesante de ese gran barrio. Edificio sólido y bien distribuído, que comprende hall, toilette, gran sala, comedor, antecomedor, despensa, cocina, dos piezas de servicio, cuarto de baño, lavadero, garage y gran patio, en la planta baja y en la alta: 3 amplios dormitorios, 3 habitaciones más, cuarto de baño y terrazas. Muy jardín al frente y al fondo. Mide 18v99 por 75, o sean 1350 v. c. Base, $ 48.000. El terreno solamente vale mucho más. Pagadero 40 o|o al contado y el saldo a uno y dos años.

El **domingo 11 de mayo**, a las 15 horas, en el mismo. Puede visitarse de 11 a 12 y de 15 a 17 hs.—Rufino de Elizalde y Cía. San Martín 470. 15406 v.m.11

En el Once. Terreno central.

De amplias medidas y bien ubicado. Calle Cangallo 2561. Entre Larrea y Paso, a dos cuadras de las Avdas. Rivadavia y Pueyrredón. Mide 8m46 de frente por 50m61 de fondo (10v. por 69.30). Base, $ 48.000. Pagaderos mitad al contado y mitad a un año, con 7 1|2 o|o de interés.

El **domingo 11 de mayo**, a las 17 horas, en el mismo. Inf.: San Martín 470.—Rufino de Elizalde y Cía. 15405 v.m.11

Judicial. Propiedad en Bánfield (F. C. S.). Calle Acevedo 1891 esq. Godoy Cruz. Dista 5 cuadras de la estación del F. C. S. Su edificio consta de 4 habitaciones, baño, cocina, pieza de servicio y dependencias. En terreno de 8m. de frente por 13m48 de fondo, 9v25 por 15v56. Base, $ 5.454.88.

El **domingo 11 de mayo**, a las 15 horas, en la misma propiedad. Juez, doctor Carlos A. Varangot, secretaría García, en el juicio Suc. de D. Martín Andiazábal Etcheto. Escrituras por cuenta de precio. Comisión, 2 o|o.—Rufino de Elizalde y Cía. San Martín 470. 14539 v.m.11

Judicial. Bóveda en el cementerio del Oeste (Chacarita).

Muy bien ubicada. Comprende los lotes 16 y 17 del No. 10 de la sección 13, manzana 4 y mide 2m50 de frente por 2m50 de fondo. Tiene frente imitación piedra, pedestal de mármol y altar. Condominio a 99 años Base, $ 5.499.99.

El **miércoles 7 de mayo**, a las 16 horas en nuestras casas San Martín 470. Juez doctor Martín Abelenda, secretaría Dr. Rojas, en el juicio suc. de doña Catalina Videla de Arrieta y otros. Escrituras por cuenta de precio. Comisión, 2 o|o.—Rufino de Elizalde y Cía. 15235 vm.7

Judicial. Buen campo en Córdoba.

236 hectáreas en el dep. y pedanía Río 4o. A 6 cuadras de la estación La Gilda y lindando con el pueblo del mismo nombre y a 2 leguas de la ciudad de Río Cuarto. Camino para todo tiempo, con agua dulce a poca profundidad y tierras de primer orden. Tiene monte de espinillo, chañar y algarrobo. Linda al N. con el Río 4o. al S. con el camino de la Carlota a La Gilda, al E. con José Porta y al O. con Gilda Rojas de Escobar. Base, $ 24.509,20.

El **miércoles 7 de mayo**, a las 16, en nicasa San Martín 470. Juez Dr. Argentino G. Barraquero, secretaría Ramavón. Juicio Alberto Alonso y Mariano Cabanillas. Seña, 8 o|o. Comisión, 2 o|o.—Rufino de Elizalde y Cía. 15236 vm.7

Judicial. Campo en Misiones.

Departamento San Javier. 10.000 hectáreas de buen campo. Sobre el río Piipiri Guazú, en la altura del paralelo 26o45, y a 30 kilómetros de San Pedro. Mide 9.000 m. al Norte, lindando con la Suc. Sarmiento 444. Rte. 13.197. Edificios: zaguán, casa de Suc. Durañona; 11.500 m. al Sud, con Suc. Durañona, y al Este al Río Pipiri Guazú, que lo separa del Brasil. Base, $ 3 la hectárea.

El **miércoles 7 de mayo**, a las 16 horas, en nicasa San Martín 470, Juez Dr. Argentino G. Barraquero, secretaría Doctor Degreef, en el expediente folio 36 año 1929. Inf. a nicasa San Martín 470. $ 0|0 a cuenta de precio. Comisión, 2 o|o.—Rufino de Elizalde y Cía. 14353 v.m.7

La quinta de Bunge, en Olivos.

Una magnífica casa habitación, con 1.400 v. c. y 5 lotes de medidas espléndidas. Con frentes a las calles 9 de Julio, Avenida Rioja y Rawson. Sobre el andén de la estación Borges y a dos cuadras de la de Olivos. La casa consta de sala, escritorio, biblioteca, comedor, antecomedor, office, toilette, guardarropa, cocina, antecocina, 2 piezas y baño de servicio, en la planta baja, y en la alta: 6 dormitorios, 2 cuartos de baños y 2 piezas de servicio. Los lotes tienen superficies de 274 a 538 v. c. Uno de los lotes tiene 2 piezas, pileta y motor con bomba. Base para la casa, $ 40.000 y $ 15 la v. c. para los terrenos. A 5 años de plazo.

El **domingo 11 de mayo**, a las 16.30, en los mismos. Planos a nicasa, San Martín 470.—Rufino de Elizalde y Cía. 15404 v.m.11

ALBERTO D. JUSTO

MAÑANA

SAN ISIDRO

QUINTAS

LEA AVISO A CONTINUACION

15511 1-2 ALBERTO D. JUSTO

San Isidro. 10 quintas de 12.000

varas cuadradas cada una. Paraje alto, ubicación interesante de gran porvenir. Con frente a la avenida de la Tahona y a la calle España. A 150 metros del adoquinado de la avenida Buenos Aires, a pocos metros de la quinta de Feyre. 10 cuadras de la Avenida Centenario (Santa Fe) entre Beccar y San Isidro, y próximos a los links de Golf del Jockey Club y del Club San Isidro. Notable para casa quintas o subdividir en pequeños lotes. Se trata de tierra riquísima. Venta resuelta con opción y la bajísima base de cincuenta centavos la vara cuadrada, para liquidar por cualquier oferta, como judicial y pagadero: tercera parte al contado, tercera en un año y cuarta parte a dos años de plazo, con pagarés hipotecarios sobre los mismos terrenos y 7 o|o de interés anual. Realmente se trata de una brillante oportunidad que recomiendo sin reservas.

El **sábado 3 de mayo**, a las 15 horas, en mis escritorios, Bmé. Mitre 478. Títulos perfectos. Escrituras por ante el escribano Francisco Deluchi. Seña 8 o|o. Comisión 2 o|o. Más datos, Bmé. Mitre 478.—Alberto D. Justo. 14862 v3m

DOMINGO CAPURRO

BIEN CONSTRUIDO

MUY COMODO

CON GARAGE

15356 v. 2

Chalet en Ramos Mejía.—

A media cuadra de Rivadavia al 13.500, a 4 cuadras al Este de la estación, calle Brown 76; rodeado de hermosas viviendas. Edificio moderno, de lindo estilo y buenos materiales. Cinco habitaciones amplias, baño y cocina con instalaciones, cómodo garage y dependencias; bonito jardín y otros detalles interesantes. En terreno de 30 por 27 varas. Base, mitad del valor $ 16.000. A plazos.

El **domingo 4 de mayo**, a las 16. Llave en mano. Visítese de 10 a 16 horas. Prospectos e informes, Rivadavia 666.—Domingo Capurro. 15054 v.4

G. G. GROSSO

Subagencia Parque Chas: TRIUNVIRATO 3874 Casa Central: SARMIENTO 559 Ag. Gral. Urquiza GUANACACHE 504

En Villa Urquiza. 90 lotes centrales,

espléndidos. dando frente a las calles Pacheco, Manuela Pedraza, Núñez, Galván y otras. Dentro del estado actual no hay nada más alto ni más codiciable. Por sus condiciones de pago, son los últimos que podrán ser comprados por los empleados y obreros. Desaparecidos éstos, ya no quedarán más al alcance de los bolsillos modestos. Están totalmente rodeados de buena edificación y disponen de aguas corrientes, cloacas y luz eléctrica. Los liquidaré.

El **domingo 11 de mayo**, a las 14 horas, sobre los mismos, excediendo la base de $ 1.000 en 100 metros, sin interés. Seña, 2 meses en el remate y otros 2 más dentro de los quince días. Títulos de primer orden. Inmediatamente. Entrega asegurada. Comisión, 2 o|o. Planos sobre los terrenos y en mis oficinas

Flores. Casa Cuenca 1266 y lote contiguo

Situados a pocas cuadras de ómnibus a su frente. Consta de vestíbulo, dos piezas, cocina, baño y retiro de servicio levantadas sobre terreno de 10 x 50 varas. Idénticas dimensiones tiene el lote lindero. Casa y lote se venden con agua corriente, cloacas y luz eléctrica. Base de la casa $ 7000 al contado y el resto en 120 mensualidades; base del lote: $ 3000 al contado y el resto en 120 mensualidades. Los liquidaré.

El **domingo 4 de mayo**, a las 15 horas, sobre los mismos. Seña 8 o|o. Comisión 2 o|o. Títulos perfectos. Sarmiento 659.—G. G. Grosso 14728 v.m.

Laureano Oliver

En pleno centro de Burzaco.

9 lotes, en 100 meses, Calles Quintana, Mitre y 25 de Mayo. A 1 cuadra de la estación (próximamente con trenes eléctricos) y frente a la Plaza. Iglesia y Colegio. Terrenos altos, muy lindos, rodeados de edificación. Base, $ 10 por el lote. 3 mensualidades en el remate y 3 al escriturar por ante el escribano Sr. J. Oxoby.

El **domingo 4 de mayo**, a las 15, allí. Superficies de 223 a 577 v. c. Comisión 2 o|o. Planos, San Martín 459 o Avda. Meeks 69 (Lomas). — Laureano Oliver. 14693 v.m.4

JUAN PEREZ

Sarmiento 810

Judicial. Por disposición del señor juez de Primera Instancia Dr. Roberto Basavilbaso, ordenado en el juicio sucesorio de Da. Carmen Blanco de García, ha sido designado el martillero señor Juan Pérez, para que proceda a la venta en pública subasta el próximo domingo 4 de mayo a las 14 horas, de las siguientes propiedades situadas en esta capital, a saber:

JUAN F. SEGUI No. 3592, a una cuadra de Av. Rivadavia, compuesta de sala, dos habitaciones, cocina, baño y altillo, edificada en terreno de 8m66 frente por 13m51 fondo. Base $ 7.666.66. 2|3 de su tasación.

JUAN F. SEGUI No. 3600 esq. Cavia, salón de negocio, dos piezas, cocina, baño, una pieza en altos, terreno de 14 mts. frente por 13 mts. 52 fondo. Base pesos 28.000. 2|3 de su tasación.

CAVIA No. 3285, tres habitaciones, cocina, baño, pieza de servicio, terreno de 8m.66 de frente por 22m.34 de fondo. Base, $ 8000. 2|3 partes de su tasación. Todas las fincas tienen cloacas, luz eléctrica y adoquinado pago. Escrituras se otorgarán por ante el Escribano señor Manuel Erill, estando el martillero autorizado para percibir de los compradores el 8 o|o de seña a cuenta de precio y 2 por ciento de comisión. — Buenos Aires, abril 9 de 1930.—César A. Puevetv, secretario. v.2

MARIO LIVINGSTON

Judicial: Cangallo 912|16|22.

Entre Suipacha y Carlos Pellegrini. De renta. Consta de planta baja, sótano, dos pisos altos y parte del 3o. El terreno mide, según títulos: 12m206 de frente al Norte por 28m578 de fondo. Según mensura: 13m70 por 28m60. Superficie: 400 m. c. 32 d. c. 7534.47 varas cuadradas. Base, $ 330.3.66 m|n (2|3 partes de la tasación).

El **jueves 15 de mayo** a las 15 (3 p.m.) en mis oficinas: Diagonal Roque Sáenz Peña 637. Distribución: **Planta baja:** amplio salón de negocio ocupado por un restaurant, gran toilette para señoras, otro para hombres, varios locales para despensa, carbonera, altillo para la orquesta. **Sótano:** comprende todo el frente del terreno por 8m1|2 de fondo, dividido en dos secciones, una para la planta baja y otra para los pisos altos, servido por 2 escaleras independientes. **Las plantas altas** estuvieron destinadas a gran casa de familia, hoy ocupadas por un hotel. Se compone de: zaguán de entrada y un ascensor para todos los pisos, escalera de mármol que comunica al primer piso alto que consta de cuatro habitaciones interiores, vestíbulo, sala de espera, 2 cuartos de baño, un patio, 1 retrete, chimenea de 3 bocas y adoquinado pago. cocina del piso bajo.—**2o piso:** tres habitaciones al frente, cinco habitaciones interiores, vestíbulo, hall, tres cuartos de baño, gran cocina con su pozo de ventilación, despensa, 2 retretes, pieza para lavar.—3er. piso: 3 habitaciones de material, pieza para lavar, 4 pequeñas piezas de madera, terraza, patio de aire y luz. La construcción de toda la casa es muy sólida, hecha con materiales buenos; muros de mampostería de ladrillos asentados en cal, frente imitación piedra, techos de azotea, entrepisos de hovedilla con tirantería de hierro, pisos de pino tea, mosaicos y baldosas francesas, carpintería de cedro y pino.

Renta: La planta alta produce $ 1400 mensuales más $ 179 que paga el inquilino por impuestos son $ 1579 al mes. **La planta baja:** produce $ 2000 mensuales más $ 241 por impuestos que paga el inquilino, son $ 2241 al mes. Total renta mensual: $ 3820. Por año, $ 45.840.

Venta ordenada por el juez Dr. César de Tezanos Pinto, a cargo del juzgado del Dr. Nicolás González Iramain, por la secretaría del Dr. Rafael Caputo, en el juicio sucesorio de Da. Rosa Lenguas Sanguinetti de Fredenhagen. Seña y a cuenta de precio $ c|o. Comisión 2 o|o. Informes en mis oficinas: Diag. Roque Sáenz Peña 637, U. T. 6001 y 6002 Avenida. — Mario Livingston. 15451 12

RICARDO AVALOS y Cía.

EL DOMINGO 18 DE MAYO

a las 15 y 30 horas - En la propiedad

REMATAREMOS LA CASA

ACOYTE 85 AL 87

BASE, $ 58.000 - AL CONTADO

Próximamente detalles. Informes en nuestras oficinas San Martín 556.

15395 v.10

R. Brave

Casa habitación. Cánning 2834

Entre Juncal y French, en el sitio más lindo y de mayor prestigio de Palermo. Estilo petit hotel. Piso bajo: Jardín a frente y por dos costados, terraza, sala, escritorio, hall, comedor, office, cocina, sótano: entrepiso, 2 piezas y baño para servicio; piso alto: hall, 4 dormitorios y 2 baños instalados, balcones, la casa está ocupada, puede visitarse. Mide vs. 10 por 50. Ad corpus. Base, $ 40.000 a plazos. Reconoce una hipoteca por $ 20.000 cédulas serie D, reducida a $ 17.907,60 que la que cargará el comprador a la par. El excedente podrá pagarse la mitad al contado y la mitad a un año (e reses 7 y 1|2 o|o.

El **domingo 4 de mayo**, a las 16, en la misma. Títulos perfectos. Seña, 8 o|o. Comisión, 2 o|o.—R. Brave. 14598 v.m.4

Petit hotel lujoso. Alsina 2080

inmediato a la plaza del Congreso, a Callao y Rivadavia. Una hermosa casa habitación en mensualidades muy cómodas. Mide vs. 10 90 por 47.22. Ad corpus. Distribuída en dos plantas. Planta baja: gran entrada en mármoles, hall, sala, antesala, comedor, escritorio, toilette, otro hall, despensa, cocina, sótano, lavadero y gran jardín. Planta alta: Hall, 6 dormitorios, 2 cuartos de baños, cuarto de servicio, construcción a todo costo, riquísima carpintería de roble, parquets de Versailles, cristales, frisos y chimeneas de mármoles, calefacción. Entrega inmediata. Visítese de 14 a 17 horas. Base, $ 110 000, a plazos. Reconoce una hipoteca por $ 100.000 al 8 o|o que vence el 15 de mayo de 1932.

El **domingo 4 de mayo**, a las 15, en la misma propiedad. Títulos perfectos. Seña 8 o|o Comisión, 2 o|o. — R. Brave. 14599 v.m.4

Renta, 20 o|o neto. Bustamante

No. 1784. A 20 metros de Santa Fe. Una gran casa de departamentos, edificada en dimensiones excepcionales. 24 vs. frente y 78 vs. de fondo. Edificio moderno, construcción de primer orden, compuesto de piso bajo y 5 altos. Doce departamentos (dujoos), dos por piso a la calle. Cada departamento consta de hall, sala, comedor, 3 dormitorios, antecomedor, cuarto de baño, cocina, 1 pieza y baño para servicios, lavadero con armarios, lavadero. En la azotea: departamento para el portero con 2 habitaciones, cocina y baño, 1 gran salón para depositar baúles. Dos ascensores. Instalación para calefacción central, carpintería con tallados, cielos rasos decorados y patinados, pisos de parquets, chimeneas y revestimientos decorativos, materiales de primera calidad. Produce, $ 39.900 anuales. Con contratos bien garantizados. Base, $ 270.000. Tiene 182.000 cédulas serie D, reducidas a $ 105.057,20 que el comprador tomará a estilo de plaza.

El **miércoles 7 de mayo**, a las 15, en mis escritorios. Títulos perfectos. Seña 8 o|o. Comisión, 2 o|o. Planos y demás detalles en mis escritorios, Corrientes 460. —R. Brave. 15355 v.m.7

Judicial. En Barracas.—

A 1 cuadra exacta de la estación y e nuevo Mercado de Abasto. Jorge 2367 entre Algarrobo y Santa Magdalena. Sobre Avdas. Vieytes e Iriarte. Puerta de gran importancia, que aumentará considerablemente por la construcción del Mercado Zagurán, sala, 2 habitaciones, cuerpo aparte con 1 habitación y cocina de madera. 9m 062 por 25m547. Base, $ 4341.10.

Judicial. Cangallo 912|16|22.

Entre Suipacha y Carlos Pellegrini. De renta. Consta de planta baja, sótano, dos pisos altos y parte del 3o. El terreno mide, según títulos: 12m206 de frente al Norte por 28m578 de fondo. Según mensura: 13m70 por 28m60. Superficie: 400 m. c. 32 d. c. 7534.47 varas cuadradas. Base, $ 330.3.66 m|n (2|3 partes de la tasación).

El **jueves 15 de mayo** a las 15 (3 p.m.) en mis oficinas: Diagonal Roque Sáenz Peña 637. Distribución: **Planta baja:** amplio salón de negocio ocupado por un restaurant, gran toilette para señoras, otro para hombres, varios locales para despensa, carbonera, altillo para la orquesta. **Sótano:** comprende todo el frente del terreno por 8m1|2 de fondo, dividido en dos secciones, una para la planta baja y otra para los pisos altos, servido por 2 escaleras independientes. **Las plantas altas** estuvieron destinadas a gran casa de familia, hoy ocupadas por un hotel. Se compone de: zaguán de entrada y un ascensor para todos los pisos, escalera de mármol que comunica al primer piso alto que consta de cuatro habitaciones interiores, vestíbulo, sala de espera, 2 cuartos de baño, un patio, 1 retrete, chimenea de 3 bocas y adoquinado pago. cocina del piso bajo.—**2o piso:** tres habitaciones al frente, cinco habitaciones interiores, vestíbulo, hall, tres cuartos de baño, gran cocina con su pozo de ventilación, despensa, 2 retretes, pieza para lavar.—3er. piso: 3 habitaciones de material, pieza para lavar, 4 pequeñas piezas de madera, terraza, patio de aire y luz. La construcción de toda la casa es muy sólida, hecha con materiales buenos; muros de mampostería de ladrillos asentados en cal, frente imitación piedra, techos de azotea, entrepisos de hovedilla con tirantería de hierro, pisos de pino tea, mosaicos y baldosas francesas, carpintería de cedro y pino.

Renta: La planta alta produce $ 1400 mensuales más $ 179 que paga el inquilino por impuestos son $ a 1579 al mes. **La planta baja:** produce $ 2000 mensuales más $ 241 por impuestos que paga el inquilino, son $ 2241 al mes. Total renta mensual: $ 3820. Por año, $ 45.840.

Venta ordenada por el juez Dr. César de Tezanos Pinto, a cargo del juzgado del Dr. Nicolás González Iramain, por la secretaría del Dr. Rafael Caputo, en el juicio sucesorio de Da. Rosa Lenguas Sanguinetti de Fredenhagen. Seña y a cuenta de precio $ c|o. Comisión 2 o|o. Informes en mis oficinas: Diag. Roque Sáenz Peña 637, U. T. 6001 y 6002 Avenida. — Mario Livingston. 15451 12

RICARDO AVALOS y Cía.

EL DOMINGO 18 DE MAYO

a las 15 y 30 horas - En la propiedad

REMATAREMOS LA CASA

ACOYTE 85 AL 87

BASE, $ 58.000 - AL CONTADO

Próximamente detalles. Informes en nuestras oficinas San Martín 556.

15395 v.10

R. Brave

Casa habitación. Cánning 2834

Entre Juncal y French, en el sitio más lindo y de mayor prestigio de Palermo. Estilo petit hotel. Piso bajo: Jardín a frente y por dos costados, terraza, sala, escritorio, hall, comedor, office, cocina, sótano: entrepiso, 2 piezas y baño para servicio; piso alto: hall, 4 dormitorios y 2 baños instalados, balcones, la casa está ocupada,

D05003104

FERIAS — GANADOS

ADOLFO BULLRICH y Cía. Ltda.

EL PLANTEL SHORTHORN DE PEDIGREE DE "LA ESPERANZA" DE SEEGER

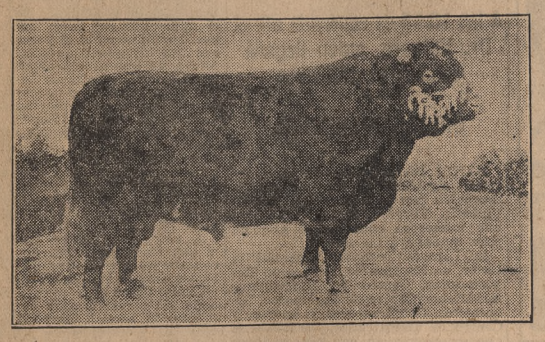

Faithful 20, Gran Campeón de Palermo 1925, precio record de la raza, criado en "La Esperanza".

1er. Remate de su liquidación total que comprende

400 PIEZAS

de gran tipo y origen.

EL MARTES PROXIMO

a las 14.30 hs. en nuestro local Av. del Tejar 4900, **donde se exhibirán desde mañana.**

ADOLFO BULLRICH y Cía. Ltda.

15529 12

2.000 vacunos Durham, en General Pinto. F. C. O.—

Liquidación total de las haciendas del establecimiento "Los Blancos", distante 2 1|2 leguas de Gral. Pinto, F. C. O.

Comprende la venta: 2.000 vacunos Durham, sola marca; 350 lanares Lincoln y 50 yeguarizos entrepesados, de acuerdo al siguiente detalle:

HACIENDA VACUNA

300 novillos de 1 1|2 a 2 años, buena clase.
50 novillos de 2 1|2 a 3 años, buena clase.
500 vacas buena clase con
500 terneros al pie.
350 vacas secas buena clase y estado.
120 vaquillonas 2 1|2 a 3 años, buena clase.
190 vaquillonas 1 1|2 a 2 años, buena clase.
20 toros de servicio.

Lanar: 350 lanares Lincoln, buena clase y estado.

Yeguarizos: 50 piezas, incluso yeguas y potros, cruza Percherón.

Se rematarán:

El miércoles 7 de mayo, a las 13 horas, en el mismo establecimiento, con las haciendas en lotes apropiados y a la vista. Los interesados podrán almorzar en General Pinto, pues en el establecimiento no se servirá almuerzo.

Trenes: de esta Capital Federal sale tren de la tarde, a las 22.25 y llega a Gral. Pinto a las 5.57 hs.

En General Pinto habrá automóviles para el traslado de los interesados.

Comisión a cargo del comprador. Otros informes en nuestra casa Av. Alem 1950 y Libertad 1662, Bs. Aires. — Adolfo Bullrich y Cía. Ltda. 14573 v.m.6

---

800 novillos en Olivera, F. C. Oeste

Sola marca, 1 y 1 1|2 año, buena clase y buen estado, mochos.

El viernes 9 de mayo, a las 12 horas en punto, en el establecimiento "Las Acacias", estación Olivera, F. C. O.

Oportunamente detalles. — Adolfo Bullrich y Cía Ltda. 15241 v.m.9

Liquidación de "Las Acacias", de Olivera—

Los afamados planteles Shorthorn, Merino Argentino y Berkshire de pedigree de la cabaña "Las Acacias", de D. Carlos M. Olivera.

El viernes 9 de mayo, a las 12 horas en punto, en la misma estación Olivera, F. C. O.

Oportunamente detalles. — Adolfo Bullrich y Cía. Ltda. 15240 v.m.9

El plantel Shorthorn, de Seeger—

Liquidación total del afamado plantel Shorthorn de pedigree de la cabaña "La Esperanza", del Sr. Federico Seeger. 1er. remate que comprende: 1 toro padre, 78 vacas y vaquillonas servidas c. 78 crías hembras, 40 vacas y vaquillonas servidas c. 40 crías machos y 150 vacas y vaquillonas que han estado con toros. Entre los productos que vienen a venta figuran descendientes de las tribus Duchess Bates, Waterloo, Augusta, Lavender, Orange Blossom, Nell Swyne, Secret, Clipper, Claras, Rosa, Butterfly, Oxford, Strawberry, Rye, Brawith Bud, Daisy, Venus y otras de las más reputadas de la raza. El remate se realizará

El martes 6 de mayo, a las 14.30 hs., en nuestro local de ferias de Plaza Mayo nida del Tejar 4900. Nota: De Plaza Mayo sale la línea de autos colectivos No. 36 que lleva hasta el local. En automóvil puede dirigirse por Cabildo, Monroe y Av. del Tejar. Catálogos en nuestra casa Av. Alem 1950.—Adolfo Bullrich y Cía. Ltda. 13866 v6

4.200 novillos y vacas en Villegas, F. C. O.—

Haciendas de alta mestización Durham, en nuestra feria especial de novillos, entrando 2000 especiales en clase y estado, marca de "La Catalina", "La Chispa" "La Gobelita", "Tres Marías" y otros importantes establecimientos de la zona, se realizará:

El sábado 10 de mayo, a las 13 horas, en las instalaciones de la Soc. Rural. Informes en nuestra casa, Av. Alem 1950 y Libertad 1662, Bs. As., o al Sr. A. Brunetti en Villegas. — Adolfo Bullrich y Cía. Ltda. 14579 v.m.9

CARONI Y MORAS

TAMBO

del señor Santiago L. Galiani, por terminación de contrato

REMATAREMOS EN SUIPACHA, F. C. O.

El domingo 4 de mayo, a las 13 y 30 horas (aunque llueva)

413 animales vacunos 413

DETALLE

120 vacas con
120 crías de días a 5 meses
50 vacas secas, muy adelantadas en preñez.
60 vaquillonas de 2 y 1|2 a 3 años, próximas a parir.
60 vaquillonas de 1 a 2 años.
3 toros procedencias de Roverano y Unzué, garantidos de servicio.

Parada de trenes frente a nuestro local feria, donde venderemos esta hacienda. Mayores informes solicitarlos a nuestro escritorio U. T. 258 Chivilcoy, o a nuestro sucursal Suipacha U. T. 90. 15536 v.3

CARLOS W. BONINO

Casa Central: Buchardo, F. C. P. Sucursal: Charlone, F. C. P.

2.000 VACUNOS 2.000

Incluso Novillos, vacas y vaquillonas, iniciando las ventas a las 9.30 horas con la hacienda gordo, para continuar con el resto, a las 14 horas.

REMATE FERIA EN BUCHARDO

(F. C. PACIFICO)

EL MIERCOLES 7 DE MAYO

en mis instalaciones

Por datos e informes dirigirse a mis consignatarios Sres. Llames Massini, Mondine y Cía., San Martín 50 (Capital) o a mis escritorios Buchardo F. C. Pacífico.— 15505 v.6

TRAVERSO & TACCHINO

TAMBOS - En ALBERDI, F. C. P.

EN LAS INSTALACIONES DEL Sr. S. LOPEZ

EL DOMINGO 4 DE MAYO, a las 14 horas

liquidación total de los tambos del Sr. Jorge Julierac Echeandía

1.200 Animales Vacunos 1.200

marca líquida del establecimiento Armando de la Suc. A. Conget hacienda de gran clase y estado

DETALLE:

300 vacas nuevas con 300 crías al pie, de días a 4 meses y 600 vacas nuevas en parición.— Datos e informes a nuestro escritorio en Vedia F. C. P. — U. T. 25. 15547 v. 3

CASA ZUBILLAGA y LAPLACE

EN POURTALE, F. C. S. (Pdo. de Olavarría)

El MARTES 6 de MAYO de 1930

2.000 vacunos 2.000

INCLUSO

1.200 NOVILLOS de 1 a 2 y 1|2 años

DETALLE:

100 Novillos de 2 a 2 y 1|2 años, buena clase y estado.
350 Novillos 1 y 1|2 a 2 años, gran clase y est., marca líquida.
700 Novillos 1 y a 2 años, buena clase y estado
100 Novillos 1 y 1 y 1|2 años, buena clase y estado.
450 Vacas y terneros, buena clase y est., marca líquida.
200 Vacas secas, habiendo muchas gordas.
100 Vaquillonas tamberas.

Recomendamos mucho estas haciendas por su gran clase y estado siendo casi toda de marca líquida.

C. Pelliccioni Triaca y Cía.

15546 v. 5

SALABERRY, BERCETCHE & Cía.

BUENOS AIRES - GUALEGUAY - TANDIL - ROSARIO

EN Gral. RODRIGUEZ, F. C. O.

1200 VACUNOS 1200

incluso 420 novillos de 1, 1 1|2 y 2 años y 240 vacas de 4 a 7 años, marca líquida.

EL SABADO 3 DE MAYO, a las 14 horas

15369 v.3

En Gral. Rodríguez, F. C. O.

1200 vacunos.

El sábado 3 de mayo, a las 14 horas, 222 remate-feria en nuestras instalaciones. Anotados hasta la fecha 1200 vacunos, incluso 420 novillos de 1, 1 1|2 y 2 años, y 240 vacas de 4 a 7 años, todo marca líquida, que venderemos por cuenta y orden de los Sres. Sonaire Hnos. de Unión, F. C. O.—Detalle: 50 novillos de 2 años, muy buena clase, regular estado, marca líquida; 250 nov. de 1 1|2 años, muy buena clase, marca líquida; 120 nov. de 1 año, marca líquida; 350 novillos de 1 1|2 años, buena clase y estado; 100 nov. de 1 año, 100 vaquillonas y 240 vacas de 4 a 7 años, muy buena clase, marca líquida. Anotaciones y pedidos de local en nuestras oficinas, Defensa 188. Tenemos buenos patreros y personal para arreos y embarques.—Salaberry, Bercetche y Cía., Defensa 188. 14764 vm.3

Grand, Hoursouripé y Ansaño

Notable liquidación de

TAMBOS

EN MARCOS PAZ

F. C. S. (por Once), el sábado 3 de mayo a las 13 horas (la una) en punto en nuestro local sobre la estación. A saber: 1o., un tambo muy bueno: Durham marca líquida del Sr. Bernardo Lujambio, de Marcos Paz, compuesto de: 35 vacas con crías de días a 1 mes, 30 con crías de 1 a 3 meses, 20 con crías de 3 a 6 meses, 20 vacas de preñez adelantada, 30 vaquillonas de 2 1|2 años servidas, 30 de 1 1|2 años, 2 toros colorados. Hacienda muy productora, nueva, de buen tipo, colorada toda. Es el producto de muchos años de prolijos cuidados. 2o. Un hermoso tambo, Durham del Sr. Pedro Errandonea de Las Heras, compuesto de: 35 vacas con crías, de días a 3 meses, 40 vacas con crías de 3 meses arriba, 40 vacas muy adelantadas, 10 vaquillonas especiales adelantadas en preñez. Esta hacienda procede de los afamados tambos del establecimiento Santa Rosa en 25 de Mayo; vareaje de 4 a 6 años, mochas, rosillas y coloradas, de buenas ubres como de buen tipo. Es difícil presentar mejor. 3o., el tambito Durham de don Valentín Unzaín con 60 piezas. Los dueños de estos tambos tendrán mucho gusto en atender a quien desee examinarlos previamente y presenciar el ordeñe. El remate no se suspenderá por mal tiempo. Comisión, 4 o|o en vacunos, 6 o|o en reproductores. Trenes de Once, 6.40 y 9.35.

---

7 toros, colorados y rosillos, de 1 1|2 a 2 años, procedencia Francisco Etchart, venderemos en Marcos Paz el 3 de mayo a continuación de los tambos. — Grand, Hoursouripé y Ansaño. Escritorio central Marcos Paz U. T. 25. 15491 v.6

Vallerga, Gortari y Cía.

EN DAIREAUX, F. C. S.

EL MARTES 6 DE MAYO

A LAS 13 HORAS

1500 VACUNOS

incluso:

Buenos lotes de novillos de invernada, vacas de cría, vaquillonas y vacas gordas para matarifes. v.5

Vallerga, Gortari y Cía.

EN MONES CAZON

C. G. B. A.

El Domingo 4 de Mayo

a las 13 hs.

1000 VACUNOS

INCLUSO:

Novillos de invernada, vacas con cría, vaquillonas y vacas gordas. 14987 v.m.3

PEDRO y ANTONIO LANUSSE

En LAS FLORES: 1.500 vacunos

El martes 6 de mayo

„ B. ESPERANZA: 2.000 vacunos

El martes 13 de mayo

Por informes dirigirse a nuestras sucursales en Rosario y Bahía Blanca, agencias locales o escritorios en ésta, San Martín 240.—Pedro y Antonio Lanusse. 15364 v.2

P. FRANCISCO FOURQUET

En Realicó, F. C. O. y Sud.

Efectuará mi próximo remate-feria.

El miércoles 7 de mayo, en nuestras instalaciones, 1800 VACUNOS gordos invernada y cría. 15204 v.m.6

CURONE NIVELONI Y Cía.

Martillero Miguel Arín

SUSPENDIDO

Tambo a rematarse en Cañuelas

F. C. S.

El domingo 4 de abril de los señores Garra y Arín. 15568 v.3

LLAMES MASSINI, MONDINE & Cía.

(De la antigua firma Alchourrón Ltda., S. A.) Consignaciones - Remates y Comisiones: San Martín 50. U. T. 33 Avenida 1145. Buenos Aires

Remate feria en GENERAL BELGRANO, F. C. Sud

El Sábado 3 de Mayo, a las 12.30 horas — En las instalaciones de la Sociedad Rural

1.200 VACUNOS 1.200

600 LANARES 600

DETALLE:

Vacunos: 100 novillos de 2 1|2 a 3 años, b|c. y estado; 150 de 2 1|2 años, b|clase y estado; 120 de 2 a 2 1|2 años, b|c.; 220 vacas gordas; 100 vacas secas de invernada, 80 vacas con 80 terneros; 150 vaquillonas de 2 años, g. y c|g.; 50 vaquillonas de 1 1|2 años, Lanares: 300 ovejas gordas y 300 borregos íd. Informes a nuestros escritorios San Martín 50 o a nuestro representante en General Belgrano, Sr. T. Carlos Bouri. 15231 v.m.3

SUAREZ BERNAT y DIAZ

EN VALENTIN GOMEZ, F. C. O.

(PARTIDO DE RIVADAVIA)

JUEVES 8 DE MAYO

4.400 NOVILLOS 4.400

Mestizos Durham, de 1 1|2 a 2 1|2 años, en lotes de 150 con opción gran clase y estado, mochos, t. frigorífico

Haciendas de la zona. En breve detalles completos. Informes en nuestros escritorios Av. Roque Sáenz Peña 530, Bs. As. Suc. América, F. C. O. 3-1

LASSALLE, YOUNG y Cía.

San Martín 235, 8° A. — MARTILLERO L. CASENAVE — U. T. 33 Avda 6084

En OLAVARRIA — EL LUNES 5 MAYO

1700 VACUNOS incl. 150 NOV. 2 1|2 g|cl. 600 nov. 1 1|2 g|cl. m|liq. 300 vaq. 3 años, servidas m|liq. 300 vacas gordas 150 vacas especiales servidas m|liq. 100 vac. c|cría, incluso 50 terneros, 100 vaq., 100 ovejas consumo. Inf. Sr. A. Castro.

En MACKENNA — EL JUEVES 8 MAYO

1500 VACUNOS gordos e invernada. Inf. Sr. M. Teigeiro.

En VILLEGAS — EL LUNES 12 DE MAYO

2000 VACUNOS incluso 1 tambo completo. 15421 v.2

MIGUEL TALENTO AMATO

En NAVARRO F. C. S. y C. G. B. A.

1630 VACUNOS 1630

Inclusive el tambo de la Sucesión de Don Martín Igoa, por orden judicial

50 LANARES — 30 YEGUARIZOS

EL DIA LUNES 5 DE MAYO DE 1930, a las 13 horas (aunque llueva) mi 7so. Remate-Feria Mensual. DETALLE: 120 vacas, vaq. y nov. gordos consumo. 200 vacas b|inv.; 100 vacas b|inv. con terneros de 3 a 5 meses gordos; 35 vacas tamberas con cría chica, marca líquida. 170 vaq. de 1 1|2, 2 y 3 años tamberas; 150 vaq. de 1 a 1 1|2 años b|inv. 100 nov. de 2 años; b|c. y estado, mochos. 350 nov. de 1 a 1 1|2 años en lotes de m|liq.; LANARES: 50 capones y ovejas gordas; YEGUARIZOS: 20 yeguas entrepesadas chúcaras; 8 potros livianos de 3 años; 2 ídem pesados. JUDICIAL: Tambo de la Suc. de Don Martín Igoa, por orden Judicial del Señor Juez de Primera Instancia en lo Civil y Comercial del Departamento de la Capital, Doctor Horacio A. Casco, Secretaría del Doctor Horacio Bauzá. DETALLE: 34 vacas con terneros de días a 4 meses; 10 vacas c|terneros de 6 meses; 38 vacas preñez revelada. 20 vaq. de 2 1|2 a 3 años, bien servidas; 92 novillitos y vaquillonas de 1 1|2 años; 1 toro tostado b|servicio. 7 yeguarizos de tiro y silla. Comisión en esta hacienda Judicial, 4 o|o a cargo de los compradores. TRENES por F. C. Sud y C. G. B. As. que regresan en el día. Más informes en mi escritorio en Navarro, U. T. 91.—Miguel Talento Amato. v. 4 m.

La Agrícola Ganadera S. A.

En Tandil.—

El sábado 3 de mayo, en nuestras instalaciones, 406o. remate-feria. 800 vacunos.

Detalle: 200 vacas y vaquillonas gordas y c|g.; 150 vacas invernada; 150 novillos 1 1|2 y 2 años; 100 vaquillonas 1 1|2 y 2 años; 200 vacas al corte 14503 vm2

En Tandil.—

El domingo 4 de mayo, en nuestras instalaciones, 78o. remate especial de novillos 1.500 novillos.

Detalle: 50 de 2 1|2 y 3 años, c|c. y gordos; 280 de 2 y 2 1|2 años, m|biestado 1 marca; 110 de 2 y 2 1|2 años, biestado; 150 de 2 años, m|biestado; 330 de 1 1|2 y 2 años, biestado; 580 de 1 y 1 1|2 años, biestado. Toda hacienda Durham de muy buena clase y en lotes. 14504 vm3

ARNAUDE HERMANOS

En Laprida, F. C. S. 800 vacunos Durham incluso 600 novillos de 1 1|2 y 2 años, especiales en clase y estado, mochos, en lotes de sola marca: 500 lanares Lincoln, habiendo ovejas y borregos para cría e invernada. 2140, remate-feria de ganados generales, a realizarse:

El martes 6 de mayo a las 13 horas, en nuestras instalaciones de Laprida, con las haciendas a la vista, clasificadas en lotes apropiados. Condiciones de práctica. Por pedidos de local e informes dirigirse a nuestro escritorio de Laprida, F. C. S. —Arnaude Hnos. 15542 v.5

PATRICIO C. WALLACE

Novillos en Chascomús.—

1200 novillos Durham y Polled Angus, buena clase y buen estado, todos mochos, mayoría lotes de marca líquida, habiendo 100 de 2 1|2 y 3 años, 600 de 2 y 2 1|2 años; 400 de 1 1|2 y 2 años y 100 de 1 y 1 1|2 años. El remate tendrá lugar en mi local de ferias en Chascomús.

El miércoles 7 de mayo, a las 12. Otros datos y anotaciones, a mi escritorio en Chascomús. — P. C. Wallace. v.7m.

MUEBLES, MERCADERIAS Y ARTICULOS VARIOS

GUERRICO & WILLIAMS

HOY

A LAS 20.30 HORAS

de las Señoritas de

VILLATTE

RODRIGUEZ PEÑA 1051

Rico Moblaje de la Casa Forest y Obras de Arte

Elgante salón "Transition", madera tallada dorada tapizado en solerie de Lyon; linda vitrine Luis XVI de caoba y finos bronces cincelados; artística mesa de bronce dorado tapa de mármol; rico piano media cola Steinway y Sons; alfombras Savonnerie; bustos y columnas de mármol; riquísimas arañas de bronce y cristal; regio mueble "Grand Bahut avec Horloye Meuble Luis XIV" (de la casa Forest), con riquísima marquetería y artísticos bronces; juego de hall completo de roble esculpido tapizado en "Velours" (de la casa Forest); clásica mesa de centro Luis XIV de palisandro y bronces cincelados, alfombras de piel de zorro; dos magníficos mármoles tamaño natural; Venus au bain, ambas con sus pedestales de mármol; alfombras de escalera y de zaguán; regio comedor de la casa Forest, con aparador bajo, dressoir, dos argentieres, mesa ovalada y 10 sillones; magnífica lámpara de bronce y cristal, fuente de mármol; hermoso escritorio Imperio de caoba y finos bronces; araña y sillas que hacen juego; rico juego de marroquí con almohadones Duvet; mesa billar para carambolas; buenos sillones, juego de comedor; grandes copones de cerámica; tres buenos juegos de dormitorios de caoba, marquetería y bronce roble y bronce y Satin Wood; escritorio de señora Citronier y bronce; varios dormitorios más sencillos; guardarropas; camas sueltas; baúles etc., etc.,

COMISION 10 o|o.

GUERRICO y WILLIAMS

14982 v.m.2

Ricos muebles y obras de arte, mercaderías para mobliaje, artefactos luz, alfombras, etc., en el hotel de ventas Carlos Pellegrini 1042.

El lunes 5 de mayo a las 13 y a las 20. Comisión, 10 o|o.—Guerrico y Williams. 15253 v.m.2

UNGARO & BARBARA

HOY, a las 14

CONTINUA

LA GRAN SUBASTA

POR

QUIEBRA JUDICIAL

DE

CHARPENTIER y Cía.

Bmé. MITRE 2279

DROGAS — PRODUCTOS QUIMICOS — OPTICA, etc.

COMISION 10 o|o 1-2

JUDICIAL

POR QUIEBRA

MAISON "JENNI"

FLORIDA 910 al 14

HOY EXPOSICION 1-2

Por quiebra. Casa de modas "JENNI" calle Florida 910 al 14, de Curtó y Cía. Por orden de los síndicos liquidadores de esta quiebra remataremos todas las existencias de esta importante casa de artículos de lujo para señoras. Vestidos de fiesta y de calle modelos de las más afamadas casas de París, Sweter de lana, tapados de lana, medias de seda, carteras, perfumes, géneros de seda y terciopelo, gasas e infinidad de otros artículos de lujo. Remataremos al mejor postor y al detalle. Juzgado del Dr. Adolfo Labougle, sec. del Dr. Curutchet. Los días. Lunes 5 y martes 6 de mayo, a las 15 horas, en la misma casa. Seña, 20 o|o. Comisión, 10 o|o.—Ungaro y Barbará. 8049 1-2

JUDICIAL

SUC. Dr. DOMINGO CABRED y Sra. LIA GONZALEZ CHAVES DE CABRED

EL MOBILIARIO

LA VALIOSA COLECCION DE CUADROS DE GRANDES MAESTROS LAS MAGNIFICAS OBRAS DE ARTE Y LA RICA PLATERIA QUE ADORNAN EL PETIT HOTEL

PUEYRREDON 936

El Miércoles 7 y Jueves 8 de Mayo

A LAS 20 y 30

EXPOSICION DESDE EL LUNES 6

SOLICITEN CATALOGOS

Seña 20 o|o. Comisión 10 o|o

UNGARO y BARBARA

Viamonte 863-65 8049 1-2

S. L. GRONDONA

HOY

28 PIANOS-PIANOLAS 21 FONOGRAFOS ALTOS PARLANTES

El viernes 2 de mayo, a las 20.30 hs. en BUSTAMANTE 864 al 72

Remate por cuenta de su introductor. Pianos Weber, Bell; Pianolas Chilton Asalan y Steck, 21 fonógrafos marca "Aeolian Vocalion", distintos modelos; altos parlantes Amplión; rollos de música Victrola. Exposición de 14 a 18 Informes A. de Mayo. 665. 8060 1-2

RICARDO PRIETO

HOY A LAS 21 HORAS

Ricos muebles importados. En mis salones de venta Santa Fe 1185 al 99. Rico juego de sala Luis XVI, madera tallada, de estrella con almohadones tapizados en seda y duvet; mesa centro, biombo y pedestal dorado; lindo comedor provenzal con mesa, sillas y banquitos; aparadores, panaderas, rinconeros y valeselieres estilo provenzal de roble tallado; crapeaud Luis XVI tapizado en seda; escritorio de señora y mesitas francesas; platos de pared de porcelana; buen comedor Chippendale de nogal y raíz con vitrina, sillones y sillas; otro juego tres piezas de roble pulimdo; comedorcito inglés, de caoba y marquetería con mesa redonda; radiola 28 Super Heterodyne con alto parlante; 11 de repos tapizado en tercíopelo de seda con almohadones duvet; otomana tapizada, sillones íd.; ropero y toilette de pie patinado; buen conjunto de muebles coloniales como ser roperos, armarios, cómodas con toilette, chiffonier, botineros, camas y mesas de luz, aparadores, escritorios, bibliotecas, mesas de hall y ratonas, sillones y sillas caoba y estrella; juegos de hall de tres piezas; íd. de junco con mesa centro; escritorios de roble y bibliotecas; cajas de hierro; juegos de cuero tres piezas; arañas de bronce y de cristal; bustos de mármol; cama tapizada, guardarropas, cortinados y vitelles, juego mesa porcelana; íd. de cristal, adornos de porcelana y biscuit; columnas de mármol; cuadros al óleo y grabados, guardarropas decorados; muebles sueltos íd.; espejos de pared, metales, adornos, artículos de fantasía y gran cantidad de muebles sueltos y en juegos que sería en exposición.

Hoy viernes 2 de mayo, a las 21 horas. En mis salones de ventas. Comisión, 10 o|o.—Ricardo Prieto. U. T. (41) 2068 y 2902 Plaza. 15368 v.2

GUILLERMO GOWLAND & Cía.

Hoy viernes 2 de mayo a las 14.30 horas. En nuestra casa 351, Bolívar 361. Seña 30 o|o.—Guillermo Gowland y Cía. 15453 1-2

Hoy: 3150 chapas canaletas de 6 a 10 pies, se rematarán en lotes al gusto de los compradores. Seña 30 o|o.—G. Gowland y Cía. 15454 1-2

Hoy: Lonas impermeables, tanque bebederos, comederos, alambre ovalado varios números, alambre púa, lonas, carretillas, artículos de almacén, ferretería, talabartería, tienda, etc. etc.

Hoy a las 14.30 horas. En nuestra casa 351 Bolívar 361. Seña 30 o|o—Guillermo Gowland y Cía. 15455 1-2

B. L. LANDO

Casimires ingleses, por cortes, piezas y medias piezas; linda colección de fantasías modernas y del mejor gusto, ricos peinados en azul, negro y gris, cortes para sobretodos por cuenta y orden de un representante de Bradford, rematará

Hoy viernes 2 de mayo, a las 15 (3 de la tarde), en el local Suipacha 561. En el mismo acto las instalaciones, mostradores, vidrieras, estanterías, etc.

Armas antiguas. De la armería de don Pedro Wörns y Cía., por trasladarse a su nuevo local, Sarmiento 377, rematará por su cuenta y orden una espléndida colección de armas de toda época, desde el siglo X hasta los tiempos modernos; además un gran saldo de armas modernas, caja registradora Nacional último modelo, instalaciones, vidrieras, vitrinas, caja hierro, máquinas y herramientas del taller, etc.

El martes 6 y días subsiguientes a las 15 y a las 21, en el antiguo local, Corrientes 311. Para los coleccionistas de armas antiguas, es una ocasión realmente única. 3301 12

Miguel Castellár

1.500 vacunos. 1.000 lanares.

En Coronel Suárez.—

Haciendas de buena clase y estado, incluso 600 novillos de 1 1|2 y 2 1|2 años y buenos lotes de vacas para abasto y de invernada, vaquillonas y vacas con cría. 1.000 animales lanares, habiendo 700 capones cruza de muy buen estado y desarrollo. 475o. remate-feria de haciendas en mis instalaciones de Coronel Suárez, F. C. Sud y R. a P. B.

El lunes 5 de mayo, a las 13.30 horas, con las haciendas debidamente clasificadas. — Miguel Castellár. 140051 v.m.4

Novillos en Azul.—

80. remate especial de novillos del año, organizado con el concurso de los más importantes establecimientos ganaderos de la región.

El miércoles 7 de mayo, a las 14 horas, en mis instalaciones de Azul. Por avisos de consignaciones u otros informes, dirigirse a mis casas centrales de Azul o Capital, Sarmiento 643.—Miguel Castellár. 14497 v.m.6

Haciendas en Azul, F. C. S.—

757o. remate feria de haciendas, en mis instalaciones de Azul, F. C. S.

El jueves 15 de mayo. Oportunamente detalles.—Miguel Castellár. 15214 vm.14

ANGEL C. CASTELLAR

Haciendas en Azul. 152o. remate feria bimensual de haciendas en mis instalaciones de Azul, F. C. S. y F. C. Provincial.

El viernes 9 de mayo. Oportunamente detalles.—Angel C. Castellár. 14986 v.4

EMILIO BURGWARDT

El viernes 2 de mayo, a las 14.

223o. Remate-feria en Longchamps: Vacas, vaq. y nov. gordos y de invernada y el tambito de D. Raimundo Bacigalupo. Datos, Sarmiento 309, U. T. Retiro 2273 o Burzaco 102. 15324 v.2

J. C. NAON & Cía.

HOY

A LAS 16 y 30 HORAS

ALFOMBRAS

EN NUESTRAS SALAS DE EXPOSICION

120 riquísimas alfombras orientales en variedad de colores, medidas y dibujos, predominando aquellas que exigen el moblaje moderno. Se rematarán

Hoy viernes 2 de mayo, a las 16.30 horas. En exposición hasta la hora del remate.—J. C. Naón y Cía. 15078 v.2

HOY

A LAS 21 HORAS

Del Señor

MAURICE HERROLD

SU RICO MOBLAJE IMPORTADO

2173 MELO 2173

J. C. Naón y Cía.

15507 1-2

Del Sr. Maurice Herrold. Su rico mobiaje importado, calle Melo 2173. Precioso juego Luis Felipe Georgian de nogal tallado y esterilla, tapizado en género de seda, y almohadones duve; lindos sillonsitos Regencia con asientos tapizados, mesita baja de nogal y raíz, hermosa mesa de caoba con incrustaciones de nácar, estante biblioteca con espejo, espléndido reloj de pie de caoba, estilo Adams; riquísimas alfombras persas en diversidad de medidas, cuadros al óleo y acuarelas de buenas firmas, lamparadaire de porcelana china y bronce, magnífico comedor Arte Moderno con vitrina, sillones y sillas recubiertas en marroquín, paravent de tres hojas tapizado en velours, rico servicio de Limoges, cristalería baccarat, infinidad de piezas de rico metal plateado, buen escritorio ministro Georgian de caoba tallada, sillón Adams tapizado en seda, mesa de juego, sillones y sillas estilo antiguo, máquina de escribir portátil, cortinados de seda y de cretona, buenos artefactos eléctricos en todas las habitaciones, elegante dormitorio Queen Ana, de caoba, con ropero bajo de tres cuerpos; psyche haciendo juego, bonita cómoda patinada, otro rico dormitorio Georgian de nogal tallado, con panneaux de raíz; bonito toilette tapizado, ropero Luis XVI de caoba con aplicaciones de bronce, cama de acero Simmons, colchones de lana, acolchado de plumas, visillos de tul y encajes, heladera de roble, útiles de cocina, guardarropas de desarme, infinidad de piezas sueltas, etc. La venta se efectuará

Hoy viernes 2 de mayo, a las 21 horas. En exposición desde el miércoles 30, de 10 a 22. Hay catálogos.—J. C. Naón y Cía. U. T. 35 Libertad 0014-0015. 15076 v2

Buen automóvil Marmon con carrocerie doble faeton. Se rematará

Hoy viernes 2 de mayo, a las 22 horas, conjuntamente con el moblaje que adorna el hotelito calle Melo 2173.—J. C. Naón y Cía. 15077 v2

M. A. DIORIO LOBATO

HOY

28 - Máquinas de escribir - 28

UNDERWOOD

Recién retiradas de la Aduana

No. 5, 3|12 y 3|14

SANITARIOS

POR CUENTA DE SEGUROS

Baños "Pembroke" - Bañaderas enlozadas - Bidets - Lavatorios - Inodoros silenciosos - Baños asiento - Remataré hoy viernes, a las 18 horas (4 p. m.), en mi casa, San Martín 415 8274 1-2

CABARROU & Cía.

HOY a las 14 - AVERIAS

150 Pzs. TEJIDOS 1 Cajón HILADO

Por cuenta de quien corresponda y con intervención de los agentes de seguros: 78 pzas. tejidos. Avería.

Por cuenta de quien corresponda y con intervención de los Agentes de Seguros: 72 piezas géneros. Avería.

Por cuenta de quien corresponda y con intervención de los Agentes de Seguros: 103 piezas hilado de seda artificial. Avería.

Baño Standard, 5 1|2. Avería. Con intervención de Seguros.

600 Doc. CAMISETAS BONETERIA

Tejidos: Paño lana, reps, género fantasía, franela, franeleta, bombasí, sargar, cotín, cotonada, tartán, zephir, percal, camina, casimir, madrás, colchas seda, frazadas vicuña en 4, 5, 7 y 8 puntos, etc.

Sacos, tricotas sweaters, casacas, camisetas frisa para hombre, Sra. y niño, medias y calcetines, toallas, pañuelos, cintos, tiradores, culottes, fajas para señoras y sepelido surtido de una mercería. Comisión 10 o|o. Maipú 282. 15508 1-2

AUGUSTO BERUTI

Av. de Mayo 1370 — U. T. 38 Mayo 7364

PIELES ESMERALDA 736

Por cesación de negocios y orden terminante de liquidar. Las mercaderías e instalaciones de la acreditada Peletería "ASTRAL". Los días martes 6 y miércoles 7 de Mayo a las 15.30 horas.

Gran stock en tapados, renards, marthas, echarpes, garnitures, mantas, etc.

Seña a satisfacción — Comisión 10 o|o 8075 v.2

Rodolfo Guevara y Cía.

A Plazo — en nuestro casa Bmé. Mitre 1180|84 — a las 13

Lunes 5, Martes 6 y Miércoles 7 de Mayo

Realizaremos un IMPORTANTE REMATE de Tejidos y mercaderías generales para la estación de Invierno por orden de INTRODUCTORES, REPRESENTANTES y FABRICANTES, en lotes para REGISTREROS, ROPEROS, MERCEROS y TENDEROS. 15506 1-2

RUSSO, PERSICO, BOSIA & Cía.

A PLAZO — En nuestro local Bmé. Mitre 1158|60 — A LAS 13 HORAS

EXTRAORDINARIO REMATE

HOY - VIERNES 2 DE MAYO - HOY

POR CUENTA DE LA FIRMA

ALGIER LENZBERG & Cía.

EN LIQUIDACION POR CESACION DE NEGOCIOS

La que venderá todos los remanentes de su extensa y bien variada fabricación y que la componen grandes partidas de Casimires, Doble Faz, Casimires peinados lisos, y fantasía con seda, Sargas, Gabardinas Drappe, Paños, Meltons, Franelas, etc., etc.

MAS DE 700 BULTOS CON TERMINANTE ORDEN DE LIQUIDAR

Venderemos en este mismo remate por cuenta exclusiva de una IMPORTANTE y CONOCIDA CASA IMPORTADORA, de esta Plaza, todo el grandioso STOCK DE TEJIDOS, despachados y a despachar en este mes de Abril, y cuyo surtido estará expuesto en nuestra casa con anterioridad al remate

Frazadas de lana, Ponchos, artículos de punto, Tapices, [illegible] REGISTREROS CORREROS y TENDEROS. Recomendamos este importante remate. 6769 12

Dirección, Redacción y Administración
SAN MARTIN 344
U. T. 33, Avda. 7001. Coop 2321 al 22 Cent.

LA NACION

Avisos y subscripciones
337 - FLORIDA - 347
U. T. 33, Avenida 7001

Pág. 30 — BUENOS AIRES, VIERNES 2 DE MAYO DE 1930 — 4

LUEGO DE PROMOVER UN DESORDEN UN SUJETO SE RESISTIO A LA POLICIA

En la lucha sostenida resultaron dos agentes y un particular heridos

Un individuo conocido en el barrio de la Chacarita como ladrón y pendenciero, y que registra pésimos antecedentes policiales, promovió ayer un descomunal desorden, que degeneró a poco en encarnizada lucha.

José Fernández, español, de 24 años de edad, soltero, sin ocupación ni domicilio, transitaba por la calle Catorce de Julio, cuando al llegar próximo a la esquina de Balboa, donde existe una casucha de madera en la que se domicilia Leonilde N. viuda de Rodríguez, se introdujo a la casa y se entretuvo en molestar a una yegua petisa, despertando la ira de la dueña del animal. Llamado por la señora intervino en el asunto el agente Santos L. Juárez, de servicio a una cuadra del lugar, y Fernández lo insultó entonces groseramente, atacándolo después a trompis. Un vigilante de la comisaría 37a. llamado Fulvio P. Onetto y el de la Guardia de Seguridad de Caballería, Juan José Perna, secundaron en su acción a Juárez y recibieron de Fernández varios puñetazos y puntapiés, sufriendo el primero heridas en la cara y el segundo en la región inguinal. Tranquilo Torcuato Perna, hermano de uno de los agentes, también intervino y recibió un puntapié que lo lesionó en la rodilla derecha.

Finalmente se consiguió reducir y detener a Fernández, pero mientras era llevado al local de la comisaría, Jenaro Scotti, que transitaba por el lugar, desaprobó la conducta de los representantes de la autoridad y los insultó, por lo que fué también detenido.

UNA SEÑORA HIRIO DE DOS TIROS A UN CUÑADO

Según aquélla, obró así porque era calumniada

En la calle Berón de Astrada, frente al número 2019, se produjo anoche un hecho de sangre del que fueron actores Ramón Vázquez, español, de 35 años de edad, casado, domiciliado en Charrúa 3558, y su cuñada Lucía Blondo, italiana, de 37 años, soltera, domiciliada en Berón de Astrada 2016.

Lucía y su hermano político habían realizado una entrevista frente al domicilio de ella, y cuando luego de unas palabras él intentó alejarse, Lucía desnudó un revólver que llevaba oculto entre sus ropas y le descerrajó dos balazos, casi a quemarropa, produciéndole otras tantas heridas, una en el codo derecho, con orificio de salida, y otra en la espalda.

Inmediatamente de cometido el hecho la actora concurrió al local de la comisaría 36a., donde hizo entrega del arma y se constituyó en detención, manifestando haber herido a su cuñado porque la calumniaba, actitud que era seguida por el padre de la víctima.

Vázquez fué llevado al hospital José M. Penna, donde se le efectuaron las curas del caso. Allí acudió para interrogarlo un empleado policial, a quien aquél manifestó que nunca había calumniado a Lucía, presumiendo, por su parte, que la autora padece de enajenación mental. Un médico de la repartición examinó a ambos y comprobó que la mujer se halla en su sano juicio.

DOS OBREROS SUFRIERON QUEMADURAS GRAVES

En la subusina de la Compañía Hispano-Americana de Electricidad, en la calle Juan B. Alberdi 2383, ocurrió ayer por la mañana un accidente que resultó de graves consecuencias para los obreros Mauricio Bussolani, argentino, de 37 años, casado, y Arminton Mordinelli, italiano, de 23 años, soltero. En momentos en que ambos se encontraban entregados a sus tareas, junto a un tablero, se produjo un corto circuito en el mismo y ello provocó una gran llamarada. Los dos obreros fueron alcanzados por el fuego y resultaron con quemaduras de gravedad en el rostro y en el cuerpo. Se asisten en el hospital Alemán, con intervención de la comisaría 38a.

HERIDO DE UN BALAZO

A causa del estado de ebriedad en que se hallaba, Donato Galligano sostuvo un incidente con su amigo Carmen Antonio Palomieri, en el domicilio de éste, calle Pergamino 1124. Durante la discusión Galligano extrajo de entre sus ropas un revólver y disparó un tiro que alcanzó a rozarle la cabeza a Palomieri. Intervino la policía de la sección 40a. y Galligano fué detenido, siendo atendido Palomieri en el hospital Alvear.

CASO DE DEFRAUDACION

Santos Rizzo encargó a Luis Darico la conducción de una cantidad de cajones de uvas a determinado lugar, tarea que éste a su vez delegó en un individuo conocido por El Negro Tordillo, conductor de vehículos, a quien Darico le prestó, para el mejor cumplimiento de la diligencia, un carro de su propiedad.

El Negro Tordillo vendió las uvas por cuenta propia y luego dejó el carro de Darico en un corralón. La policía busca al acusado.

ESCLARECIMIENTO DE UN ROBO

Días pasados un agente de la comisaría 10a. detuvo en la esquina Rosario y avenida La Plata a José Martínez, de malos antecedentes, en momentos que llevaba consigo una máquina de sumar y calcular, cuya procedencia no justificó. Ayer se presentó a la citada dependencia Luis G. Botte, en representación de la razón social Botte Hnos., establecida en la calle Colombres 632, denunciando la substracción de una máquina que reune las mismas características que aquella que le fué secuestrada a Martínez. Tal máquina había sido robada días atrás, pero los damnificados no formularon en esa ocasión la correspondiente denuncia. La máquina ha sido reconocida por el Sr. Botte como de su pertenencia.

LOS ROBOS DE AUTOMOVILES

De frente al número 719 de la calle Junín, donde lo dejó momentáneamente estacionado, a Héctor Gatta le hurtaron un automóvil de su propiedad, que estimó en 4500 pesos. Formuló la denuncia del caso en la comisaría 7a.

—El Dr. José Benito Cabrera denunció en la comisaría 38a., que de frente a su domicilio, calle Bacacay 2671, le fué hurtado el automóvil particular chapa número 1954 de Manzanza. El vehículo fué valuado en 3100 pesos.

ACCIDENTES DE TRAFICO

En la esquina de las calles Laprida y Santa Fe, el automóvil que dirigía Jorge Sithl arrolló a Julio M. Rayo y le produjo heridas de gravedad en diversas partes del cuerpo. La víctima fué llevada al hospital Fernández.

—El agente Angel Fernández, de la comisaría 43a., mientras se hallaba de servicio en la esquina de Rivadavia y Pergamino, fué derribado por el automóvil que dirigía Emilio Foraguine y resultó con heridas en la cabeza y en ambas piernas.

—Frente al número 1057 de la calle Cangallo, el agente Jorge Herrera, de la comisaría 3a., fué derribado por el automóvil que manejaba Antonio Pérez. El representante de la autoridad sufrió heridas en el cuerpo.

—En la calle Estados Unidos frente al número 1462, el niño Aquilino Sela, argentino, de 10 años, fué atropellado por el automóvil que dirigía Francisco Alfredo Sáenz y resultó con heridas en distintas partes del cuerpo.

—Juan Pioles viajaba en la plataforma de un ómnibus y al llegar a la esquina de Segurola y Magariños Cervantes, asomó la cabeza, siendo en esas circunstancias golpeado por la parte trasera de la chata que manejaba Antonio Perazzo. Resultó con heridas de cierta consideración.

—El automóvil que dirigía Hugo Novaro, en la esquina de Rivadavia e Hidalgo chocó con otro vehículo igual que manejaba Roberto Biangulli. A consecuencia de la rotura de los cristales del vehículo, Biangulli resultó herido en el rostro.

—En Jorge Newbery frente al número 2483, al cruzar la calzada Domingo Mosquera chocó contra el automóvil que manejaba José Gilleta y se produjo heridas en la cabeza.

—El camión que manejaba José Obarrio, en avenida San Martín frente al número 1199 atropelló al transeúnte Cosme Lepera, quien resultó herido.

—El camión de Correos que dirigía Lázaro Alvarez chocó con la motocicleta dirigida por Francisco Forte, en avenida Nueve de Julio y la prolongación de la calle Brasil, resultando los dos vehículos con desperfectos. Forte, al ser despedido de su máquina, resultó con heridas en la cabeza y en la pierna derecha.

Muerto de una coz

En el interior del horno de ladrillos de la calle Lope de Vega 1696, el peón Manuel Blanco, español, de 36 años, recibió una coz de un caballo en la cabeza y sufrió heridas de gravedad. Fué remitido para su curación al hospital Piñero; pero, anoche, falleció.

En familia

Salvador Cordorano y su cuñado Eduardo Linares sostuvieron un violento altercado en el interior de su domicilio, calle Beaucheff 1312, por asuntos de familia. Intervino en la cuestión la vecina Concepción R. Estorino, y Linares la tomó a trompis y le aplicó además algunos mordiscos, después de lo cual Cordorano también quiso agredir con un cuchillo a su esposa, Concepción L. de Cordorano. Un agente de la comisaría 10a. puso fin a la incidencia, deteniendo a Linares y a Cordorano.

Caída de una moldura

De uno de los balcones del segundo piso de la casa calle Carlos Pellegrini 456, se desprendió ayer una moldura que cayó a la calzada sin causar, afortunadamente, daño alguno.

Riña entre mujeres

En la casa de la calle Inclán 2678, por cuestiones de vecindad, se suscitó un incidente entre Blanca Alleta de Otegui y Carmen Alvarez. Esta última, exasperada, tomó un cuchillo de sobre una mesa y atacó a su rival, causándole una herida en la frente, de carácter leve. La herida se encuentra detenida en la comisaría 28a.

Contra la autoridad

En la calle O'Brien frente al número 1170 el sargento de la comisaría 24a., Manuel Pinazo, intervino para separar a dos hombres que se habían trabado en riña y uno de ellos, Francisco Juan Arturi, argentino, de 21 años, exasperado por la intromisión del representante de la autoridad, lo atacó a trompis y puntapiés. Intervinieron a raíz de ello los agentes Ambrosio Santos y Julio Belloix, a quienes Arturi agredió también en idéntica forma, hasta que entre los vigilantes y el sargento lograron reducirlo.

NUMEROSO PUBLICO ASISTIO EN LA PLATA A LOS ACTOS CELEBRADOS CON MOTIVO DE LA TRANSMISION DEL MANDO

FUE ESTUDIADO EL PRESUPUESTO PARA EL RESTO DEL AÑO

El nuevo ministro Sr. del Carril se ha ocupado ya de este asunto

PROXIMO MENSAJE

El ministro de Hacienda, señor del Carril, ha estado ocupado antes de ahora en el estudio del proyecto referente al presupuesto de la administración para los ocho meses que restan del año, pues, como es sabido, sólo fueron votados por la Legislatura cuatro duodécimos, es decir que desde hoy el Gobierno carece de presupuesto.

Según nuestros informes, uno de los primeros mensajes que el Poder Ejecutivo enviará a la Legislatura es el mencionado proyecto de duodécimos.

PRIMEROS NOMBRAMIENTOS

(Continuación de la 1a. pág., 2a. col.)

Rouquad; secretario de la Gobernación, al Dr. Lindolfo Villa; oficial mayor de Gobierno, al Dr. Osvaldo Tuculet, y oficial mayor de Hacienda, al Dr. Augusto Liliedal. El cargo de oficial mayor de Obras Públicas ha sido ofrecido, como se sabe, al ingeniero Delio Demaría Massey, que es quien lo desempeña en la actualidad.

La secretaría privada del ministro de Gobierno será ocupada por don Julián Duprat.

Después de las 17 el ministro de Gobierno, Sr. Rodríguez Irigoyen, partió para la Jefatura de Policía, a fin de poner en posesión de su cargo al nuevo jefe, Sr. Molina.

Provisión de vacantes

Sabemos que uno de los propósitos del Sr. Crovetto es el de proveer inmediatamente las vacantes existentes en la magistratura, Consejo General de Educación y otras reparticiones, cargos que requieren el acuerdo de la Legislatura.

En cuanto al de director de escuelas, será llenado el mes próximo, pues el actual funcionario no cesa hasta el 31 del corriente.

El nuevo jefe de policía

A las 17.30 concurrieron a la Jefatura de Policía el ministro de Gobierno, el nuevo jefe de policía, don Eduardo V. Molina; el comisario de órdenes, D. Alcides Calventos Roquad, y el jefe de investigaciones, D. Edgardo P. Iturría. Los aguardaban allí todo el personal superior de la repartición, jefes de cuerpos, inspectores, comisarios, etc., y una crecida cantidad de personas vinculadas a los nuevos funcionarios.

El ministro de Gobierno y el nuevo jefe de policía fueron recibidos por el inspector general, D. Anselmo A. Trejo, quien hizo entrega de la jefatura. Al dar posesión del puesto al Sr. Molina, el Sr. Rodríguez Irigoyen pronunció breves palabras. Comenzó por expresar que no necesitaba elogiar las condiciones del nuevo funcionario, por cuanto son públicas a través de la actuación que ha tenido en importantes cargos de la provincia. Añadió en seguida: "Se inicia una nueva era para la policía; es necesario elevar el nivel moral de la repartición, sin escatimar esfuerzo alguno". Agregó que serán dignificados los funcionarios competentes, pero que el Gobierno está dispuesto también a no tener ninguna contemplación con aquellos que detenten posiciones que no merezcan. Terminó el ministro exhortando al personal superior a colaborar en todo lo que esté a su alcance "en la obra reparadora y patriótica y de administración que está dispuesto a realizar el nuevo gobierno".

Terminada la ceremonia, el señor Molina se instaló en su despacho, por donde desfilaron a saludarlo los funcionarios y demás personas que estaban en la casa.

El nuevo gobierno regresó a la Capital Federal a las 19

El Sr. Crovetto y los ministros permanecieron en la residencia particular del primero hasta cerca de las 19, partiendo luego para Buenos Aires, con excepción del Sr. del Carril, que vive en esta ciudad.

Entrevistado por los periodistas, el Sr. Crovetto no hizo manifestación alguna, aunque se mostró muy amable con los representantes de la prensa, y los instó a que lo visitaran con frecuencia en su despacho.

Según se nos informa, tanto el gobernador como sus colaboradores recientemente nombrados iniciarán sus tareas desde mañana viernes, después de mediodía.

La despedida del Sr. Vergara

Puede decirse que la popular despedida de que fué objeto el gobernador saliente, D. Valentín Vergara, alcanzó proporciones inusitadas. Ya desde temprano, en la calle, en la Legislatura, en la Casa de Gobierno, pudo advertirse que la nota más destacada de los actos era el caluroso aplauso que se tributaba al mandatario saliente, al punto de que otros aspectos de la ceremonia pasaron poco menos que a segundo término ante los homenajes populares que se tributaban al ciudadano que terminaba su mandato gubernativo.

Estos agasajos culminaron cuando, después de la transmisión del mando, el Sr. Vergara, su esposa, ministros y amigos se trasladaron a la estación del ferrocarril para tomar el tren expreso con destino a Bahía Blanca, donde, como es sabido, será objeto mañana de una demostración.

El trayecto a la estación del ferrocarril lo hicieron a pie por la diagonal Florentino Ameghino. Inmediatamente, a la comitiva íntima que llevaba el Sr. Vergara, se unió una crecida cantidad de público, que esperaba en la calle su partida. De ese modo se formó una gran manifestación que ocupaba más de dos cuadras. Al llegar a la estación ferroviaria pudo notarse que los diversos andenes y demás sitios de la misma se encontraban repletos de concurrencia, en la cual ponían las damas una nota amable.

Costó mucho trabajo al Sr. Vergara y a su esposa hacerse paso para llegar hasta el convoy especial, mientras se repetían, incesantes, los vítores y aplausos al mandatario saliente.

Ya en los estribos del coche, un grupo de damas entregó un artístico obsequio a los esposos Vergara, y el diputado nacional Dr. Raúl Oyhanarte, a pedido insistente de la concurrencia, despidió al ex gobernante con conceptuosas palabras, que fueron muy aplaudidas.

Discurso del diputado Oyhanarte

Dijo, entre otras cosas, el Dr. Oyhanarte, "que el Sr. Vergara, bien secundado por sus inteligentes, rectos y probos colaboradores, había realizado ante todo un gobierno de puertas abiertas, del pueblo y para el pueblo, como correspondía a quien supo interpretar cumplidamente los postulados de la Unión Cívica Radical, sin aceptar más imposiciones que la que le dictaba su conciencia de gobernante austero, respetuoso de todos los derechos y de todas las opiniones."

Agregó que con esa actitud, observada siempre como norma invariable, había enaltecido las instituciones provinciales y había sido un valladar altivo cuando la pasión política amenazó sojuzgar en cualquier forma la autonomía provincial.

Luego hizo resaltar que "con el ejemplo de su vida austera y la de su hogar respetable, se había vinculado en forma especial a todas las manifestaciones de la vida platense, y que al despedirlo podía decirse de él, con toda justicia, que había sido el gobernador por excelencia y no S. E. el gobernador."

Pocos minutos antes de las 17 partió el tren especial, continuándose los vítores al Sr. Vergara y a sus colaboradores.

Acompañan al ex gobernador en el tren especial, su esposa, el secretario, Sr. Cavello; los ex ministros, Sres. Siri y Ratto; el ex jefe de policía y otros ex funcionarios.

El Dr. Vergara leyendo su mensaje en la Legislatura

Los nuevos mandatarios en el acto de prestar juramento

"No concebía yo para Buenos Aires sino un gobierno de orden, rectitud y libertad", dijo el Dr. Vergara

El último mensaje del mandatario saliente comienza con algunas consideraciones generales acerca del criterio que orientó su gobierno

LA REVISION CONSTITUCIONAL

El último mensaje del Dr. Vergara es un documento extenso, porque se traza en él una a manera de balance de los cuatro años de su gobernación, pero al mismo tiempo sobrio en la expresión de los conceptos que han informado la obra del mandatario saliente. Comienza con la exposición de algunas ideas generales acerca del criterio con que su autor encaró la alta función que acaba de abandonar, y a ese respecto declara:

La iniciación de un nuevo período de gobierno

"En los pueblos regidos por instituciones representativas, reviste singular trascendencia la inauguración de un nuevo período parlamentario rodeado de los prestigios que la soberanía popular acuerda a sus legítimos y auténticos representantes.

"Me toca por última vez concurrir a la iniciación de vuestra labor y lo hago con la íntima satisfacción de haber puesto mi decidida voluntad al servicio de aspiraciones, muchas de ellas convertidas en realidad, que os anuncié en aquel acto solemne de mi vida en que juré ante el altar de la patria hacer de la Constitución mi única y fundamental política.

"Deseo hablaros claro y con probidad intelectual a fin de que el resultado de mi gestión y mis procedimientos al frente del Gobierno lleguen sin desfiguraciones ni reservas a conocimiento de todos los habitantes de este Estado, que, como toda sociedad culta y civilizada, aspira a reunir en su seno los elementos de orden, cultura y armonía que elaboren su grandeza y bienestar.

"Tuve oportunidad de expresaros, al asumir la dirección política y administrativa de la provincia, mis ideas de gobernante y el programa que desarrollaría en los distintos órdenes y actividades del gobierno público. Frente a la obra realizada y ampliamente difundida, un examen de conciencia me libera de inquietudes. A tal conclusión es forzoso llegar cuando el gobernante, por modesto que sea, no ha economizado esfuerzos ni sacrificios para cumplir con honor y patriotismo las solemnes promesas empeñadas.

"No concebía yo para Buenos Aires sino un gobierno de orden, rectitud y libertad, capaz de levantarse por encima de todos los intereses transitorios y circunstanciales, gobierno que se inspirara en lo perdurable y esencial, que no es patrimonio de preferidos o privilegiados, sino de toda la colectividad sin distinciones ni colores. He gobernado con hombres destacados de mi partido, que me han ayudado a cruzar victoriosamente los escollos del camino; he compartido con ellos tareas y responsabilidades, y sin que nos desviáramos de la norma de conducta que trazaran en programas y declaraciones los fundadores de nuestra vigorosa agrupación, hemos asegurado para todos los beneficios de las instituciones, empezando por la libertad. Atribuyo a esta invariable actitud la solidaridad entre el pueblo y su gobierno, que ha sabido interpretarlo y comprenderlo en sus legítimos afanes, que surgía de sus filas a raíz de movimientos saludablemente renovadores.

"Compenetrado, señores legisladores, desde el primer momento, de las dificultades inherentes a mis funciones públicas, he evitado conflictos y asperezas a fin de que la provincia no fuera teatro de desarmonías que perturban y esterilizan y que con frecuencia han detenido el desenvolvimiento de los estados argentinos. Con prudencia y con firmeza he tratado de que los hombres y los partidos luchen por el triunfo de sus ideas, aspiraciones y simpatías, sin esos enconos y apasionamientos que suelen producirse cuando las garantías, los derechos y las inmunidades no se acuerdan por igual a todos los que porfían honradamente en las contiendas cívicas.

"Alzando siempre la mirada sobre todas las pasiones, no he visto en el amplio escenario de Buenos Aires sino hijos de esta tierra pródiga y fecunda, que antecedentes históricos los han consagrado depositarios de sacrificios que no deben olvidar.

"Desde el alto sitial que hoy abandono he adoptado esa postura como una modalidad de mi espíritu y como una imposición categórica del buen sentido de la época en que actuamos. Pienso, en efecto, que los partidos políticos que tienen sobre sí la suprema responsabilidad de gobernar con acierto y con eficacia, deben identificarse con el momento histórico que les toca vivir y regir. Los que no se colocan a tono con estos acendrados propósitos y no interpretan las aspiraciones populares ni auscultan las palpitaciones de la opinión común, se gastan en el gobierno, y caen definitivamente a consecuencia de sus yerros, desatinos y falta de espíritu renovador.

"Constituída la Nación, establecida la armonía dentro de la gran familia argentina y combatidos el desierto y la distancia, enemigos poderosos de nuestro progreso, se impone que los partidos adopten programas definidos, concretos, claros, que defiendan la riqueza de nuestro inmenso fondo, contemplando los problemas relacionados con el trabajo en sus múltiples aspectos. Dominarán en el escenario político los partidos que tengan fijo su pensamiento en estas cuestiones capitales, que tocan íntimamente a nuestro porvenir económico y que se vinculan a la necesidad de bastarnos a nosotros mismos, con independencia de todo influjo extraño, tal como lo han hecho otros países de menos potencialidad y tal como lo exige la dignidad nacional y humana.

"Los partidos políticos que así no procedan, por falta de comprensión o por no comprometer su popularidad frente a intereses transitorios, habrán olvidado que los movimientos renovadores se deben más a los desaciertos de los que mandan que a las virtudes que pregonan los que los combaten.

La revisión de la Carta Fundamental

"Al asumir el gobierno os anuncié que una de mis más caras aspiraciones era la de promover la revisión de la Carta Fundamental de la provincia, fruto de ilustradas deliberaciones, pero inadaptable a las nuevas exigencias y a la evolución sorprendente que se ha operado en el tiempo transcurrido desde su sanción. Hoy, con la experiencia que proporciona el ejercicio del gobierno, insisto ante Vuestra Honorabilidad, con más fe que nunca, en la necesidad de la reforma proyectada por el Poder Ejecutivo, que ha de colocar la Constitución de Buenos Aires al ritmo del progreso institucional, social, económico y político alcanzado en la provincia.

"No es el prurito de innovaciones inmotivadas ni el deseo de singularizarme con ensayos de doctrinas—decía oportunamente a Vuestra Honorabilidad—lo que ha inducido al Poder Ejecutivo en esta determinación, sino el deseo de servir con altura sagrados intereses comunes e interpretar el anhelo de la inmensa mayoría de la opinión. No dudo de que Vuestra Honorabilidad, teniendo en cuenta la trascendencia y significación que importa una reforma estatutaria que afecta por definición la estructura misma del pueblo jurídicamente organizado en entidad de derecho público, no ha querido abocarse inmediatamente al estudio de tan ardua cuestión, esperando que la discusión pública aportase un nuevo caudal de experiencia e ilustración. Tal pronunciamiento se ha operado con elocuente uniformidad. Puedo aseguraros, sin temor a réplica, que no existen dos opiniones bien informadas que discrepen en la urgente necesidad de introducir, entre otras, las reformas constitucionales contempladas con amplitud en el mensaje que oportunamente remití a vuestra consideración.

La situación financiera

"Con la demostración rigurosa de los números puedo afirmaros que las finanzas de la provincia han mejorado sensiblemente, y, en consecuencia, el crédito provincial, tanto en el interior como en el exterior, se ha enaltecido en los cuatro años de gobierno que hoy terminan. No concibo una política sana con finanzas quebrantadas. Por ello, he redoblado mis esfuerzos para conseguir una ordenada y recta administración, de publicidad y puertas abiertas, tal cual lo exige la época actual a todo gobierno surgido de la voluntad del pueblo.

"Sin excepciones ni privilegios, se ha percibido la renta provincial, y se ha implantado sin violencia la sobriedad en materia de gastos en toda la administración, lo que nos ha permitido presentar a Buenos Aires cumpliendo escrupulosamente con todas sus obligaciones y aun anticipándose al servicio de sus empréstitos, como lo instruye la planilla inserta más adelante y que muchos diarios de la República han publicado hace pocos días con comentarios que nos destacan honrosamente.

"Cuando asumí el gobierno era delicado el estado financiero de la provincia. Había un desequilibrio evidente en el presupuesto general, los déficit crónicos habían acumulado una deuda flotante extraordinaria, que con exigencias judiciales y extrajudiciales trababa el desenvolvimiento normal administrativo, y, lo que es igualmente grave, los títulos provinciales habían sufrido gran depreciación por haberse suspendido el pago de los servicios de la deuda interna.

"En documentos y mensajes dirigidos a vuestra honorabilidad, mi antecesor en el Gobierno os manifestaba que dicho estado financiero se debía a que, habiéndose aumentado tan sólo en un veinte por ciento el mecanismo impositivo de la provincia, el Poder Ejecutivo había tenido que resolver los problemas relacionados con la construcción de obras públicas y atender el aumento y mejoras de sueldos y la intensificación de obras de asistencia social.

"Con patriótica energía, y hasta con optimismo, tengo la satisfacción de declararos que me impuse la tarea de mejorar el crédito de Buenos Aires, tal como lo reclama su pujante y vigorosa potencialidad. Creo, señores legisladores, haber logrado el equilibrio del presupuesto, mediante el arbitrio de nuevos recursos lo que me ha permitido atender con puntualidad los servicios de la administración y cancelar en condiciones ventajosas el arrastre o deuda flotante acumulada.

"Aun cuando considero inconveniente la práctica, tantas veces usada en nuestro país, de contraer obligaciones para pagar deudas, tuvo mi gobierno que apelar al empréstito como medio rápido para llegar al equilibrio perseguido, ya que cualquier arbitrio parcial no habría tardado en reagravar el malestar existente. Vuestra Honorabilidad se impuso sin tardanza de la patriótica necesidad de mantener íntegro el crédito de la provincia, y acordó al Poder Ejecutivo que se iniciaba con los propósitos más netos y loables, la facultad para concertar en el interior o en el exterior las negociaciones necesarias con destino a la consolidación de esa abultada deuda que impedía a la administración continuar su ritmo normal y progresivo.

"Con la publicidad y el contralor que han caracterizado a mi gobierno, se formalizaron las operaciones respectivas que conoce V. H. hasta en su menor detalle, por conducto de los mensajes y memorias que en forma irrestringida y explícita os remitió el Poder Ejecutivo.

"Sin pretender juzgar mi propia obra, abrigo la convicción de que la provincia ha recibido en estos últimos cuatro años un gran impulso en su progreso general. El programa constructivo que se ha desarrollado ha sido vasto y puede sintetizarse así: obras públicas imprescindibles con financiación o recursos propios, sin acudir a rentas generales, ya comprometidas por los servicios permanentes del Estado.

"Una de las aspiraciones más vehementes de mi gobierno ha sido, señores legisladores, afrontar el problema relacionado con el transporte, tarea de magnitud si se piensa que he tenido que encontrarme con empresas privadas o intereses creados, que no siempre se colocan a tono con las exigencias y el rendimiento de las industrias en general. En una provincia donde las industrias rurales han adquirido un sorprendente desarrollo, que alberga cuatro millones de habitantes difundidos ya en fértiles prados o en activos centros de labor, y que cuenta además con 1400 kilómetros de costa, donde se abren los puertos más importantes de la América Central y la América del Sur, la construcción de sistemas camineros, en calidad y en extensión, viene a ser, según expresión de Thomas Mac Donnal, director de Vialidad en los Estados Unidos, después de la educación del niño, la mayor responsabilidad pública de los países de este hemisferio.

El programa vial

"La parte fundamental del programa vial de mi gobierno, inspirado siempre en la verdadera economía de la provincia, la he fincado en la sanción de un plan orgánico, tal como tuve ocasión de enviarlo a la consideración de vuestra honorabilidad. Aun no ha merecido sanción de la H. Legislatura, pero confío en que esto se remediará en lo sucesivo, teniendo en cuenta que conspira contra la grandeza de la provincia quien se oponga a una ley orgánica que nos permitirá construir carreteras consolidadas de cubierta firme, para substituir a los caminos de tierra.

"Os he declarado en mi mensaje anterior que el plan que auspicia el Poder Ejecutivo está inspirado en el concepto moderno de que el camino debe pagarlo el que lo utiliza y en la medida en que lo utilice, con un gravamen a la nafta y a los implementos de vialidad. Estos recursos fundamentan la ley similar de los Estados Unidos del Norte, la que ha permitido a la gran nación americana concertar operaciones de crédito por más de dos mil millones de dólares. A pesar de no haber contado con la sanción legislativa de la ley no me he detenido en mi inquebrantable propósito de construir caminos pavimentados en las zonas más pobladas e industriales de la provincia, obras que los vecindarios no cesan de considerar como el paso más seguro dado en favor de su progreso y de su porvenir. Es que ya palpan los efectos sociales y económicos de los primeros caminos consolidados: la tierra se subdivide y adquiere mayor valor, el cultivo se intensifica y se abarata el precio de venta al hacerse el transporte por el mismo productor, con sus propios medios y en el momento y circunstancias en que le es oportuno".

Otros capítulos

Se ocupa además el mensaje de la instrucción primaria, de las municipalidades, de la actuación de la policía, del Museo de Bellas Artes y del Museo Colonial e Histórico de Luján, señalando con respecto a este último los ensanches y construcciones efectuados en el período comprendido entre 1926 y 1930, del Departamento Provincial de Trabajo, del Registro de la Propiedad, del problema de la tierra pública y de todos aquellos asuntos de vital importancia para la provincia.

Final del mensaje

Terminó el Dr. Vergara la lectura de su último mensaje diciendo:

"En mi mensaje anterior os anuncié que pronto me tocaría presidir el acto comicial más importante dentro de nuestro sistema político: la designación del ciudadano que regiría los destinos de Buenos Aires en el próximo período constitucional.

"Se ha efectuado dignamente tal acontecimiento. El pueblo de la provincia, en un espectáculo auspicioso, ratifica su capacidad para el gobierno propio, y el gobernante que os habla su invariable propósito de servir a las instituciones con imparcialidad y patriotismo.

"Los partidos políticos que actúan en el escenario provincial, cuentan con ciudadanos electores hechos y conscientes, salidos de la inercia y de la abstención, porque pueden exteriorizar sus opiniones con independencia y libertad.

"En comicios irreprochables, libres de excesos y violencias y en franca y sincera lucha, ha triunfado por cerca de 60.000 votos el partido mayoritario, lo que interpreto como una ratificación pública al gobierno que he presidido y que se ha caracterizado por el respeto a todas las opiniones, ya fueran sustentadas por el partido gobernante, ya por los sectores de la oposición, siempre indispensable para consolidar el equilibrio político.

"Legué al gobierno de Buenos Aires inspirado en el más sano optimismo y con la esperanza de no ser remiso en el desempeño de mis funciones.

"La defensa de los negocios públicos, merced a una ordenada administración, me ha preocupado constantemente, convencido de que la probidad en tales manejos no es un inconveniente del buen sentido de la época en que vivimos para sumar adhesiones y voluntades.

"Si el resultado de esta tarea deja un saldo favorable, se deberá en buena parte a vosotros, señores legisladores, por haber contado en todos los instantes con vuestras luces, voluntad y patriotismo. Hemos mantenido así el equilibrio admirable que la Carta Fundamental de la provincia ha consagrado para los poderes del Estado.

"Al reincorporarme a las filas ciudadanas con la satisfacción de no haber economizado esfuerzo para presidir un gobierno digno y honorable, invoco la protección de la Divina Providencia para que vuestras deliberaciones estén siempre inspiradas en el bienestar y grandeza de la provincia."

BAHIA BLANCA AGASAJARA HOY AL EX GOBERNADOR

A las 10.15 es esperado allí el Dr. Vergara, quien llegará con sus ex ministros

CIERRE COMERCIAL

BAHIA BLANCA, 1.—Promete revestir significativas proyecciones la recepción que se tributará al doctor Valentín Vergara, cuyo arribo con una numerosa comitiva se anuncia para mañana a las 10.15.

La Liga de Defensa Comercial, la Unión de Mayoristas, Centro de Importadores, Centro de Almaceneros Minoristas, Centro de Ingenieros, Arquitectos, Constructores y Anexos, y Centro de Industriales, instituciones que congregan en sus filas a todos los elementos vinculados al comercio y la industria, lanzaron un manifiesto anunciando que mañana cerrarán sus puertas a mediodía, para asociarse a la manifestación al ex mandatario.

El banquete que se le ofrecerá en el hotel Atlántico señalará uno de los más grandes acontecimientos, pues hasta hoy a mediodía se habían retirado 200 cubiertos, figurando entre los adherentes los más destacados valores de nuestras fuerzas vivas.

El Dr. Vergara será invitado a concurrir al acto hispano-argentino que tendrá efecto en el hotel Central Muñiz mañana a las 17, con motivo de la entrega de la insignia de comendador, condecoración recientemente otorgada por el gobierno español al director de "La Nueva Provincia", D. Enrique Julio. Por su parte, el magisterio local y la Asociación de Maestros de la provincia agasajarán al Sr. Vergara.

EL TRIBUNAL DE LA ARMADA NO INICIO AUN LAS CALIFICACIONES

De acuerdo con la ley orgánica, debió comenzar sus tareas el 1o. de mayo

De acuerdo con la reglamentación de la ley orgánica de la armada y teniendo en cuenta las disposiciones que rigen el funcionamiento de todo lo relativo al movimiento de los jefes y oficiales de la flota, el 1o. de marzo próximo pasado debió iniciar sus deliberaciones el tribunal de clasificaciones de la armada, para lo cual el ministerio del ramo debió designar oportunamente al personal superior que integraría aquella junta, en forma tal que a esta altura del año ya estarían en poder de la superioridad los antecedentes necesarios para la elección de los marinos que se encuentran en condiciones de ser promovidos a la jerarquía inmediata superior, tanto por su antigüedad como por el cumplimiento de las exigencias requeridas en cada caso para el ascenso y el concepto que por sus condiciones personales y profesionales hayan merecido de ese grupo de altos jefes.

A pesar del tiempo transcurrido, el departamento naval no ha hecho conocer aún la nómina de los oficiales superiores que integrarán el mencionado tribunal y a este respecto, como en otras muchas cosas, la información oficial tampoco adelanta mayores detalles sobre los motivos que determinan la demora en cuestión.

Cumplirá un nuevo aniversario el Centro Naval

Pasado mañana se cumplirá un nuevo aniversario de la fundación del Centro Naval, el que será celebrado por los miembros de la institución con una fiesta de circunstancias, que se efectuará en el local social de la institución.

La reunión, que se realizará por la noche, será precedida por la asamblea ordinaria anual, destinada a escuchar la lectura de la memoria y el balance del período fenecido y a su consideración posterior.

Movimiento de personal en el ejército

Apareció ayer una resolución del Ministerio de Guerra disponiendo el pase del mayor Juan A. Wuthrich al comando de la cuarta división de ejército y designando interinamente jefe del distrito militar 28, Curuzú Cuatiá, al mayor Manuel Masramón.

Llegó a Puerto Nuevo el guardacostas Garibaldi

Procedente de Río Santiago llegó ayer a Puerto Nuevo el guardacostas Garibaldi, que permanecerá en ésta hasta nueva orden.

Resoluciones diversas

Ha sido designado, con carácter de interino, jefe de servicio en la secretaría del Ministerio de Guerra, el mayor retirado Augusto Fretes.

—Fué incluído en la nómina de los oficiales que deberán concurrir al primer curso de aviadores militares el subteniente Enrique J. Maranesi, perteneciente actualmente a la Escuela de Suboficiales.

El Dr. Fernando Asuero irá hoy a Tigre

Ayer recibió a una delegación del Centro Gallego

El Dr. Fernando Asuero dedicó al descanso el día de ayer, paseando por la ciudad y recibiendo en el hotel a muchos amigos y médicos que deseaban conocerle. Por la tarde recibió, además, a una delegación del Centro Gallego, que lo saludó en nombre de dicha colectividad y le expresó el respeto y la admiración con que ella seguía sus trabajos.

Si el tiempo no lo impide, el doctor Asuero y su señora pasarán hoy un día de descanso y de recreo en Tigre, adonde han sido especialmente invitados.

Hay escasez de personal en algunas escuelas de Córdoba

Mientras tanto en la capital de la provincia abundan los docentes sin ocupación

Al iniciarse los cursos escolares en la provincia de Córdoba han llegado a la Capital numerosas comunicaciones sobre falta de personal docente en los establecimientos nacionales y provinciales del interior. Por los intereses que afectan, las reclamaciones que en este sentido han formulado los vecindarios a las autoridades, deben ser atendidas inmediatamente, sobre todo cuando en la capital de la provincia abundan docentes sin puesto. Tal es la solución que preconiza nuestro colega "La Voz del Interior" para el grave problema, expresando en el mismo comentario los conceptos que siguen:

"Se renueva este año el eterno problema de las escuelas que en lugares de densa población escolar cuentan con un solo maestro, cuando